دانیال

سال اول

۴شنبه اول مردادماه ۱۳۳۱

شماره یازدهم

تک شماره دو ریال

در این شماره :

۱ خونهائیکه استقلال و آزادی ایران را نجات داد

۲- یهودیان ایرانی درهر گوشه‌ای ازجهان

۳- نامه سرگشاده

۴- چگونه بر شرمساری خود سرپوش میگذارند

۵- رئیس جمهور رنجور اسرائیل

خونهائی که استقلال و آزادی ایران را حفظ کرد

یکبار دیگر توطئه های خائنانه استعمارخارجی و ایادی داخلی او، خون گودکان معصوم وجوانان ومردان و زنان بیگناه کشورعزیزما را در کوی و برزن این شهرجاری کرد- یکباردیگر چنگال خون آلود استعمارازآستین دشمنان ایرانی نما که درسراسرعمر نکبت بارخود جز در راه سیه روزی وتیره روزی افراداین کشورگام برنداشته اند بیرون آمده وگروهی از خواهران و برادران عزیزما را با گلوله هائی که باید درسینه دشمنان ملت جای گیرد ، درخاك وخون غلطانده.

از مدتها پیش یعنی از همان ایام که ملت رشید ما برای گسستن زنجیرهای استعمار دست به قیام مردانه خود زد مزدوران خارجی وآنها که نسل اندر نسل از خوان نعمت بیگانگان ارتزاق کرده اند درکمین نشستند تا مگرفرصتی یابند ونهضت مقدس ملی را ازسیر بطرف پیروزی نهائی بازدارند و بساط ننگین سابق را از نو بگسترنده.

این کور دلان و ابلهان تصورمیکردند که میتوانند ازراه هووجنجال وسم پاشیهای خائنانه خود درارکان مستحکم واراده تزلزل ناپذیر ملتی که یك نبرد حیاتی و مماتی را آغاز کرده بود فتوری حاصل کنند - ولی وقتی دیدند که تیرشان از این راه بسنك خورده وموفقیتی بدست نخواهند آورد ، بدستور والهام یگانه نقشه توسل بزور وقلدری رادرمغزهای پوك خود طرح ریزی کردند بدنبال همین توطئه خائنانه بودکه عنصری پلید وشناخته شده را برراس حکومت نصب کردند تا با کشت وکشتارهای دسته جمعی نهضت مقدس ملی ایران راریشه کن و سلطه ننگین وجابرانه استعمار را بنحوی شدیدتر وبیرحمانه تر یکبار دیگر درسراسر این مرزوبوم استوار وبرقرار سازد .

بقیه درصفحه ٤

چگونه بر شرمساری خود سرپوش میگذارند !!

درشمارهٔ قبل تحت عنوان « ریشه تهمت وافتراء را درجامعه خود ازبیخ وبن بر خواهیم کند» دوموضوع را با نویسندگان بنی آدم در میان گذاشتیم : نکته اول این بود که با نقل مجدد نوشته های خودمان وتحریفی که بنی آدم نویسان از آن کرده بودند این نتیجه را گرفتیم که

روز نامه نویسی که دست در نوشته دیگران میبرد و آنرا تقلیب وتحریف می کند دزد است .

نکته دوم اینکه درقبال این تهمت و افتراء آقایان که نوشته بوداد مدیر روزنامه دانیال باپول وسرمایه فاشیست ها بانتشار روزنامه پرداخته است ، از ایشان خواستیم که متن شهادت نامه ای راکه تهیه کرده بودیم و عین آنراهم برای ایشان فرستاد بودیم امضاء کنند تاماهمه نسبتهائی راکه بما داده اندقبول کنیم وقلم خودرا بشکنیم-وثیقه صحت شهادت آقایان راهم چیزی قراردادیم که بآسانی نمی توانستند بدان پشت پا زنند.

وخوانندگان عزیزدانیال ازمفهوم آن اطلاع دارند.پریروز که روزنامه بنی آدم بدست مارسید خیلی خوشوقت شدیم زیرا :

۱- درمورد تحریف نوشته های ما بقیه درصفحه ٤

یهودیان ایرانی درهر گوشهٔ ازجهان

میهن عزیز خود و نهضت مقدس ملی آنرا باسربلندی و افتخار یاد میکند

نامه‌ای که ذیلا بنظرخوانندگان عزیزمیرسد از طرف یکی از جوانان میهن پرست یهودی ایرانی که اخیرا بکشور اسرائیل رفته است بعنوان اداره رادیوتهران ارسال گردیده وهفته گذشته در بحث سیاسی روز، رادیو تهران ازآن استفاده شد اینك با کمال خوشوقتی عین نامه برادر همکیش عزیز خود را درج مینمائیم

اداره رادیوتهران

بدینوسیله تبریکات خود را باتفاق همکلاسهای ایرانی « کیبوتص دبرن عقولای اسرائیل» بمناسبت دفاع حقیقو جناب آقای دکتر مصدق درلاهه بایشار وملت نجیب ایران ابراز میداریم .

ما میدانیم که دکتر مصدق چه خدمه فراموش نشدنی در راه احیای سیاسو ایران نموده ، هنگامیکه ازطریق ترکیا باسرائیل آمدم درراه ،درکافه هاودرهتل ها فقط ایران را بنام دکتر مصدق میخواندند وموقعی که میگفتند از کجامیائی میگفت ازایران نفهمیدند، بالاخره میگفتم « مصدق مصدق» آنوقت میفهمیدند. این نام می رسانا که او برای سربلندی نام ایران چه عملی کرد است . درکشور اسرائیل نیز نام مصدق مورد احترام خاص وعام است ، درکلاس درس مایکعده ازیهودیان رومانی-امریکائ چك - عراقی - هلندی وافریقای جنوبی هستند که یکی ازرفقای مارا بنام « نفت» ودیگری رابنام « مصدك» میخوانند بهر جهت ملت باید تا خاتمه موضوع نفت مصدق راکمك کرده و پشتیبانی کند واز تصمیم خود نگذرد زیرا موضوع معاملا

بقیه درصفحه ۳

در این عکس یکی از پیشوایان روحانی کلیمیان برای سلامتی نخست وزیر ، بزبان عبری دعای مخصوصی میخواند (۲۰ تیر ۱۳۳۱)

نامه سرگشاده

از جوئیش کرونیکل :

رئیس جمهور رنجور اسرائیل

از نو امبر سال گذشته (آذر ماه ۱۳۳۰) که براثر یك ذات الریه شدید ، وایزمن رئیس جمهوری اسرائیل بستری شد تاکنون از اطاق خود خارج نشده است اطاق وایزمن در طبقه دوم خانه زیبائی که در «رهووت» واقع شده قرارداردودارای بالکونی است که بطرف تپه های زیبای یهودیه باز میشود ولی بسیار بندرت و برای مدت بسیار کوتاهی رئیس جمهور قادر است که در این بالکون بنشیند.

از همان ایام که وایزمن بریاست جمهوری اسرائیل برگزیده شدسلامتش سیرقهقرائی می پیمود وروشنائی دیدگانش روبافول بود ولی اوهنوز گاهگاهی ضمن انجام وظائف خطیری که بر عهده رئیس کشور محول شده بود ، نقش حیات بخش و زنده‌ای در امور کشور ایفاءمینمود.

قدرت او در انجام این وظائف به تدریج تحلیل رفت و تاحدیکه در بسیاری از مواقع با ارسال پیامی ویا اعزام نماینده‌ای از طرف مشارالیه در مجامع قناعت می‌شد .

ولی برای عده‌ای که در روز اعلام استقلال سال گذشته رئیس جمهور را میدیدند که متجاوز ازیکساعت تمام برسر پا ایستاده و ازرژه نظامی که در اورشلیم بعمل آمد سلام میگیرد یك سرور وشعف آمیخته با شگفتی دست داده بود.

بقیه درصفحه ۲

جناب آقای دکتر برال

مدیر محترم داروخانه‌ری

پس از انتشار نخستین نامه سرگشاده بعنوان جنابعالی عده‌ای از دوستان وخوانندگان برما خرده گرفتند که چرا بیهوده قسمتی از روزنامه را صرف بحث باشما کردیم حتی یکی از خوانندگان از بکاربردن کلمه « جناب » عصبانی شده و نامه مفصل خودرا با این جملات شروع کرده بود:

آقای مدیرمحترم روزنامه دانیال

« نامه سرگشاده را که در صفحه اول شماره۹ روزنامه خوددرج کرده بودید خواندم اگر بدتان نیاید خیلی خندیدم. آقا، با کی طرف هستید ؟ جناب به کی خطاب میکنید ؟ این آقا که چند سال است باتکای پول باد آوردهٔ خوداز خود بیخود شده بزمین و آسمان فحش میدهدو با عینك

بقیه درصفحه ۲

بطوریکه قبلا باطلاع خوانندگان عزیز رساندیم هرهفته دراین ستون یکی از مسائل بهداشتی مطرح شده و به سئوالاتی که ازطرف خوانندگان عزیز برسد ازطرف « پزشك شما » یادرروزنامه ویا بطورخصوصی پاسخ داده میشود. دراین شماره « پزشك شما » به سئوالی که از خواننده مقیم نهاوند واصل شده پاسخ میدهند و چون خواننده جنبه عمومی دارد تحت عنوان « تشخیص بیماری کبدی » بنظرخوانندگان میرسانیم

« تشخیص بیماری کبدی »

آقای ق-ك نهاوند

سئوال اول شما بطور خصوصی باید پاسخ داده شود و اینك سئوال دوم شما « چگونه میتوان پی برد که کبدسالم است و یا غیر سالم » مطرح میگردد .

موضوع سلامت کبد و بیکفایتی و اختلال آن یکی از مباحث ومسائل بسیار دقیق پزشکی بشمار میرود. فیزیولوژی عضوی بس مهم چون کبد که الحق چنانکه فیزیولوژیست معروف « شارل ریشه » می گوید « کبد بزرگترین شیمیست بدن بوده وکارخانه شیمیائی معظمی راتشکیل میدهد » کار ها بیشماری را در بدن آدمی بسانجام رسانده و مواد مختلف زندگی وحیات را پرورده واینك اختلال وانحراف آن ازحال طبیعی تولیدعوارضی

بقیه درصفحه ٤

تکثیر نفوس در اسرائیل

اورشلیم - ۹ مادر عرب اهل ناصره که دهمین فرزندخود را بدنیا آورده اند هریك چکی ببلغ صد لیره بضمیمه یك نامه شخصی تبریك از طرف نخست وزیر بن گوریون دریافت داشته اند .

بموجب سیاستی که بمنظور تکثیر نفوس ازطرف نخست وزیر اتخاذ گردیده بهرمادری هنگام تولددهمین اولادش یك نامه تبریك از جانب نخست وزیر ویك چك صد لیره‌ای پرداخت میشود .

نخستین میکروسکوپ اسرائیل

اورشلیم - نخستین میکروسکوپ ساخت اسرائیل که برای کار های علمی مناسب میباشد هفته قبل به بانو « ورا وایزمن » تسلیم شد که بدکتر وایزمن رئیس جمهور تقدیم نماید .

این میکروسکوپ در اورشلیم و تحت نظرسرویس جوانان دانشگاه « هدسا » ساخته شده است .

توقیف روزنامه کمونیستی

اورشلیم - روزنامه کمونیستی « کل هاعام » بعلت تخلف از مقررات سانسور یك هفته توقیف گردید . تصمیم توقیف روزنامه درکمیته‌ای مرکب ازنمایندگان ارتش - دولت ومطبوعات اتخاذ شد .

روزنامه « کل‌هاعام » در تعقیب گزارشی که قبلا از طرف وزارت امور خارجه اسرائیل تکذیب شده بودمطالبی درج نموده وچنین نتیجه گرفته بود که یك پایگاه هوائی برای بمب افکنهای آمریکائی در اسرائیل آماده شده است درصورتیکه این موضوع قبلا تکذیب شده بود .

کوی دانشجویان

اورشلیم - یك شخص خیردرانگلستان که نام خود را افشاء نکرده است مبلغ مهمی برای تاسیس و ساختمان « کوی دانشجویان » دانشگاه عبری اسرائیل اهداء کرده است . نخستین سنك بنای ساختمان هفته گذشته در اورشلیم نهاده شد .

جمع آوری هدایا دراسرائیل وخارج نیز برای این منظور شروع شده است.

« کوی دانشجویان» موقعیکه تکمیل

بقیه در صفحه ۳

اخبار اسرائیل

بمناسبت فوت یکی از رهبران اسرائیل

الیعزر کاپلان

مردی که باوجود بیماری قلبی ازبدو تاسیس کشور اسرائیل امور مالی آن کشوررا اداره میکرد

مردانی که امروز کشور اسرائیل را اداره میکنند درواقع نظیر « سربازان قدیمی » هستند که هیچگاه بآنها اجازه بازنشستگی و استراحت داده نمیشود - الیعزر کاپلان یعنی کسیکه محققانه از

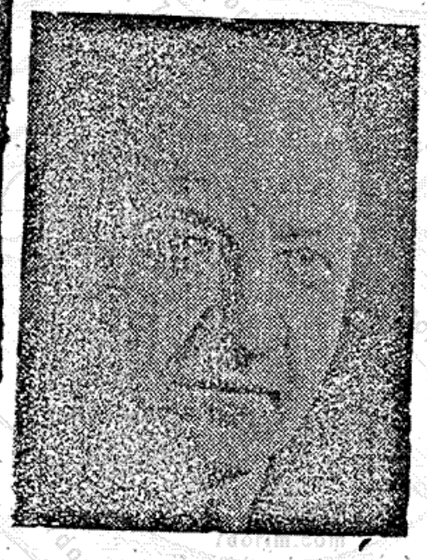

بقیه درصفحه ۲

دادگاه لاهه باکثریت ۹ رای در برابر ۵ رای عدم صلاحیت خودرا اعلام نمود

این پیروزی را بملت رشید ایران شاد باش میگوئیم

الیعزر کاپلان

خبرنامه داری آژانس یهود به وزارت دارائی اسرائیل رسید از جمله رهبرانی بود که حتی درجالیکه بسن بازنشستگی رسیده و متاسفانه از بیماری قلبی هم رنج میبرد نمیتوانست اندکی بیاساید ـ وی در حدود یکماه پیش قرضه اجباری اسرائیل را اجراء نموده و بعلت کسالت قلبی از سمت پرمسئولیت وزارت دارائی کنار گرفت وبرای معالجه و استراحت عازم سوئیس گردید. ولی متاسفانه در شهر ژن ایتالیا دوهفته قبل بدرودحیات گفت وی پس ازکناره گیری از وزارت دارائی بسمت معاونت نخست وزیری انتخاب شده بود ـ

اینك شرح حال کاپلان را که از جوئیش کرونیکل ترجمه کرده ایم بنظر خوانندگان عزیز میرسانیم .

کاپلان درسال ۱۸۹۱ درشهر مینسك و از یك خانواده متعصب یهودی قدم بعرصه وجود گذاشت .

پدرش ۱۱ فرزند داشت که وی پنجمین آنها بود ـ رشته ای که پدرکاپلان بدان اشتغال داشت تجارت منسوجات نخی بود که قبلا از طرف مادر بزرك کاپلان تاسیس شده و بوسیله ما درش اداره میشد .

زبانی که درخانه بدان تکلم میکردند «ایدیش» بود (زبان مخصوص یهودیان آلمانی) ولی الیعزر شروع بآموختن زبان عبری نموده و به مدرسه دولتی یهودیان که زبان تعلیم وتدریس در آنجا روسی بود وارد گردید .

در سن ۱۳ سالگی که برای ورود بدبیرستان آماده میشد بآسانی ممکن بود درراه اسیمیلاسیون گام نهد ولی تعصبات مذهبی روسها این امر را غیرممکن نمود کاپلان در کوچه ای از شهر مینسك زندگی میکرد که ساکنین آن را افراد یهودی وغیریهودی تشکیل میدادند دائما در معرض ایذاء و آزار جوانان اوباش همسایگان قرار داشت و بهمین جهت بزودی طریقه استفاده از مشتهای خودرا فرا گرفت .

اوهیچگاه تسلیم ماجراجویان نمیشد وبنابراین جای شگفتی نیست وقتی مشاهده میکنیم که وی بعدها ازمؤسسین «هاگانا» در روسیه گردید .

در سال ۱۹۰۶ درشهر مینسك از طرف سربازان روسی علیه یهودیان « پوگرومی » بوجود آمد . جنایات و اعمال ضد انسانی که ژنرمینسك از طرف سربازان روسی بعمل آمددرتاریخ مشهور بوده و یکی از علائم مشخصه رژیمهای ظالمانه واستبدادی بشمار میرود. یهودیان را متهم کرده بودند که ارتش روسی را مورد حمله قرار داده اند ! ـ پدرکاپلان باز داشت و باتهام « توطئه علیه دولت روس » به چهار سال زندان با اعمال شاقه (درصورتیکه زنده میماند) محکوم گردید .

خانواده کاپلان درسالهائی که بانتظار بازگشت او گذراندند دیگر لب به ترنم «مزامیر» نگشودند فقط درانتظار فرصتی بودند که فرار کنند .

هرقدر احساسات ضد سامی شدید ترمی شد « الیعزر » سخت تر دل آبدیده تر میشد . بموجب « مقررات عدیده » نمی توانست وارد دبیرستان محلی شود و مجبور شد برای ادامه تحصیل بلهستان رود . درسن ۱۸ سالگی سعی کرد وارد «کالج فنی مسکو » شود ولی باوجودی که در امتحانات ورودی ۹۶ درصد امتیازات را بدست آورده بود اورا رد کردند . درامتحانات مجددی که بعداً داد صد درصد امتیازات را بدست آورد و دیگر نمی توانستند اورا نپذیرند . در دورهٔ جنك اول بین المللی ازاین کالج فارغ التحصیل گردید ومیبایستی درهیئت مهندسی ارتش روسیه ماموریتی بروی واگذار گردد ولی بعلت یهودی بودن از واگذاری شغلی بمشارالیه خود داری کردند . مردی باچنان روحیه ای مثل الیعزر کاپلان دیگر نمیتوانست درروسیه بماند .

یهودیان ایرانی

با یك شرکت خارجی است نه دولت انگلیس و اگر انگلیس نفت میخواهد باید مثل یك مشتری پول بدهد وببرد

در خاتمه موفقیت دکترمصدق رادر خدمت بملت ایران واحیای روابط حسنه و دوستی و صلح خاورمیانه باتفاق ملتین ایران واسرائیل آرزومندیم .

ضمنا ازوقت استفاده کرده واستحضار میدهد که صدای رادیوهای اهواز و اصفهان و تبریز خوب شنیده می شود بویژه صدای تهران روی موج ۳۵۰ متر از ساعت ۹ بوقت تهران ولی موج ۱۹ متر بواسطه نزدیکی امواج کشور شوروی شنیده نمی شود .

درضمن تقاضامندم سلام مارا بهمکاران سابق دبیرستان کورش و دانشجویان سال ٤ و ٥ دبیرستان و همچنین آقای صبحی ابراز فرمائید

منصور نصیرلاوی

از سن ۱۶ سالگی صیونیسم توجه اورا بخود جلب نمود وبا راهنمائی و رهبری برادر بزرگش یك صیونیست سوسیالیست گردید وی برای نخستین بار درسال ۱۹۱۳ کشور روسیه را برای شرکت در کنگره صیونیست وین ترك نمود . درآن هنگام کاپلان بعنوان نماینده تشکیلات «سیر صیون» در کنگره شرکت کرده. تشکیلاتی که بن گورین درآن وارد بود « پوئل صیون » نامیده میشد که تمایلات چپی بیشتری نسبت بتشکیلات « سیر صیون » داشت .

کاپلان در سال ۱۹۱۸ برای همیشه کشور روسیه راترك کرد . وی یکی از شش تن اعضاء هیئت نمایندگی یهودیان در کنفرانس صلح بود . سال ۱۹۱۹ را کاپلان بین پاریس و لندن گذراند ودر ۱۹۲۰ سعی کرد بین تشکیلات سوسیالیستی صیونیست وحدتی بوجود آورد . مرکز این تشکیلات در شهر پراك قرار داشت وکاپلان بسمت منشی انتخاب شده . درآن هنگام تشکیلات صیونیست در پراك وجود نداشت وکاپلان مجبور شد که مهاجرت بفلسطین وتعلیمات حلوتس و «هاگانا» را اداره نماید .

درشهر پراك بود که کاپلان باهسر آتیه اش که یك دوشیزه دانشجوی پزشکی بود روبرو گردید (بانو کاپلان از ۲۵ سال پیش تا کنون پزشك صندوق کار - گران بیمار بوده است) درسال ۱۹۲۰ کاپلان وخانمش بفلسطین مهاجرت کردند ولی در ۱۹۲۱ کاپلان برای تشکیل حزب به وین و برلن عزیمت کرد واز سال ۱۹۲۳ در فلسطین استقرار یافت و نظر به رهبریت حزبی بلافاصله بعضویت هیئت مدیره شورای اتحادیه های کارگران انتخاب گردید و نظر به تعلیماتی که در رشته مهندسی داشت مسئولیت کارخانجات عمومی هیستدروت در تل آویو بوی واگذار شد.

کاپلان پس ازتجربیاتی که درشورای شهرداری، تل آویو بدست آورد باتفاق بن گوریون مدت پنج سال منشی هیستدروت بود و در طی همین مدت یعنی ۱۹۲۸ الی ۱۹۳۳ است که موقعیت کاپلان بعنوان مرد «دست راست بن گوریون» تحکیم یافت

درکنگره طولانی ۱۹۳۳ که درشهر پراك تشکیل گردید یعنی پس از قتل «آرلوسورف» تشکیلات کارگری در ائتلاف جدید شرکت نموده وبن گوریون و کاپلان هر دو بعضویت آژانس یهود انتخاب شدند . وضعیت مالی آژانس یهود اغلب مایوس کننده بود

کاپلان با اینکه هیچگاه ادعا نمیکرد که «اداره کننده» بزرگی است قدم بمیدان گذاشت و خزانه داری آژانس یهود را قبول کردو از آن هنگام تا یکی دوهفته قبل از فوتش مسئولیت امورمالی را بعهده داشته است.

در تمام دوران زندگی سیاسی خود در نهضت کارگری یهودیان فلسطین کاپلان طرف عملی را همیشه بر تئوریها ترجیح میداد.

در بین اعضاء آژانس یهوددرپایان دوره تحت الحمایگی کاپلان کمتر از سایرین دارای احساسات ضد انگلیسی بود

نامه سرگشاده

خودپسندی هیچکس جز خودرا برای زندگی لایق نمیداند نباید جناب خطاب شود . . . الخ »

البته ماخردهٔ دوستان و خنده امثال این خواننده عزیز را ، پیش بینی میکردیم و نه فقط از خرده دوستان و خنده خوانندگان دلتنك نشدیم و بدمان نیامد بلکه بسیار مسرور شدیم وقتی مشاهده کردیم که هستند درجامعه بیدار ما بسیاری که بجا خرده میگیرند و بموقع وحسابی میخندند . همین خرده گیریها و خنده ها است که بالاخره روزی آنهائی را که مست باده غرور و بیخبری هستند بخود خواهد آورد ازاینجهت ما بخوداجازه میدهیم که یکبار دیگر باشما بوسیله این نامه سرگشاده روبرو شویم ومطالبی راکه اطمینان داریم بدان ترتیب اثر نخواهید داد درمیان گذاریم . درعین حال مجبوریم دستور خواننده عزیز خودرا که مارا ازبکار بردن کلمه «جناب » درمورد آن «جناب» منع کرده است باعرض پوزش خدمت ایشان نادیده انگاریم بعقیده ما شما (جناب) هستید وخیلی هم (جناب) هستید زیرا کسی که مدعی ریاست انجمنی باشد وحاضر نشود نتیجهٔ اقدامات و مساعی جمیله خود را در مورد تعقیب پرونده قتل یکی ازافراد جامعه که رسما ازاو توضیح خواسته شده است در معرض افکار جامعه بگذارد حتما ((جناب)) است و اگر عکس این مینمود البته عنوان ((آقا)) برای او کفایت میکرد . درهر صورت مطالبی که ذیلا بنظر آن جناب میرسد تنها نظر وعقیدهٔ هیئت تحریریه این روزنامه نیست که پاسخ بدانها دون مقام قابل احترام آنجناب تلقی شود . اینها مسائل ومطالبی است که مورد نظر وتوجه قاطبه افراد جامعه مابوده واز شما میخواهند که توضیح قانع کننده ای دربرابر هریك داده شود ما عقیده داریم که پاسخ وتوضیحات آن جناب احتمالا می تواند بقضاوتها ویا ((توهماتی)) که در بین جامعه نسبت بشما موجود است ودرهر حال لطمه بحیثیات وشئون ارجمند آن جناب وارد می آورد خاتمه دهد و شمارا آنچنان که میخواهید ونه آن چنان که معرفی شده اید بجامعه بیدار مابشناساند . جناب آقای دکتر برال :

۱ ـ شما متهمید که انجمن کلیمیان ایران را که سالیان دراز مرجع رسمی امور داخلی جامعه یهودیان ایران بود و کم و بیش با وجود نواقصی که داشت مورد اعتماد جامعه بود وبهنگام بروز مشکلات وپیش آمدهای اجتماعی میتوانست منشاء اثری قرار گیرد براثر خودخواهی وحس جاه طلبی خارج ازحد خود از هم متلاشی گردید . پس از آن « انتصاب » تحمیلی و مفتضح شما بسمت نمایندگی کلیمیان ایران، کبر وغرور وحس خودخواهی جنون آمیز شما که اصرار داشتید ریاست انجمن را هم درکف باکفایت خود بگیرید با اعتراض شدید اعضاء باسابقه انجمن مواجه گردید ولی شما با توسل به تهدید ناجوانمردانه که انجمن دیگری تشکیل خواهیداد اعضاء مال اندیش انجمن را که خطرایجاد دودستگی ونفاق را درجامعه احساس میکردند ظاهرا به تمکین نظریات خودخواهانه خودوادار کردید اما بتدریج ودر ظرف مدت بسیار کوتاهی همه از دور شما پراکنده شدند وانجمن عملا متلاشی گردید. انجمنی که قاعدتا میباید از ۱٤ نفر از مصلحین و معتمدین جامعه تشکیل گردد از دوره انتصاب « نمایندگی » شما بصورت یك انجمن دوستانه سه نفری درآمده است که تازه یکی از آن سه نفر هم خود آنجناب هستید ـ محل چنین انجمن دوستانه هم قاعدتا جائی جز «دولت ارك» سرکار ویا یکی ازوزرایای مخفی داروخانه آنجناب نمی تواند باشد.

عمل شما در تلاشی انجمن کلیمیان جنایت تلقی میشود ـ درقبال ارتکاب این جنایت چه توضیحی می توانید بدهید؟

۲ ـ در دوره تصدی غاصبانه سمت ریاست انجمن ازطرف جنابعالی ملیون ها ریال بوسیله افراد جامعه ما بصورت پول قصابخانه ـ اعانات ـ ماهیانه های مردم ـ شهریه مدرسه ـ کمك جوینت وغیره بنام انجمن پرداخت و وصول شده است که قاعدتا باید بمصرف احتیاجات ضروری جامعه رسیده باشد. صورت این درآمدهای عمومی وهزینه های مربوطه کجا است؟ وبا نظارت و یا تصویب چه اشخاصی این هزینه ها صورت گرفته است؟

شنیده شده است که جنابعالی مبلغ پنجاه هزار ریال ازصندوق جامعه را نه بنام جامعه کلیمیان بلکه بنام شخص خود بیکی ازسازمانهای خیریه پرداخته اید. این عمل درصورت صحت خیانت درامانت محسوب میشود زیرا وجهی که بنام جامعه وصول میشود ومتعلق بجامعه است باید با تصویب وبنام خود جامعه خرج شود.

گذشته ازاین آیا ممکن است بفرمائید بقیه مبلغ که درحدود یکصدو نود هزار ریال بوده است بچه مصرفی رسیده ؟

۳ ـ موضوع درآمد قصابخانه یعنی وجهی که حتی افراد طبقه چهار و پنج جامعه با طیب خاطر جهت توسعه وترویج فرهنك بین نوباوگان بی بضاعت جامعه میپردازند اکنون بچه صورت درآمده است؟

آیا نظارتی درامر کشتار بعمل میآید ؟ آیا دراین مدت دوسال صورتی از تعداد کشتار ودرآمد های مربوطه آن دردست هست؟ آیا میتوانید صورت «ترفا» های این مدت را تعیین کنید وبنظر مردم برسانید؟ آیا صحیح است که ماهی درحدود ۹۰۰۰ ریال به نماینده ای که جهت نظارت درامر کشتار ازطرف خود گمارده اید می پردازید؟ اینها که معروض داشتیم مربوط بافدامات جنابعالی درامور داخلی جامعه بود عملیات آن جناب دردوره نمایندگی «تحمیلی» بسیارمفصل و فعلا بذکر یکی دو نکته اکتفاء میکنیم ٤ ـ شنیده شده است دردوره نمایندگی تحمیلی خودعده زیادی ازبرادران تهرانی وشهرستانی ما مخصوصا برادران سفری را که گرفتاری هائی پیدا کرده بودند وحقا میبایستی بشما مراجعه کنند ، پس از مراجعه ، عده ای را بعنوان آشوبگر بوسیله پاسبان جلب وعده ای را بافحاشی وتهدید ازخود رانده اید ـ آیا این جریانات صحت دارد ؟

۵ ـ جنابعالی بخوبی از میزان تنفر و مخالفت برادران اصفهانی ما نسبت بخودتان در موقع انتخابات گذشته اطلاع دارید و باز بخوبی مستحضرید که با وجود همه تمهید مقدمات بعلت همین تنفر و مخالفت نتوانستند درسومین شهر یهودی نشین ایران بیش از ۱۲۷ رای بصندوق بریزند درصورتیکه درکرند ۱۹٦ رای گرفته شد که فقط ۲۰ رای، بنام شما و ۱۷۵ رای بنام رقیب شما بود

آیا صحیح است که جنابعالی یکی از اعضاء برجسته و خدمتگذار انجمن کلیمیان اصفهان را فقط بعلت مخالفت او با انتخاب شما در منزل یکی از دوستان او در تهران سیلی زدید ؟ آیا در صورتیکه چنین جریانی صحت داشته باشد جامعه ما اجازه دارد که آنجناب را یك شخص خود خواه بیشرم بداند؟

٦ ـ آیا ممکن است لطفا در مورد شیر « گیگر » که آنرا بصورت انحصار نا شایسته ای در آورده اید اطلاعاتی مرحمت فرمائید ؟ البته ما اطلاعاتی در این زمینه داریم ولی مایل بودیم درتکمیل آن توضیحاتی اضافی از آن جناب کسب کنیم ۷ ـ درصورتیکه میل داشته باشید میتوانید اطلاعات وباتوضیحاتی هم راجع به جریان چك و یا سفته ای که بعنوان کمك به انجمن کلیمیان شیراز مرحمت فرموده و بعدا پرداخت نشده است لطف فرمائید تا ما بااطلاعات خود تطبیق نموده و جریان واقعی قضیه را بنظر افراد جامعه برسانیم .

مطالب ومسائل عدیده دیگری یادداشت کرده بودیم که بنظر آنجناب برسانیم ولی فعلا در انتظار وصول توضیحات جنابعالی نسبت بمسائل مطروحه فوق که با کمال اشتیاق بدرج آن در روزنامه مبادرت خواهیم کرد باقی میمانیم و بقیه صحبت خودرا بموقع مناسبتر واگذار میکنیم « باتقدیم احترامات ـ هیئت تحریریه دانیال »

رئیس جمهور

اکنون وایزمن در اطاق خودبستری است و ساعتها از شدت ضعف در حالتی شبیه حالت خواب فرو میرود ولی موقعی که کاملا هوشیار است بذله گوئی او ـ جذبه او وحسن سلوك او مثل گذشته روح بخش ـ امید بخش وسرور انگیز است.

در بین کسانیکه از رئیس جمهور پرستاری میکنند نوه مرحوم دکتر شلنف ، یکی از همکاران و دوستان قدیمی دکتر وایزمن میباشد . این بانو وسایر کسانی که از وی پرستاری و توجه میکنند مورد تقدیر و سپاسگزاری شخص وایزمن قرار میگیرند .

حتی در مواقعیکه نیروی جسمی او تا حدی اعاده می یابد از خواندن محروم است زیرا قوه بینائی او اجازه چنین عملی را باو نمیدهد ولی همسرش ، «ورا » برای او روزنامه و کتاب میخواند.

این روزها همسرش بندرت ازمنزل خارج میشود وفقط هنگامی از کنار بستر شوهرش دور میشود که بخواهد ازمامورین رسمی و یا دوستان قدیمی که بقصد دیدار رئیس جمهور آمده اند پذیرائی کند.

کسانیکه اجازه ورود به اطاق رئیس جمهور را دارند عبارتند از همسر رئیس جمهور ـ خواهرش ـ برادر همسرش ـ خواهر رئیس جمهور ـ پزشك رئیس جمهور و پرستاران ومستخدمین زیرا وایزمن باید درآرامش کامل بسر برد ومخصوصا مراقبت میشود که از طرف هیچ بازدید کننده ای کمترین اشاره ای به موضوع و یامطلبی که ممکن است رئیس جمهور راتهیج وتحریك کند بعمل نیاید. هنگامی که قادر بصحبت کردن با اعضاء خانواده خود میباشد در پاسخ تعارفات و ادعیه آنها که صحت و سلامت اورا طلب می کنند معمولا این جمله را ادا میکند «من نهایت کوشش خود را میکنم »

موقعیکه کاملا بیدار است رئیس جمهور میل دارد بداند چه اشخاصی بمنزل او آمده اند وبمحض اطلاع فورا آنهارا بیاد می آورد ولو اینکه سالها قبل آنها را دیده باشد او نیز میل دارد که خاطرات و وقایع مربوط به واردین را بیادآورد رئیس جمهور مخصوصا اصرار دارد که از وقایع جاری کشور کاملا با اطلاع باشد و کاهگاهی علاقه شدید خود را نسبت به آینده و چگونگی حل مسائل پیچیده ای که کشور با آن مواجه است ابراز میدارد موقعیکه ازاستعفای آقای «الیعزر کاپلان» اطلاع حاصل کرد فورا پرسید «چه کسی جای اورا خواهد گرفت ؟ » دوروز قبل از اینکه ترمیم هیئت دولت درپارلمان اعلام شود و یك روز قبل از اطلاع کامل اعضاء دولت ازاین جریان، رئیس جمهوری کاملا ازموضوع استحضار حاصل کرده بود

وایزمن بخوبی از وضعیت جسمی خود اطلاع دارد وشجاعانه با ضعف خود مبارزه میکند وآنچه که اورا دراین مبارزه کمك میکند قلب قوی او است یکی از اشخاصیکه میخواست وایزمن را تشویق کند ضمن صحبت خاطر نشان کرده بود که مستر چرچیل هم اخیرا مبتلا به ذات الریه شده بود وکاملا بهبودی یافت ـ دکتر وایزمن جواب داد : « بلی ! ولی من در تمام این مدت با یهودیان سروکار داشته ام! »

در حدود یکسال پیش دکتر وایزمن اظهار داشت که مایل است یکی ازدوستان قدیم خود را بنام میروویچ که ازموسسین « ریشون لصیون» بوده ملاقات نماید . وقتی بخاطرش آوردند که « میروویچ » ۱۲ ماه است فوت کرده است وایزمن اندکی مکث کرد و سپس چنین گفت « خوب ، بنابراین لازم است این ملاقات را بتاخیر اندازیم»

همه آنها که دکتر وایزمن را میشناسند صمیمانه امیدوارند که «آن وعده ملاقات» سالیان دراز بتاخیر افتد .

اخبار یهودیان

توقیف روزنامه

وین ـ شورای

طی جلسه ای که هفته پیش

آراء روزنامه نوناری

را برای مدت سه ماه توق

توقیف این روزنامه تبلی

افکار نازیسم بوده است

سیدنی ـ انتصاب

بسمت سفیر کبیر آلمان در

و تنفر شدیدی در میان

این کشور ایجاد کرده اس

در کنفرانس سالیانه شور

یهودیان اعلام گردید .

گفته شده است دکتر

اخبار اسر

شود دارای ۸۰ اطاق ،

یك سالون کنفرانس

خواهد بود .

فراریان اسپ

اورشلیم ـ هفته

کشتی اسرائیلی «الات

گردید معلوم شد که چها

که سن آنها بین ۱۹ و

اطلاع کارکنان کشتی

بودند .

این جوانان که ظا

در « بارسلون» لنگر

سوارشده اند به پلیس ا

اسپانیای فرانکو بعلت

فرار کرده وچون نمی

خود پیدا کنند تصمیم

باسرائیل برسانند .

پانصد هزار

نیویورك ـ در جل

طرف هیئت یهودیان ا

بافراد «اشخاص بدون

منعقد گردید یك چك

تقدیم آقای موسه شارت

اسرائیل گردید .

در این جلسه

سازمان حضور داشتند

مئیر هارتمان ، مدیر

راجع بامکان مهاجر

آقای شارت سخاوتمند

یهودیان امریکا را

داد.

اخبار یهودیان جهان

توقیف روزنامه فاشیستی

وین ـ شورای متفقین در اطریش، طی جلسه‌ای که هفته پیش منعقد نموده باتفاق آراء روزنامه نونازی «جبهه کارگران» را برای مدت سه ماه توقیف کرد. علت توقیف این روزنامه تبلیغات پان ژرمن و افکار نازیسم بوده است.

سیدنی ـ انتصاب دکتر والترهس بسمت سفیر کبیر آلمان در استرالیا، هیجان و تنفر شدیدی در میان جامعه یهودیان این کشور ایجاد کرده است. این موضوع در کنفرانس سالیانه شورای هیئت اجرائیه یهودیان اعلام گردید.

گفته شده است دکتر هس زیر دست فن ریبن تروپ در وزارت امور خارجه آلمان نازی مشغول خدمت بوده در رژیم هیتلری شاغل عده‌ای از پست‌های رسمی بوده است.

در «ملبورن» هیئت عامله یهودیان و مبارزین ضد فاشیست یهودی و غیر یهودی یک میتینگ اعتراض عمومی ترتیب داده است در دانشگاه سیدنی اوراقی پخش نموده‌اند که نوشته است:

«ما سفیر کبیر نازی نمیخواهیم.»

منع تبلیغات نژادی

شیکاگو ـ نمایندگان موسسات و جمعیت های مذهبی و اجتماعی (یهودیان و مسیحیان) امریکا تقاضا نامه‌ای صادر کرده و از احزاب جمهوریخواه و دموکرات خواستار شده‌اند در مبارزاتی که برای نامزدی رئیس جمهوری در پیش گرفته از توسل و تشبث بهر نوع تبلیغات نژادی یا مذهبی اجتناب ورزند.

اظهار اطلاع شده است هیئت نمایندگان حزب جمهوریخواه بیانیه‌ای صادر خواهد کرد که بموجب آن تبلیغات مذهبی و تنفر نژادی را در مبارزه کاندیدای ریاست جمهور منع مینماید.

وصول اعانه

لندن ـ هفته پیش در پارک لین هتل لندن مجلس شب نشینی و بال ماسکه‌ای از طرف انجمن دوستداران «دانشگاه عبری» منعقد گردید. در این مجلس قریب چهار هزار لیره جهت کمک به دانشکده پزشکی اورشلیم جمع آوری شد.

بانو «لیناها لپر» که ریاست انجمن دوستداران «دانشگاه عبری» را بعهده دارد اظهار داشت که هیئت خیریه مشترک ناحیه «کریکل وود» تا کنون مبلغ دو هزار لیره جهت تحصیل مجانی دانش جویان بی بضاعت دانشکده پزشکی اورشلیم کمک کرده است. مشارالیها از حضار تقاضا کرد که بر میزان کمک و مساعدت خود بیافزایند.

آنا پوکر

وین ـ آنا پوکر «وزیر امور خارجه رومانی از پست خود معزول گردیده و بموجب گزارشهائی که تائید نشده است عده دیگری از یهودیان که شاغل پست‌های مهمی بوده‌اند از کار برکنار و مستعفی شده‌اند.

آقای «برکوفلامن» عضو پولیت بوروی رومانی و یهودی دیگری بنام «الکساندریا کوب» معاون وزارت دارائی رومانی از جمله کسانی هستند که از کار برکنار شده‌اند ـ گفته شده است که شخص اخیر خودکشی کرده است.

از محل فعلی «آنا پوکر» هیچگونه اطلاعی در دست نیست وشایعات حکایت از این میکند که مشارالیها در خانه خود بازداشت است

تابعیت در اسرائیل

آقای «یهوشوع شای» رئیس اداره مهاجرت اسرائیل در یک کنفرانس مطبوعاتی اظهار داشت که ۱۲۰۰۰ نفر از ۵۶ کشور مختلف اظهارنامه عدم قبول تابعیت اسرائیل را تسلیم ادارات ثبت که مخصوص اینکار دایر شده بود کرده‌اند.

این عده دلائل موجه مختلفی برای عدم قبول تابعیت داشتند، یکی از دلایل این بوده است که بتوانند خساراتی را که قرار است اطریش و آلمان به اتباع یهودی خود بپردازند وصول نمایند.

آقای «شای» علاوه کرد که ۹۸ در صد اعراب اسرائیل همینکه قانون تابعیت جدید بمرحله اجراء درآید، خود بخود تابع اسرائیل شناخته خواهند شد.

منع کلمات توهین آمیز در پارلمان

(قانون جدید روز ۲۳ تیر بمورد اجراء گذاشته شد).

بموجب تصمیم کمیته دائمی پارلمان ایسرائیل، نمایندگان پارلمان از این پس اجازه نخواهند داشت نسبت به شخصیت های خارجی عبارات و کلای تحقیرآمیز بکار برند.

این تصمیم متعاقب اظهارات زننده آقای مثبر ویلز یکی از نمایندگان کمونیست نسبت به «بروس ماک دانیل» یکی از شخصیت های مهم امریکا اتخاذ گردیده.

کمیته مجلس رسیدگی به امکان اقدام مجازات آئین نامه‌ای را در مورد نماینده کمونیست بتعویق انداخت.

اخبار اسرائیل

شود دارای ۸۰ اطاق، یک قرائت خانه یک سالون کنفرانس و یک رستوران خواهد بود.

فراریان اسپانیولی

اورشلیم ـ هفته گذشته هنگامیکه کشتی اسرائیلی «الات» وارد تل آویو گردید معلوم شد که چهار جوان اسپانیولی که سن آنها بین ۱۹ و ۲۴ میباشد بدون اطلاع کارکنان کشتی در آن مخفی شده بودند.

این جوانان که ظاهرا موقعیکه کشتی در «بارسلون» لنگر انداخته بوده است سوار شده‌اند به پلیس اظهار داشتند که از اسپانیای فرانکو بعلت مخالفت با حکومت فرار کرده وچون نمی توانستند کاری برای خود پیدا کنند تصمیم گرفتند که خود را باسرائیل برسانند.

پانصد هزار دلار کمک

نیویورک ـ در جلسه‌ای که اخیرا از طرف هیئت یهودیان امریکا بمنظور کمک بافراد «اشخاص بدون خانه» در نیویورک منعقد گردید یک چک پانصد هزار دولاری تقدیم آقای موسه شارت وزیر امور خارجه اسرائیل گردید.

در این جلسه نمایندگان ۷۰۰۰ سازمان حضور داشتند و گزارش آقای میرهارتمان، مدیر کل «امیدار» را راجع بامکان مهاجرین استماع نمودند. آقای شارت سخاوتمندی هیئت نمایندگی یهودیان امریکا را مورد تحسین قرار داد.

این شیشه سینالکوی آلمان است

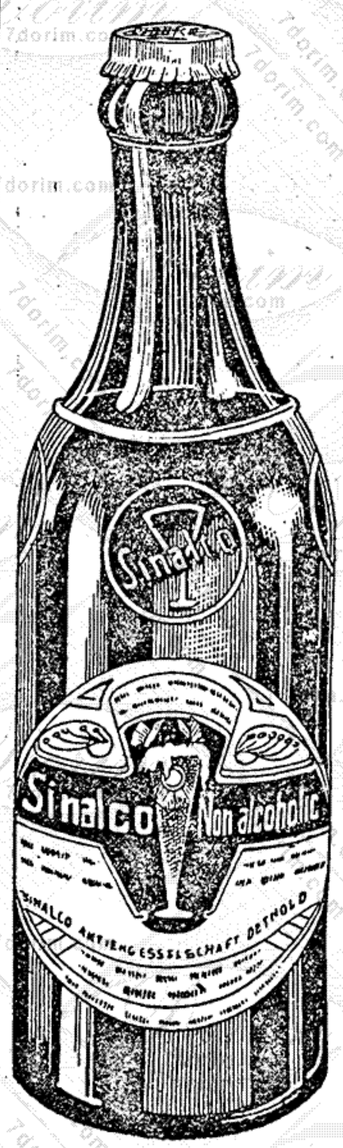

بحث حقوقی

بقلم عزت اله دلیجانی

لیسانسیه حقوق

وضع قانون

در شماره ۶ راجع بوضع قانون ومراحلی را که یک طرح و یا یک لایحه طی می نماید تا بدرجه قانونی برسد شرح دادیم.

و بحث باینجا رسید که طرح و یا لایحه در یکی از مجالس پس از طی مراحل وتشریفات به تصویب رسیده وآماده است برای ارسال به مجلس ثانی.

پس از آنکه طرح قانونی در یکی از مجلسین به تصویب رسید طرح مزبور به مجلس ثانی فرستاده میشود بدینمعنی که اگر طرح ابتدا در مجلس شورا مطرح بوده و به تصویب رسیده به مجلس سنا فرستاده میشود وهمچنین بالعکس.

پس از اینکه چنین طرحی به مجلس ثانی فرستاده شد همانطوریکه در مجلس اول ذکر کردیم به کمیسیون مربوطه ارسال میشود.

در کمیسیون مربوطه راجع به طرح مزبور شور می نمایند وخوب آنرا حلاجی میکنند وپس از اینکه شور کافی بعمل آمد یکنفررا برای گزارش نظر کمیسیون بمجلس تعیین می نمایند.

درجلسه عمومی مجلس مخبر کمیسیون نظر کمیسیون را مشروحا توضیح میدهد. نمایندگان هم نظر مخالف و یا موافق خودرا بیان مینمایند، پس از اظهار نظر نمایندگان نسبت به طرح مزبور رای گرفته می شود.

نتیجه اخذ آراء ممکن است به سه صورت درآید

حالت اول اینستکه طرح مزبور به تصویب برسد حالت دوم اینستکه طرح مزبور رد شود حالت سوم اینستکه طرح مزبور با بعضی تغییرات واصلاحات تصویب شود. اگر طرح به تصویب مجلس ثانی برسد برای توشیح و ابلاغ ـ نزد شاه فرستاده می شود. اگر طرح رد شود دولت ویا نمایندگان نمیتوانند همان طرح ویا لایحه را برای تصویب درمدت معینی پیشنهاد نمایند. حالت سوم که قدری پیچیده تر است اینستکه طرح در مجلس ثانی با اصلاحات و تغییرات به تصویب برسد در اینصورت طرح مزبور با تغییراتی که در مجلس ثانی بآن داده شده به مجلس اول اعاده میگردد.

در مجلس اول طرح مزبور باهمان تشریفاتی که قبلا ذکر شد به کمیسیون مربوط فرستاده می شود ومخبر کمیسیون گزارش خودرا درجلسه عمومی باطلاع نمایندگان میرساند بعدا نسبت به طرح مزبور با اصلاحاتی که در مجلس ثانی نسبت بآن بعمل آمده رای گرفته میشود. اگر طرح با اصلاحات به تصویب رسید برای توشیح بصحه ملوکانه وابلاغ فرستاده می شود ولی ممکن است طرح مزبور با اصلاحات به تصویب نرسد یعنی مجلس اول تغییرات مجلس ثانی را نپذیرد. در اینصورت برای یکمرتبه دیگر طرح به مجلس ثانی فرستاده میشود.

مجلس ثانی ممکن است در اینمورد درباره متن طرح با مجلس اول متفق الرأی شود وآنرا بتصویب رساند در اینصورت اشکال برطرف شده وطرح برای توشیح وابلاغ فرستاده میشود. ولی اگر باز اختلاف رفع نشود برای حصول موافقت وآخذ نتیجه کمیسیون مختلطی مرکب از نمایندگان هردو مجلس تشکیل میشود. در این کمیسیون تکلیف طرح مزبور را تعیین مینمایند.

اگر در کمیسیون مختلط اختلاف بر طرف گردید و طرح بتصویب رسید برای توشیح بصحه ملوکانه وابلاغ فرستاده میشود.

مطابق قانون اساسی وضع قوانین از وظایف قوه مقننه یعنی مجلسین میباشد ولی برای اینکه امری قانونیت پیدا کند تصویب مجلسین کافی نمیباشد بلکه مطابق قانون اساسی رئیس مملکت که اعلیحضرت شاه میباشند باید آنرا موشح نمایند.

پس از اینکه طرح مصوب مجلسین بصحه ملوکانه موشح گردید ارکان قانونیت آن کامل میشود و باین ترتیب پس از طی این مراحل و تشریفات یک قانون وضع میگردد.

بنا براین باتوضیحاتی که داده شد البته خوانندگان محترم متوجه هستند وقتی که میگوئیم قانون، منظور قراری نیست که شخصی از خودش اختراع کرده باشد بلکه **با تصویباتی که داده شد قانون عبارت از طرحی است که پس از طی مراحل و تشریفات بتصویب مجلسین رسیده و به صحه همایونی موشح شده باشد.**

انتشار قانون

چیزی را که خوانندگان محترم باید متوجه باشند اینستکه تنها وضع قانون برای اجراء کافی نمیباشد زیرا ممکن است مردم از وضع چنین قانونی بی اطلاع باشند بنابراین نمیتوان آنهارا ملزم دانست.

برای اینکه قانونی قابل اجراء باشد باید آن قانون انتشار یابد تا همه مردم از مفاد آن مطلع شوند ولی باید حق داد که **تنها انتشار قانون برای اطلاع مردم کافی نخواهد بود** بلکه باید بمردم مهلتی داده شود که بقانون منتشر شده خواه مستقیما وخواه بطور غیر مستقیم مراجعه کرده و ازمفاد آن اطلاع حاصل نمایند. برای تامین این دو نکته است که ماده دوم و سوم قانون مدنی ترتیب خاصی برای انتشار قوانین مقرر داشته:

اولا اینکه انتشار قانون باید در روزنامه رسمی بعمل آید علاوه بر این **قوانین در تهران ده روز پس از انتشار و در ولایات بعد از انقضاء مدت مزبور باضافه یکروز برای هر شش فرسخ مسافت تا تهران لازم الاجراء است مگر اینکه خود قانون ترتیب خاصی برای موقع اجراء مقرر کرده باشد** پس مادامیکه قانون در روزنامه رسمی کشور منتشر نگردیده ومهلت مزبور داده نشده نمی توان قانونا مردم را مطلع از وضع قانون فرض نمود و قانون را در باره آنها لازم الاجراء دانست ولی **پس از طی این تشریفات یک فرض قانونی هست و آن اینست که تمام مردم از وضع چنین قانونی مطلع هستند**

بنابراین پس از گذشتن این مهلت دیگر کسی نمیتواند بعذر اینکه از وضع چنین قانونی بی اطلاع بوده خودرا بی گناه بداند زیرا وسایلی که برای اطلاع عامه لازم است در اختیار او گذارده شده بهمین جهت است که گفته اند **جهل بر حکم رفع تکلیف نمیکند.**

اعتذار

بعلت تعطیل عمومی روز دوشنبه و وضع غیر عادی چاپخانه‌ها انتشار روزنامه یکروز بتاخیر افتاد ـ بدینوسیله از خوانندگان پوزش می‌طلبیم.

پیدا شده است

یکبرگ گواهینامه ۳ متوسطه بنام آقای اسماعیل یشمی در چهارراه مولوی چندی قبل پیدا شده است صاحب گواهینامه با شناسنامه بدفتر روزنامه دایال مراجعه و دریافت دارد

سینالکو را بهتر بشناسید

سینالکو ساخت آلمان واز عصاره میوه جات صاف شده است

روی شیشه وروی درب فلزی سینالکو آلمان دارای علامتی است که ملاحظه میفرمائید و بعلاوه بر روی شیشه برچسب مخصوص سینالکو آلمان چسبانیده شده است

سینالکوی آلمان دارای انواع ویتامینها بوده وبرای کبد و کلیه ها بی اندازه مفید است

سینالکوی آلمان بنوشید تا همیشه شاداب باشید

دانیال

زیر نظر هیئت تحریریه

دفتر اداره: موقتا چهارراه حسن آباد

کوچه همت آباد ـ کاشی ۲۲

چگونه

که آنرا یکنوع دزدی می دانیم آقایان سکوت نموده و کلمه‌ای برزبان نیاورده بودند. مافعلا بجای اینکه بخواهیم از «سکوت فصیحانه» ایشان اتخاذ سند کنیم، مراتب تشکر خود را خدمت آقایان عرضه میداریم.

درمورد امضاء شهادت نامه ازطرف آقایان نیز بسیار خوشوقت شدیم که آقایان نتوانستند امضائی برپای آن بگذارند. این خوشوقتی ازجهت شخص خودمان نبود بلکه ازآن جهت بود که بالاخره توانستیم شرافت وحیثیت جامعه رامحفوظ نگاهداریم زیرا مسئله ناموس درجامعهٔ پاك و بی آلایش مامسئله ای است بس سهمگین که هیچ فرد یهودی ولو آنها که بدبختانه انحراف فکری واخلاقی وحتی وجدانی حاصل کرده باشند نمی توانند بدان پشت پا زنند

پس از انتشارشماره قبل، عده ای ازآشنایان ودوستان ازدرج شهادت نامه اظهار بیم و نگرانی نموده و استدلال می کردند که باسابقه‌ای که باحوال وروحیه ودرجه پای بندی گردانندگان بنی آدم به اصول ومبانی اخلاقی داریم ممکن است آقایان حتی باجعل هم که شده است امضائی درذیل شهادتنامه بگذارند و روزنامه ما راکه موی دماغ آنها شده است ازصحنه مبارزه خارج کنند ـ ولی ما درمقابل این استدلال ودرپاسخ همه دوستان وآشنایانی که درهمین زمینه با ما صحبت میکردند فقط یك پاسخ داشتیم ـ میگفتیم بگذارید آنها چنین کنند وما هم کنار رویم ولی حیثیت جامعه ما محفوظ بماند.

زیر اگر حاضر شوند که بتمام اصول شرافت واخلاق پشت پا بزنند وبآن چیزی که وثیقه صحت شهادت آنها قرارداده‌ایم بی اعتنائی کنند تنها زیانی که ممکن است حاصل شود آن خواهد بود که فردی از افراد جامعه بناحق آنهم فقط در نظر عده‌ای بی خبر محکوم شناخته شود ولی در ازاء نشان داده خواهد شد که جامعه سلامت است و بآن چه که در نظر جامعه مقدس شناخته میشود سخت پای بند میباشد.

بنا بر این فرض محکومیت بنا حق یك فرد در مقابل حفظ شئون وحیثیات یك جامعه ارزش دارد.

ولی بسیار خوشوقت شدیم وقتی مشاهده کردیم نه آقایان گردانندگان بنی آدم و نه هواخواهان معدود و فریب خورده آنها نتوانستند تا این حد خودرا تنزل دهند که بآنچه که در نظر همه ما مقدس و قابل احترام است پشت پا بزنند وشهادت نامه را امضاء کنند ـ آنها مجبور شدند که اقرار و اعتراف نمایند که پایه واساس اتهام ایشان استنتاجات واستنباطات غرض آلود شخصی آنها بوده است وبس.

آقایان نویسندگان بی تجربه و خام بنی آدم برای اینکه بتوانند خودرا تاحدی از ننك رسوائی غیر منتظره‌ای که براثر الهام ناجوانمردانه نسبت بمادامنگیرشان شده بود برهانند، باسرافکندگی وشرمساری تحت عنوان «بر چه اساس شهادت داده‌ایم» مطالبی سروپا شکسته وبنقل از روزنامه شاهد درج نموده و مقداری هم تحریف واستنتاجات غرض آلود شخصی خود راکه ازسیاست خاصی سرچشمه می گیرد چاشنی آن کرده و بزبان بیزبانی خواستند بگویند که اتهام آنها بر اساس استنباطات خودشان قرار گرفته است و نه بر پایه علم ویقین.

درمقدمهٔ شرحی که آقایان درروزنامه خود درج کرده‌اند بقسمتی از مندرجات شماره ۵۹۹ شاهد بشرح زیر اشاره شده است:

«هیئت تحریریه روزنامه شاهد از همان روزهای اول باپیداشدن «آمارگر» (آقای اوریان) یکی ازبهترین همکار های خود را پیدا کرد.

نکته دیگر اینکه اگر بخواهیم شرح دهیم انتشار مرتب شاهد تااین تاریخ تا چه اندازه مدیون فداکاری های جانی و شبانه روزی آمارگر است ....»

آنچه که ما مدتها انتظار داشتیم آقایان نویسندگان بنی آدم برزبان بیاورند و با وجود اشارات ما زیرکانه از بر زبان آوردنش احتراز می کردند یعنی آن چیزیکه پایه واساس مخالفت وغرض ورزی آقایان را نسبت بروزنامه دانیال و مدیر آن تشکیل میدهد و نویسندگان بنی آدم آنرا در زیر ماسکها و عناوین دیگری پوشیده نگاه میداشتند

خوشبختانه از قلم خودشان بر صفحه روزنامه شان نقش بست وبما مجال داد که خیلی آسانتر پرده های تزویر وریا را بالا زنیم و قیافه و هدف نهائی آقایان را به روشنترین وجه ممکن بافراد جامعه بنمایانیم آقایان نویسندگان بنی آدم علاوه بر قسمتی که راجع به همکاری مدیر دانیال باروزنامه شاهد نقل کرده‌اند، مطالبی نیز در تعریف و مفهوم جبهه ملی استخراج ودرج نموده و استنتاجاتی از آن کرده‌اند که سکوت درباره آنرا ما بهیچوجه جایز و بصلاح جامعه خود تشخیص نمیدهیم و بموقع تمام مطالبی را که در شمارهٔ گذشته بنی آدم بدانها اشاره شده است حلاجی خواهیم کرد تاسیه روی شود هر که دراوغش باشد

درپایان این بحث لازم می دانیم یك نکته را باصراحت تمام ونکته‌ای را نیز بطور سربسته بنویسندگان بنی آدم خاطر نشان کنیم.

همکاری مدیر دانیال باروزنامه شاهد که شما آن را بخیال خام و فکر ناپخته خود نقطه ضعفی تلقی کرده اید بعکس یکی از افتخارات مدیر این روزنامه بشمار میرود واگر تاکنون درشماره‌های دانیال بحثی در بارهٔ این همکاری بعمل نیاوردیم فقط وفقط باین منظور بود که حمل برخود ستائی وریا که جدا ازآن پرهیز داریم نشود ولی وقتی ملاحظه می کنیم که شما به تبعیت از افکار واغراضی که لااقل برما وخودتان بخوبی روشن و آشکار است وبدون توجه بمصالح جامعه ما این همکاری را سوء تعبیر می کنید ناگزیریم تمام جریان مربوط باین مسئله رامنعکس نمائیم تا مردم جامعه ما بیشتر بماهیت شما پی ببرند.

مطلب دوم که بطور سربسته بدان اشاره می کنیم این است که بشما بهیچ وجه اجازه نخواهیم داد باسوء استفاده از روزنامه ای که ظاهرا بنام دلسوزی جامعه مامنتشر می کنید وفقط ناشرافکار هفت هشت نفر جوان فریب خورده ومنحرف است جدائی وافتراقی بین افراد جامعه ما و سایر هم میهنان ما که همه جزء یك پیکر واحد یعنی پیکر ملت بزرك ایران هستیم قائل شوید.

ومخصوصا چون میدانیم درامر نامه نگاری بسیار خام وبی تجربه هستید جمله یکی از نویسندگان شما را که درتعریف کلمه «جبهه» درهمین شماره گذشته شما نوشته است با وجودیکه تعریف کامل و جامعی نیست نقل می کنیم آقای نویسنده درروزنامه شما نوشته‌اند: «البته معلوم است که جبهه حزب نیست بنا براین در جبهه تمام افرادی که برای وصول به منظور راه مشترك دارند بدون در نظر گرفتن عقاید سیاسی جمع میشوند.»

این جمله را مخصوصا از روزنامه خودتان وبمنظور نشان دادن بیمایگی و غرض ورزی استدلالات و استنتاجات شما نقل کردیم که درآتیه وبموقع خود بدان اشاره خواهیم کرد.

چاپخانه موسوی

پزشك شما

گوناگون و خطیر مینماید شایسته دقت وتوجه فراوانی است

برای پی بردن بدرجات مختلفه بی کفایتی کبدی طرق بالینی وآزمایشگاهی مختلفه‌ای پیشنهاد شده که برخی از آنها کلاسیك میباشد وعلماء فن دراین راه پر پیچ وخم گره‌های فراوانی رابسرانگشت تدبیر و دانش خود گشوده‌اند و ترقیات و پیشرفتهای زیادی دراین زمینه حاصل آمده است. البته بعضی ازآنها کافی و وافی نبوده و پزشکان را قانع و راضی نمی نماید و برخی دیگر با وجودیکه در نتیجه زحمات چندین ساله دانشمندان عالیقدری کشف گردیده معهذا ناقص بوده دارای عیوب و اشکالاتی است که باوجود امیدواریهای زیاد در بدو پیدایش، پس از چند سال در بوته اجمال مانده و فراموش شده بنحویکه امروزه جز در کتب علمی نام ونشانی بجای نگذارده‌اند

سلول کبدی را اعمال بیشماری است که یك یك آنها را نمیتوان دریك دفعه ویا یك امتحان بازرسی وآزمایش نمود چه هنوز وسیلهٔ واحدی برای جستجو و تفتیش تمامی اعمال آن دردسترس نیست و بنظر هم نمیرسد که چنین امری عملی گردد لذا مجبوریم از روی آزمایش یك عمل ویا تحت نظر گرفتن یك وظیفه بخصوص کبدی و نتیجه‌ای که ازآن منتج می‌شود نسبت بسایر اعمال ووظائف کبدی اظهار نظر و قضاوت نموده و درجه بی کفایتی عضو را تعین کنیم.

متاسفانه در کشور ایران بیش از سایر نقاط جهان با بی کفایتی این عضو مهم مواجه میشویم و نشانه ها و علائم مختلفه آنرا در اندامهای لاغر و گرفته و قیافه های پژمرده وابدان فرسوده ـ زرد ـ سست بی اشتها و نا تندرست برای العین مشاهده می کنیم بطوریکه امراض مختلفه کبدی خصوصا تشمع (سیروز) آن که بطور نسبی تعداد زیادی از بیماران را گرفتار ساخته مدلول فوق را تاکید و تسجیل مینماید بعبارت دیگر اغلب اهالی کشور ما بدرجات مختلف دچار بیکفایتی کبدی میباشند لذا هر چه بیشتر دراین باره بحث شود باز کم خواهد بود.

همانطور که ذکر شد کبد یکی از اعضاء مهمه بدن انسانی بشمار میرود که دارای اعمال متعدده ووظایف مختلفه میباشد کبد مانند لوزالمعده دارای دو نوع ترشح و تراوش است یکی خارجی که عبارت از زرداب و صفرا بوده و در روده ها میریزد و دیگری درونی، بطور کلی اعمال کبدی عبارتند از:

۱ ـ عمل خراب کردن گلوبلهای قرمز پیر و ساختن گلبولهای قرمز تازه

۲ ـ عمل آهنی کبد (علاوه برآهنی که ازتخریب گلبولهای قرمز در کبد پیدا میشود مواد آهنی نیز که ازراه تغذیه ویادوائی ببدن وارد میگردد در کبد نگهداری شده ودر مورد لزوم بمصرف میرسد)

۳ ـ عمل قند سازی: این عمل که اولین ترشح داخلی کبدی بود که بوسیله کلود برنارد در سال ۱۸۵۵ کشف گردید باعث تامین قند خون میگردد. و مواد قندی که از راه دستگاه گوارش وارد بدن میشوند در کبد ذخیره شده و رفته رفته مورد استفاده قرار میگیرد.

٤ ـ عمل اوره سازی کبد

٥ ـ عمل ساختن اسید اوریك

٦ ـ ساختن مواد سفیده‌ای و اسید های امنیه

۷ ـ عمل مربوط بمواد چربی

۸ ـ عمل ساختن فیبر نیوژن برای انعقاد خون

۹ ـ عمل ساختن مواد ضد انعقادی

۱۰ ـ عمل ضد سمی کبد

چنانکه معلوم میشود هر یك ازاعمال فوق در ایجاد تندرستی وسلامت تن سهم بسزائی داشته و اختلال هر کدام بنحو کامل اعتدال مزاج را بر هم زده، پریشان ساخته و باعث بیماری و نا تندرستی میگردند از طرف دیگر کبد عضوی بسیار حساس و لطیف بوده و باکمترین نابهنجاری و بیماری و عدم رعایت اصول بهداشتی (پرخوری، آشامیدن مشروبات الکلی، خوردن غذاهای چرب، زیاده روی درخوردن گوشت وتخم مرغ وشوکلات و غیره) متاذی و متالم شده ونشانه های بیکفایتی درآن ظاهر میآید ولی نکته مهم آنکه اطلاع قبلی و زود رس بر پیدایش آنها نه تنها از نظر پیش آگهی قابل توجه ودقت میباشد بلکه در درمان و معالجه نیز اهمیت فوق العاده‌ای داشته وچه بساکه علم بدانها باعث نجات بیماران بیشمار وسلامت مرضای بیحساب گردیده است.

ازطرف دیگر چون ذکر کلیه آزمایش‌ها وتجارب مختلفه‌ای که برای پی بردن بدرجه بیکفایتی کبدی و درجه سلامت اعمال و وظایف جگری که درظرف سالها زحمت و تجسس و پژوهش وتفحص دانشمندان عالیمقام کشف گشته ازحوصله این مختصر بیرون وباضافه جنبه فنی وپزشکی دارد لهذا ازتذکار آنها خود داری نموده فقط بطوراختصار اختلالاتی راکه خود بیمار میتواند حس نموده وناراحتی هائی راکه دراین زمینه پیدا میکند یادآوری نموده تا درصورت بروزچنین نشانه هائی هرچه زودتر با طبیب خود مشورت کرده وراه علاج و درجه بیکفایتی کبدی خود را معلوم سازید.

بیکفایتی جگری بطور کلی دارای سه شکل خفیف و متوسط و شدید بوده و البته این درجه بندی ظاهری است چه در حقیقت اختلالات کبدی دارای درجات متعدده‌ای میباشد.

در شکل خفیف مریض‌ها که از یکعده علائم عمومی از قبیل سرگیجه (دوران سر)، تلخی دهان، زبان باردار، حالت تهوع پیوست نسبتا شدید و زمانی بلافاصله پس از خوردن غذا و ناشتا (مثلا بیمار صبح خیلی زود که از بستر برمیخیزد و یا بلافاصله از خوردن غذا از سرسفره باجباران ودچار اسهال میگردد).

و همچنین اختلالات جلدی کهیر، اگزما، اکزتید، لکه‌ها روی بدن وصورت جوش صورت که بعرف بغرور جوانی موسوم خارش‌های بدن، شکایت داشته گاهی این بیماران دچار هضم واقعی هستند واز نفخ شکم وبطی هضم، احساس سنگینی ناراحت میگردند

این مریض ها بیجهت لاغر کم اشتها هستند و خصوصا تمایل فعالیت نداشته، سست وضعیف هستند آنها گاهی کمی بزرك وحساس میشوند

سئوال آقای کی پور

چون جواب سئوال خودرا خواسته اید لهذا بنشانی شما ار

دانیال

سه شنبه‌ها منتشر میش

صاحب امتیاز ومدیر: یعقو

مدیرداخلی: روح اله خال

بهای: اشتراك داخ

یکساله ۰۰

ششماهه: ۵۰

خونهائیکه

مادر شماره نهم دانیال (بتاریخ ۱۷ تیرماه) یعنی همان ایام که اولیه یورش استعمار بنهضت ملی ما آغاز شده بود بااشاره به توطئه‌هائی سقوط دولت دکتر مصدق چیده شده بود نوشتیم:

«آنها درطرح نقشه‌های شیطانی خود بازیك عامل مهم واصلی را دور داشتند ویا حداقل ارزش لازم برای آن قائل نشدند ـ آنها که چون از دیدن فروغ خورشید عاجزند ونا چار به تاریکی ها پناه میبرند شد

آتش مقدسی راکه در سینه‌ها فروزان است نادیده گرفتند ـ که شعله های آن خرمن هستی بدخواهان وبداندیشان کش از بن خواهد سوزاند ـ آتش مقدسی که هرگز خاموش نخوا

ما حتی در روز هائی که هنوز هیئت نمایندگی ایران در لاهه و حقوق حقه ایران دفاع میکرد و نغمه های ناهنجاری از گوشه و کنار نهضت ملی ایران برخاسته بود یعنی در شماره پنجم دانیال مورخه ۱۳ نوشتیم:

«آنها که بدستور بیگانگان میخواهند وحدت ملی ما را در هم آنها که نا آگاهانه آلت اجرای مقاصد شوم ونیات پلید دشمنان ایران واق باید بیدار شوند ـ مسئله، مسئله مصدق یا دولت مصدق نیست ـ اشخاص از بین میروند.

آنچه که پایدار میماند ملت است ـ استقلال و ش حیثیت ملت است.

بخاطر حفظ استقلال و شرف و حیثیت ملت ایران وحدت و یگان را حفظ کنیم ـ مساعی دشمن بیگانه را خنثی کنیم. و دسایس شیطانی در هم شکنیم»

متاسفانه بدخواهان و بداندیشان کشور وآنها که بدستور بیگانگان وحدت ملی مارا درهم شکنند، آتش مقدسی را که درسینه‌ها فروزان بود نادید و منشی عین الدوله، این عصاره جنایت و فساد را برملت تحمیل کردند ـ غیرقانونی قوام ـ آتش‌ها زبانه کشید و ظرف مدت ٤ روز خرمن هستی طرفدارنش را از بن سوزاند.

خونهای مقدس و معصومی که صحن ودرودیوار خیابانهای تهران را کرد، استقلال وشرف و حیثیت ملت ایران را از دستبرد دزدان رهائی جنبش و پایداری و استقامت بی نظیری که کودکان و جوانان ومردان وزنان ملت ایران از خود نشان دادند چنان مشت محکمی بردهان استعمارگرا و ایادی آنها فرود آورد که دیگر جرئت نخواهند کرد دراین سرزمین مومیائی‌های عصر شاه شهید و نظایر آنها را برای زمامداری بر ملت آورند و نیزاین صحنه جانگداز و خونین روز سی‌ام تیر ماه که ملتی را غرق در ماتم کرده است درس عبرتی برای مجاهدان راه آزادی ومبارزان ضدا کشور ما خواهد بود که با اتحاد و اتفاق و یگانگی بیشتری دست هم داده واز این پس هر نغمه مخالف مصالح ملی را با شدت تمام و ازهمان د برای ابد خاموش کنند.

هر نغمه ناموزونی که از این پس بخواهد تحت هرعنوان نفاق وجدائ متحد ملت ایجاد کند نغمه استعمار است وباید بشدت وحدت آنرا خفه کرد.

جامعه یهودیان ایران که دوشادوش سایر برادران ه خود دراین قیام علیه زور وقلدری باکمال افتخار شرکت داشت بارواح پاك ومقدس نوجوانان ومردان وزنانی که خون خود راه اعتلای نام وحفظ آزادی و استقلال میهن عزیز نثار کر درود میفرستد و خود را در این عزای ملی شریك و می داند.

سال اول

سه شنبه ۳۰ اردیبهشت ماه

از شورای

تاچند روز دیگر آقای حرکت می کند تادلایل عدم صلا را در رسیدگی بدعوای بی اسا پشت تریبون دادگاه بسمع جها طلبانه ملتی ستمکشیده می رود انداز گردد و فریاد مظلومانه مردم وفداکاریهای بیشمار، خودرا از غاصب خارجی برهانند بگوش

ازمدتها پیش، حتی عده‌ای ازدشمنان دوست نما، ازه ارباب وظیفه‌ای جز ایجاد روح قائل نبودند، می کوشیدند باقیا غمخواری ملت! مردم ما را ا خویش بازدارند. قدرت حریف صدچندان بزرك می کردند و نی را بهمان نسبت ناچیز میشمرد سوختگان سالوس این بود که کنند ودولت را در قبول پیش دفاع شرافتمندانه نخ

درشورای امنیت که علیرغم ه های موذیانه ایادی حریف صو ترین فصول تاریخ مبارزات بود که برپیکر دولت استعما فرود آمد. درآنهنگام بودن را درمجامع بین المللی برخ حریف در اینگونه مجامع ب واوطنا که از حلقوم مشتی ج فضای آسمان کشورما برخاس هنوز اخلالها وکارشکنی ها امنیت بعمل می آمد از خاطر

در روزنامه نویسان نو

ـ لوله کباب قفقاز و «فقیرتر» و «عقب افتاده تر» در اصطلاح خودمانی، «یالان پهلوان» بکسی میگویند که ادای پها هارا در میآورد اما یکذره زور و هم در بازو ندارد.

هر هفته در این ستون کوشش خواه مسائل بهداشتی را بازبانی ساده خود تشریح نمائیم. در عین حال برای پاسخ بسئوالات بهداشتی که برسد اعلام می نمائیم. سئوالات خود بدفتر روزنامه ارسال فرمائید پاسخ شما بوسیله پزشك مجربی که مسئو میباشد تهیه و درروزنامه باطلاع درروزنامه لازم تشخیص داده نشو کرد فرستاده می شود.

اریون یکی از بیماریهای عفو واگیر بوده و میکرب آن در غده بزاقی مخصوصا غده پا (غده بناگوشی) موضع میگیرد مرض ایجاد مصونیت مینماید بدینم کسانیکه یکدفعه بآن دچارشده ابتلاء ثانوی محفوظ خواهند بود. مرض است نیك خیم ولی گاهی مخت وغیر قابل جبرانی رااز قبیل بیضه و تخمدان را سبب میگردد بیماری بیشتر در نزد اطفال شاگردان مدارس و جوانان بالغ میشود و از دوسالگی بپائین نیز استثنائی وجود دارد وپسران را

کاربرگه روزنامه

عنوان.....دانیال
عنوان قبلی
صاحب امتیاز:یعقوب اوریان
مدیر مسئول
محل انتشار:تهران
سال تأسیس:۱۳۳۱
زبان:فارسی
موضوع:سیاسی ـ خبری-اجتماعی
موجودی: ۱۳۳۱(۳-۴و۶-۷و۱۰-۲۰) ۱۳۳۲(۲-۳)۱۲۳۴۸۶
شماره میکروفیلم
تاریخ اسکن ۱۲/۴/۱۳۸۸

دانیال

سال اول
سه‌شنبه ۳۰ اردیبهشت ماه ۱۳۳۱

شماره سوم
تك شماره یکریال و نیم

از شورای امنیت تا لاهه

تاچند روز دیگر آقای دکتر مصدق نخست‌وزیر بسوی لاهه حرکت می کند تادلایل عدم صلاحیت دیوان دادگستری بین‌المللی لاهه را در رسیدگی بدعوای بی‌اساس دولت انگلستان در مسئله نفت ، از پشت تریبون دادگاه بسمع جهانیان برساند . یکبار دیگر صدای حق طلبانه ملتی ستمکشیده می‌رود تا باآهنگی رساتر دراقطار جهان‌طنین انداز گردد و فریادمظلومانه‌مردمی که توانسته‌اند براثرمبارزات‌دامنه‌دار وفداکاریهای بیشمار، خودرا از قیداستثمار شدید پنجاه‌ساله یك‌شرکت غاصب خارجی برهانند بگوش مردم آزادهٔ جهان برسد .

ازمدتها پیش ، حتی پیش‌از تشکیل جلسات شورای امنیت ، عده‌ای‌ازدشمنان‌دوست نما ،ازهمان‌دشمنان‌دوست‌نمائی که بخاطرمنافع ارباب وظیفه‌ای‌جز ایجاد روح یاس‌و بدبینی در بین مردم برای خود قائل‌نبودند ، می کوشیدند باقیافه حق بجانب و زیر ماسك دلسوزی و غمخواری ملت ! مردم ما را از ادامه مبارزه حیاتی‌و استقلال طلبانه خویش‌بازدارند .قدرت حریف و وسعت‌دستگاههای تبلیغاتی او را دو صدچندان بزرك می کردند و نیروی استقامت‌و مبارزه شرافتمندانه‌ملت را بهمان نسبت ناچیز میشمردند . منظور نهائی همه این غمخواران‌و سوختگان سالوس این‌بود که ملت‌را ازثمره مجاهدات خویش‌مایوس کنند ودولت را در قبول پیشنهادات نامشروع حریف‌در فشار گذارند

دفاع شرافتمندانه نخست‌وزیر از حقوق و حیثیت ملت ایران درشورای امنیت که علیرغم همه گونه کارشکنیهاو سم پاشی‌ها واخلال های موذیانه ایادی‌حریف‌صورت گرفت درعین‌حال که یکی‌ازدرخشان‌ترین فصول تاریخ مبارزات ملت مابشمار میرود ، بزرگترین ضربتی بود که برپیکر دولت استعماری بزرگی ازطرف‌ملت ضعیفی چون‌ایران فرودآمد . درآنهنگام بودند جیره‌خوارانی که نفوذو قدرت‌انگلستان را درمجامع بین‌المللی برخ‌ما میکشیدند ومارا ازخطر مواجهه با حریف در اینگونه مجامع بر حذر میداشتند . فریاد وا استقلالا و واوطنا که‌از حلقوم مشتی جیره‌خوار بیگانه و با الهام بیگانه در فضای آسمان کشورما برخاسته بود هنوز درگوشها طنین انداز است هنوز اخلالها و کارشکنی هائیکه در راه عزیمت نخست‌وزیر بشورای امنیت بعمل می‌آمد از خاطره‌ها فراموش نشده است ولی آنها که‌در

بقیه در صفحه ۲

چرا از مقابل حقایق میگریزید ؟ !

در شماره اخیر روزنامه دانیال نمونه ای از منطق ! روز نامه بنی آدم را بنظر خوانندگان عزیز رسانیدیم و بنابوعده‌ای که داده‌بودیم قراربود دراین شماره در باره این روزنامه و روش‌آن بحث بیشتری کنیم

خوشبختانه این روزنامه در شماره پریروز خود (۲۸ اردیبهشت) مجبور شد زیر عنوان « توضیح و تذکر » مطالبی منعکس نماید که کار مارا بسیار آسان کرد .

ولی قبل‌از ورود در اصل موضوع لازم‌است چندنکته‌رابعنوان«یادآوری» متذکر گردیم .

هنگامی که زمزمه انتخابات دوره هفدهم‌آغاز گردید ، عده‌ای ازهم‌مسلکان بنی آدم به پیروی از یك دستور العمل کلی که در سراسر حوزه‌های انتخابیه کشور میبایستی بمورد اجراء گذاشته شود ، یکی از رفقای خود را که مدتی هم بنام او روزنامه ای با سبك وروش شناخته شده‌ای منتشر میگردید بعنوان کاندیدای نمایندگی جامعه یهود ایران معرفی کردند

بدیهی است نفس‌عمل یعنی معرفی کاندیدا و یا کاندیدا شدن هیچ فرد را نمیتوان جرم و یا گناهی شمرد . این حقی است که هرفرد واجد شرایط قانونی میتواند و باید بتواند از آن استفاده کند ولی کسانیکه از سابقه مسلکی کاندیدای مورد اشاره (صرف نظر از شخصیت و صلاحیت‌وی)اطلاع داشتندهمه متفق‌القول بودند که با توجه به جریانات عمومی کشورومصلحت جامعه‌ما بهیچوجه عاقلانه نخواهد بود کاندیدائی باچنین‌خصوصیات بنام و بعنوان جامعه یهود تظاهر کند . این موضوع بکرات ودر موارد گوناگون چه در مجامع عمومی و چه در محافل خصوصی بآقایان تذکرداده میشد ولی بهیچوجه نمیتوانست در آنهامؤثر واقع شود . فقط بیك عملت — و آن اینکه آقایان نمی‌توانستند از اجرای دستورالعمل سازمان

بقیه در صفحه ۴

هرکول

«راسیسم» یا حربه زنك زده ضد بشریت

برای انهدام اتحاد مردم یك کشور هیچ‌سمی مهلکتر از «راسیسم» نیست

درشماره گذشته بانجا رسیدیم که فرضیه منحط نژادی بر اثر شکست واز دست دادن امتیازات صاحبان قدرت در میان اقوام‌عقب‌مانده ترویج‌میشد وبرای تجدید دوران فرمانروائی مورد استفاده قرار می گرفت تا آنکه پس از قرن نوزدهم شکل خود را عوض کرده برای هجوم بملت‌های دیگرو کشورگشائی‌های امپریالیست‌ها مورد استفاده قرار گرفت .

استفاده دیگری که از این فرضیه نژادی می کردند این بود که بدان وسیله مردم و افکار آنان را از علل اصلی بدبختی هایشان که درحقیقت زائیده‌اعمال ورفتار صاحبان امتیاز ویا وجود سیستم اقتصادی موجودبود منحرف کنند ودرپناه این تقلب و تزویر حیات شومشان را برمردم بی‌خبر تحمیل نمایند

بنابر همین قاعده بود که فاشیست های آلمان علاوه برامیال امپریالیستی و جهان خواری خود برای انحراف افکار مردم،یهودیان آلمان وپس ازآن‌یهودیان جهان را عامل تمام بدبختی ها وشکست های گذشته خود معرفی کرده تا افراد ساده آلمان بجای آنکه بتوانند اساس

بقیه در صفحه ۴

باسازمانهای جامعه آشنا شوید

بیمارستان کانون خیرخواه ودرمانگاه دکتر سپیر

قرار براین بود که در این هفته با جناب آقای عبدالله ذهابیان رئیس کانون خیر خواه مصاحبه‌ای در باره کانون و سازمانهای بهداشتی که تحت نظر این کانون اداره میشود صورت گیردولی‌از آنجائیکه قبل‌ازانجام این مصاحبه‌لازم بودبازدیدی‌ازبیمارستان کانون‌ودرمانگاه دکتر سپیر بعمل آیدلذا باز دیدی که بعمل آمدبطور اختصار باطلاع‌خوانندگان عزیزمیرسد :

آقایان عبدالله ذهابیان -ایمره-یدید صیون - خلیل‌دردشتی-اوهب‌وعده‌ای‌دیگر از اعضاء هیئت مدیره کانون خیر خواه با نهایت گرمی‌وصمیمیت قسمتهای مختلفه بیمارستان و درمانگاه را بشرح زیربه یکی از اعضاء هیئت تحریریه دانیال نشان داده و توضیحات لازم میدادند :

ساختمانی که در خیابان سیروس یعنی در قلب محل سکونت عده‌ای بی‌نوا

بقیه در صفحه ۳

شمشیری که غلاف شد!

مخالفین دولت با خودشان هم اختلاف‌دارند! — روزنامه‌های نفتی از دیوان لاهه غول‌میسازند —

در روزنامه نویسان نوشته‌اند:

— لوله کباب قفقاز و رب‌انار و تربچه ... در مسکو به عقیده بسوی آینده ، محلات «فقیرتر» و «عقب‌افتاده‌تر» وجوددارد! فرانسوی ها درتونس‌خودشان‌راهم بزیرگلوله گرفته‌اند !

در اصطلاح خودمانی ، «یالانچی پهلوان» بکسی میگویند که ادای پهلوان هارا در میآورد اما یکذره زور و قوت هم در بازو ندارد .

یالانچی پهلوانهاوقتی میخواهندبا کسی دعوا کنند ، قبلا چوب‌یا چماقی بدست میگیرند وآنرا درحال حماسه خوانی مرتبا بدور سر میگردانند اما همینکه حریف بجلو میایدناگهان سلاح خود را بزمین می گذارندو دریك چشم بهمزدن، ناپدیدمیشوند !

دیروز «بنی آدم» زحمت‌مارا کم کرده‌واعلام داشته بود که‌ازاین‌پس، کاری بکاردانیال ندارد و اگر هزار فحش هم از روزنامه مابشنود(وخود میداند که مااهل فحش نیستیم)، دم بر نخواهد آورد نمیدانم چرا وقتی اعلام عقب نشینی «خان ...»را خواندم بی اختیار بیاد یالانچی پهلوانها افتادم ؟

شاید از این نظر که اوهم‌مثل‌آنها، مدتی برای ما شمشیر بهوا کشیدو ژست پهلوان ها را بخودگرفت اما همین که دانیال بجلو آمد و آماده‌نبرد شد شمشیرش‌را غلاف کرد و گفت «مارا بخیر، شمارا بسلامت »

بقیه‌در صفحه ۳

پزشك شما

هرهفته در این ستون کوشش خواهیم کرد یکی‌از مسائل بهداشتی را بازبانی ساده برای خوانندگان خود تشریح نمائیم . در عین حال آمادگی خود را برای پاسخ بسئوالات بهداشتی که ازطرف‌خوانندگان برسد اعلام‌می نمائیم. سئوالات‌خود رابنام «پزشك‌شما» بدفتر روزنامه‌ارسال فرمائیدپاسخ سئوالات بهداشتی شما بوسیله پزشك مجربی که‌مسئول تنظیم این‌ستون میباشد تهیه و درروزنامه باطلاع شما خواهد رسید. در صورتی که طرح سئوالی درروزنامه لازم تشخیص داده نشود ،پاسخ آن مستقیماً به نشانی که تعیین‌خواهید کرد فرستاده می‌شود.

اریون

اریون یکی از بیماریهای عفونی و واگیر بوده و میکرب آن در روی غدد بزاقی مخصوصا غده پاروتید (غده بناگوشی) موضع میگیرد . این مرض ایجاد مصونیت مینماید بدینمعنی که کسانیکه یکدفعه بآن دچارشده‌اند از ابتلاء ثانوی‌محفوظ خواهند بود.اریون مرضی است نیك‌خیم ولی گاهی عوارض سخت وغیر قابل جبرانی رااز قبیل ورم بیضه و تخمدان را سبب میگردد. این بیماری بیشتر در نزد اطفال بخصوص شاگردان مدارس و جوانان بالغ دیده میشود و از دوسالگی بپائین نیز بطور استثنائی وجود دارد وپسران را بیش از دختران دچار میسازد .

بقیه درصفحه ۲

چند کلمه درباره فیلم ....

« کوی کرانیچنا »

چگونه میتوان سال ۱۹۳۹ را فراموش کرد ؟

مدتی است سینما تهران فیلم(کوی کرانیچنا) را نمایش میدهد ونگارنده‌بر سرآن‌نیست که‌ازنظر «نقدهنری» در باره آن‌چیزی بنویسد زیرابدون‌شك‌در نوع‌خود یك(فیلم‌خوب) بحساب‌می‌آید. فیلمی‌است که‌میتوان درآن از طرفی نتایج شوم انحرافات فکری فاشیستها را در زمینه (اختراع) و (ابداع !) تئوری (راسیسم) تماشا کردوازطرفی مبارزه مقدس‌آزادی طلبان رادید و از مشاهده صحنه های عصیان مقدس ودلاوریهای مردم‌سرمست شادی شد.

فیلم (کوی کرانیچنا)جنایات‌فاشیسم را آنطورکه انجام گرفت‌و آنطورکه بود مجسم میکند .فاشیسم رابا مظاهر شوم وجودی آن باتمام خشونت وسبعیت آن‌باهمه زشتی وزندگی آن‌آنطور که باید رسوا میکند .

فیلم نشان‌میدهد که‌چگونه فاشیستها بدستاویز تئوری پوچ‌و بی‌منطق (برتری نژادی) بارتکاب شنیع‌ترین جنایات‌دست

بقیه در صفحه ۴

دیوان لاهه چه میکند ؟ - اعتصاب کارگران نفت امریکا و تاثیر آن درصنایع کشورهای اروپا - ورودیك مهمان‌سیاسی- افغانستان هم صنعت نفت را ملی میکند — بازرگانی خارجی

تفسیر وقایع هفته

لاهه-دکترمصدق‌تصمیم قطعی دارد که برای مدافعه ازحقوق‌ایران‌و برملانمودن تعدیات و مظالم‌شرکت سابق واثبات‌عدم اهلیت دولت انگلیس و عدم صلاحیت دادگاه‌لاهه برای رسیدگی‌به قضایای‌نفت ایران شخصا بلاهه عزیمت نماید و هم چنانکه درامریکا عمل‌نمود از تریبون آندادگاه‌برای رسوانمودن‌حریف‌حداکثر استفاده را بنمایدوحریف که این مسئله‌را قبلا دریافته بودبرای ارعاب ایرانیان و احیانا منصرف نمودن دکترمصدق بمانور هائی در لندن ولاهه وتهران دست‌زد . انتصاب قاضی انگلیسی بریاست دیوان از اینجهت بود که بدست آندسته‌ازروزنامه

بقیه درصفحه ۲

تفسیر وقایع هفته

بقیه از صفحه ۱

های تهران که دیکته اخبار ومقالات خود را از بی بی سی و بولتن اخبار رویتر می گیرند مستمسکی داده شود که محکومیت ایران را پیش بینی کنند ورجال ظاهرا استخواندار ولی درحقیقت استخوان پوسیده را بتکاپو و مشورت و کنکاش بگذارند شاید مصدق را از مسافرت لاهه منصرف نمایند .

مسافرت معاون وزارت خارجه امریکا بتهران را می توان میانجی گری دیپلماسی امریکا برای حل قضایا درخارج ازدادگاه لاهه دانست واعلام تصمیم نمایندگی ایران در سازمان مبنی بر تبعیت ازمقررات صلح جویانه وعدل و انصاف برای حل اختلافات بین المللی گرچه درموضوع نفت صادق ووارد نیست ولی میتواند بمنزله مانوری تلقی شود که حریف نتواند ایران را دولتی زورگو و بی اعتنا بمقررات بین المللی قلمداد نماید زیرا انگلیسها با آنکه خودشان درغارت و زورگوئی و کشتار بیگناهان و استعمار و استثمار ملل ضعیف شهره آفاق می باشند همواره سعی دارند با تبلیغات منظم ومداوم ولی دروغ و بی اساس خود رامردمی منزه وقانونی معرفی نمایند .

اعتصاب - اعتصاب نود هزار نفر کارگران موسسات نفت امریکا هنوزادامه دارد، مساعی صاحبان صنایع نفت ونمایندگان دولت برای انصراف کارگران از مطالبه دستمزد بیشتر بلانتیجه مانده است .

اعتصاب مزبور قسمت مهمی ازصنایع موتوری امریکا واروپا مخصوصا انگلستان را راکد نموده وکشور های مزبور بناچار تا میزان سی وپنج درصد ازفعالیت نیروهای هوائی نظامی و کشوری خود را تقلیل داده اند وچون قسمتی ازنفت و بنزین مصرفی انگلستان ازمازاد محصولات امریکا تامین می گردد می شود گفت قسمت اعظم فشار بخودی خودبدوش انگلستان وارد می آید و باتوجه بمضیقه ارزی که براثر ازدست دادن نفت ایران برای انگلیس پیش آمده است اوضاع اقتصادی وصنعتی انگلستان روزبروز وخیمتر وقدرت مقاومتش کمتر می گردد وبطور قطع اگر این اعتصاب یکماه دیگر ادامه یابد سقوط نهائی امپراطوری قطعی وحتمی خواهد بود .

نفت ملی افغانستان

دولت افغانستان تصمیم گرفته است کلیه عملیات اکتشاف واستخراج وتجارت نفت را بدست گیرد و برای اینکار تشکیلات مستقل با سرمایه اولیه تاسیس نموده است

گرچه دولت افغانستان تاکنون به دولتی یا شرکتی امتیاز نفت نداده و در زمره مناطق نفت خیز جهان نیز محسوب نمیگردد ولی این موضوع از دو نظر قابل ملاحظه و شایان تحسین میباشد - اولا دولت افغانستان ازهم اکنون که تصور می رود در خاک آنکشور منابع نفت وجود داشته باشد خودرا از شر تقاضاها و دسایس شرکت های غارتگر و دولت های زورگو آسوده مینماید وثانیا باهمیت وعظمت مبارزه ملت ایران بخوبی پی برده و شهامت و شجاعت ملت ما رادر راه رهائی از استعمار و استثمار اجانب سرمشق قرار میدهد .

عمران خوزستان - سناتور بیات نمایند فوق العاده دولت در استان ششم باهواز وارد و مشغول مطالعه برای رفع مشکلات امور شرکت ملی نفت گردید .

آقای بیات ماموریت دارند علاوه بر رسیدگی به امور موسسات نفت ملی ایران و طرق بکارانداختن وسائل فنی و استفاده از موسسات و نفرات شرکت ملی نفت را برای عمران خوزستان مطالعه نموده ترتیبات لازم بدهند که دراینموقع که فعالیت موسسات نفت ایران متوقف است لااقل درزمینه عمران خوزستان پیشرفت هائی حاصل گردد

کار خانجات جدید - بقرار اطلاع دولت طرحهای قانونی تهیه نموده است که پس از تصویب مجلسین چندین کارخانه قند ، نساجی ، کود شیمیائی ، خشکبار ، چای وارد نموده وعده ای از کارمندان زائد موسسات دولتی را نیز در آن کارخانجات بکار مشغول نماید که علاوه بر تقلیل کارمندان زائد دولت و بکار گماردن بیکاران بتوان میزان تولید را نیز بالا برد . آنچه گفته میشود بابت بهای این کار خانجات ذغال سنگ و سنگهای معدنی داده خواهد شد

بازرگانی خارجی - برای توسعه بازرگانی خارجی بر اساس پا یا پای اقدامات جدی و مداوم بعمل میآید و ملاقاتهای وزیران اقتصاد و خارجه با سفیر کبیر شوروی و همچنین مسافرت آقای دکتر امینی بالمان را باید در همین زمینه محسوب داشت .

حقیقت امر اینستکه بازرگانی ایران با آلمان و شوروی خصوصا بر اساس پا یا پا برای طرفین مزایا ومنافع بیشماری در بر دارد و دولت نیز از نظر سیاسی و اداری فعالیت مینماید

مهمان سیاسی - آقای بایرود معاون وزارت خارجه امریکا بتهران وارد و پس از شرفیابی بحضور ملوکانه باتفاق آقای سفیر کبیر امریکا با آقای نخست وزیر ملاقات و مذاکره نمودند

ظاهر امر اینستکه ایشان چون اخیرا باین سمت منصوب گردیده برای سرکشی مناطق مربوطه و ملاقات ومذاکره با نمایندگان امریکا بخاور میانه مسافرت نموده اند ولی بایددر نظرداشت که ایشان ضمن این مسافرت نسبت بدوموضوع نفت و کمک نظامی قطعا ذیعلاقه بوده وماموریت هائی نیز داشته اند .

در خصوص کمک نظامی بایددر نظر داشت که دولت فعلی کمک نظامی امریکا را بدون هیچگونه تعهد و ضمانتی قبول نموده است وجز مدافعه دربرابر هرگونه هجوم احتمالی وتبعیت ازمنشور ملل متحد وعده وقرار دیگری دربین نیست وچون دولت ایران هواخواه ودوستدار جدی صلح شرافتمندانه می باشد طبعا زیر بار هیچ نوع قول وقرار تهاجمی نمیرود و دکتر مصدق نیز شخصا متوجه است که بدست هیچیک از بلوکهای متخاصم بهانه و دستاویزی ندهد .

ولی درموضوع نفت بطور خلاصه و مجمل باید گفت ملت ایران اینک برمناطق نفت خیز وموسسات نفت تسلط کامل داشته و دولت ایران نیز ابتکار عمل رادردست دارد .

دانیال

سه شنبه ها منتشر می شود

صاحب امتیاز ومدیر، یعقوب اوریان

مدیرداخلی : روح اله خالپری

بهای اشتراک داخله ایران

یکساله : ۷۰ ریال

ششماهه : ۴۰ «

خارجه باضافه هزینه پست

لوایح ومقالات وارده مسترد نمی شود

بهای آگهی ها بادفتر روزنامه میباشد

دفتر روزنامه: موقتا [illegible]

کوچه همت آباد ناشی

از شورای امنیت تا لاهه

بقیه از صفحه ۱

تمام مدت عمر دیده بر درگاه خدایان زور وزر میسودند وهنوزهم می سایند وهمه چیز وهرچیز را از دریچه منافع ارباب می نگرند - یک چیزرا فراموش کرده بودند وآن **خدای ایران بود.**

انگلستانی که طی قرون مجامع بظاهر بین المللی را درسیطره نفوذ خودداشت وآنهارا وسیله ارضای مطامع ضدانسانی وتحمیل نقشه های استعماری خویش برملل ضعیف قرار داده بود از ارجاع مسئله نفت بشورای امنیت طرفی برنبست -

دولت انگلستان که بانیت اخذ فتوائی از شورای امنیت جهت تنفیذ قرار تامینی مخدوش و ظالمانه دیوان لاهه قدم بمیدان گذاشته بودقدم بقدم درمقابل منطق محکم وادله متقن ملت ایران که از زبان نخست وزیر جاری می شدعقب نشست ودرهرمرحله ازعقب نشینی تقاضای معتدل تری ازشورا کردولی سرانجام شورا نه فقط با هیچیک ازتقاضاهای دولت انگلستان موافقت نکرد بلکه درامر رسیدگی بمسئله برای خودشورا تردیدحاصل شدکه رفع این تردیدبه دیوان دادگستری بین المللی لاهه احاله شده است .

ازهمان روزهای اول شکست دولت انگلستان درشورای امنیت بلندگویان شرکت سابق وایادی چپ نمای او بر شدت تبلیغات خرابکارانه خود افزودند تا به آن حد که در چندموردزمینه ناامنی وآشوب وخونریزی افراد بیگناه را فراهم ساختند، اکنون که دولت ما خودرا آماده میکند تایکبار دیگر باارائه اسنادو مدارک مثبته حقانیت مبارزه ملت را بجهانیان اعلام نماید و با پرده برگرفتن از روی مداخلات استقلال شکنانه دولت انگلستان در امور داخلی ایران ماهیت یک دولت استعماری را آنچنان که هست بملل آزاد جهان بنمایاند ، باز جنجال و هیاهوی مخالفان اوج گرفته است .

از هم اکنون ازشکست ایران دردیوان لاهه و «خطرناک بودن راه لاهه» نغمه ها ساز کرده اند ودستهای مرموزی به تحریک و نفاق افکنی در بین ملت پرداخته اند تا مگر بتوانند در ارکان اراده راسخ ملت ایران خللی وارد آورند ونتیجه مبارزات اخیر را نقش بر آب سازند ویکبار دیگر بساط خانمان سوز کمپانی غارتگر سابق را به صورتی دیگر دراین کشور بگسترانند .

مخالفان بیشترصحبت از این مقوله می کنند که دیوان دادگستری لاهه تحت تأثیر و نفوذو زدوبندهای حریف جانب حق را نخواهد گرفت وآنچنانکه ازمقدمات امر (تعیین قاضی انگلستان بریاست دیوان) برمی آید رائی علیه ایران صادر خواهد کرد بنابر این کشاندن مسئله نفت به مجامع بین المللی اشتباه وزیانبخش میباشد .....

آنها که دست باینگونه تبلیغات سفسطه آمیز میزنند باز یک چیز را ازنظر دور داشته اند وآن **بیداری و هوشیاری افراد** ملت می باشد

ملتی که بخاطر خاتمه دادن بمداخلات نامشروع یک دولت بیگانه درامور کشور خود وبااستفاده کامل ازحق حاکمیت ملی خودمردانه قیام کرده و قسمتی از حقوق مغصوبه خویش را بچنگ آورده است هیچگاه در انتظار رأی مجامع بین المللی بهر صورت و کیفیتی که باشد نخواهد نشست .

مسئله این نیست که دولت ایران بخاطر گرفتن حقی دعوی بر دیوان برده باشد تادرانتظار رای بماند واحیانا نگران نتیجه امر باشد بلکه مسئله این است که دولت استعمارگری میخواهد در لباس حمایت از شرکت غاصبی و بکمک مجامعی که ظاهرا رنگ بین المللی بخود گرفته اند حق بازیافته ملتی رامجددا غصب کندوادعای ناحق و باطل خویش را جامه حق بپوشاند .

حال اگر دیوان ویاشورائی پیداشود که بخواهد حیثیت خود را دردنیا تابآن درجه تنزل دهد که ادعای مخدوش و باطلی را که حتی بر فرض صحت ، صلاحیت رسیدگی به آن را ندارد مورد توجه قرار دهدو برآن صحه گذارد گو بکند . آنکس که ازاینگونه قضاوت هازیان خواهد برد مسلما ملت ایران نخواهد بود

زیرا این انگلستان است که آخرین نقش سیاسی خود رابازی خواهد کرد و همانطور که آرزوی ملت ایرانست قضیه نفت از یک جنجال باصطلاح بین المللی خارج شده درچهار دیوار ایران حل شدنی خواهد شد : این بزرگترین موفقیت ملت ایرانست که این کار یکطرفه شود وانرژیهای ملی بجای آنکه صرف مشاجرات سیاسی و خارجی گردد برای تهیه یک نقشه دقیق اقتصادی صرف گرددتا دشمن را با مقاومت سرسختانه ای مایوس نماید - انگلستان بهتراز هرکس این حقیقت را درک کرده است که ملت رشید ایران حقی را که بقیمت اشک و خون فرزندان خود بدست آورده است بهیچوجه ازکف نخواهد داد وبرای همین است که باطرح نقشه های جنگ و گریز میخواهد کوشش نماید بطریق مسالمت آمیز «!» مسئله نفت را حل کند ولی برای ملت ایران حل مسالمت آمیز مسئله نفت فقط تسلیم انگلستان در مقابل آرمانهای ملی ما خواهد بود وبس .

«هیئت تحریریه»

قابل توجه داروخانه های محترم

قرص پنی سیلین پنجهزار واحدی کاتر لوله های بیست وپنج قرصی که مدتی نایاب بود رسید

آ - ۱ شرکت بازرگانی ب.کا - ناصرخسرو

پزشک شما

بقیه از صفحه ۱

عامل بیماری زای آن حتی باچشم مجهز نیز قابل رویت نبوده و نوعی «ویروس فیلزان» میباشد که چون بیشتر متوجه پرتوپلاسم سکولی است از همین لحاظ بنام ویروس «سیتوتروپ» نامیده شده است .

دوره کمون بیماری یعنی مدت زمان بین ورود میکرب دربدن وپیدایش اولین علائم وآثار مرض ، طولانی بوده واز سایر بیماریهای عفونی بیشترو بطورمتوسط ۱۸-۲۰ روز میباشد .

بیماری بطور استثناء ناگهانی و با سردرد و استفراغ شدیدو تب زیاد توام است ولی معمولا تدریجی بوده و باسردرد مختصر ، لرزهای کوچک، تب خفیف ، بی اشتهائی ، بی خوابی ، استفراغ کم وحال تهوع ، وناراحتی و کوفتگی و خستگی شروع شده ولی این اختلالات بنحوی نیستند که بیماررا مجبور به بستری شدن نمایند رفته رفته غده بناگوش نیز بزرگ وحجیم شده و در این موقع بیماری فوق العاده مسری میباشد .

بیمار حس گوش درد داشته و مخاط دهان وحلق ولوزه ها قرمز ومحل دخول مجرای مخصوص غده پاروتید (کانال استنون) دردهان نیز برجسته و متورم است . این تورم پاروتید دردناک بوده و شدت درد نسبت باشخاص وسن آنها فرق میکند هرقدرسن کمتر باشد دردهم خفیف تر خواهدبود .

درد باحرکت فک شدید ترشده وبیمار در موقع خوردن غذاوحرف زدن فک خود را بخوبی نمیتواند حرکت بدهد .

گوش هاطنین داشته و کمی سنگین میگردند این تورم معمولا در مدت ۴-۵ روز بحد اکثر خود رسیده و ممکن است بیکغده اکتفا کند(نادرا) ولی اغلب پس از ۱۲ الی ۴۸ ساعت غده دیگر نیز مبتلا میشود حالت عمومی چندان خوب نبوده حرارت بین ۳۸-۴۰ نوسان داشته ولی نبض بطی میباشد . بالاخره پس ازچند روز تب تخفیف حاصل کرده و درد و ورم رو بنقصان گذارده وپس از ۱۰-۱۵ روزغده شکل اولیه خود را بدست آورده و هیچگونه نقصی باقی نمیگذارد . این ورم غده بهیچوجه چرکی نشده و عودونکشی نداشته وابتلاء ثانویه آن نیز استثنائی است

در بالغها معمولا ورم بیضه نیز اضافه شده و حال آنکه این علامت در اشخاص نابالغ وکودکان کمتر دیده میشود ازعوامل مستعد کننده این ورم بیضه همان راه رفتن و حرکت میباشد لهذا بیمار باید استراحت مطلق وکامل نماید . شروع این ورم بیضه نیز ناگهان و با تب ولرز وهذیان بوده و پس از ۲۴-۴۸ ساعت علائم موضعی از قبیل دردو ورم و قرمزی بیضه ها ظاهرمیگردد . (ولی در زنها ورم تخمدانها تولیدمیشود . این ورمها اگردوطرفی باشند صغر تخمدانها و بالنتیجه عقیم شدن مردان و نازائی زنان را باعث میگردد البته از سایر عوارض بیماری میتوان ورم پرستات (در مردان) وورم غده بارتلن و تخمدان زنان و ورم پستان و ورم غده های اسکی و سرسام (مترویت و آنسفالیت) نام برد

این بیماری گاهی بصورت تورم غدد زیر زبانی یا زیرفکی نیز تظاهر مینماید که از اشکال نادر میباشند

متاسفانه تا کنون برای جلوگیری از ابتلاء و اشاعه مرض تلقیح وواکسیناسیونی وجود نداشته وناچار باید فقط از نکات بهداشتی استمداد طلبید بدین معنی که مریض را مدت بیست روز کاملا مجزا نمود وازآمیزش و رفت وآمد با اوخود داری کرد دستها رادرصورت آلوده شدن به بیمار با محلولهای مختلفه ضد عفونی نمود

و روزنامه نویسان

بقیه از صفحه ۱

***

بحث اساسی جراید درهفته گذشته روی موضوع عزیمت نخست وزیر بلاهه دورمیزد.

روزنامه‌های مخالف، بطور کلی عقیده‌شان بر این بود که دکترمصدق نباید بدیوان لاهه برود، بلکه همین جا باید بماند و استعفاء بدهد و جای خودرا به نخست وزیری واگذار کند که سر سازش با «حریف» داشته باشد!

مثلا آتش نوشت: «آقای مصدق‌السلطنه میتواند قبل ازتهیه سندمحکومیت ایران کنار برود»

وطلوع هم تلویحا ادعا کرد همان طور که روس ها در سال ۱۳۲۴ هنگام قیام پیشه‌وری، با کابینه حکیمی، بواسطه سوءظنی که باو داشتند، کنار نمی آمدند اکنون هم آقای دکترمصدق باین علت که انگلیس ها روی خوشی باو ندارند و حاضر نیستند باوی کنار بیایند، باید استعفاء بدهد!!

همین روزنامه اضافه کرد «آقای مصدق‌السلطنه گویا اصرار دارند بروند بلاهه و در دادگاه لاهه حاضر شوند

واگر دادگاه گوش نداد ظن غالب اینستکه قضات دادگاه هم نفتی می‌شوند»

... مفهوم مخالف این حرف طوع آنستکه قضات دادگاه لاهه هیچکدام نفتی نیستند و همگی بندای وجدان خود گوش میدهند و تازه اگر هم بضرر ایران رای دادند فقط از نظر «مصدق‌السلطنه» نفتی می شوند وگرنه هیچکس اعتراض بایشان ندارد!

اما داد مدعی بود که اصلا تمام این جریانات یك صحنه سازی بیش نیست ودکتر مصدق در پشت پرده با انگلیسها برای محکومیت ایران ساخت و پاخت کرده است!

در این زمینه، فرمان هم عقیده داشت که دولت مصدق را موضوع دیوان لاهه نگاهداشته است وضمناً نوشته بود. ((اگر بین دستجات سیاسی توافقی برای نخست‌وزیر آینده بود قطعا دولت مصدق سقوط می کرد))

... با اینوصف معلوم شد که مخالفین دولت با خودشان هم اختلاف دارند!

واما در پاسخ روزنامه‌های بالا که مردم را ازدیوان لاهه میرسانند،

باختر امروز نوشت ((بلندگوهای تهران ولندن، دادگاه لاهه را بصورت یك غولی بی شاخ ودم در آورده‌اند!))

وخبر هم برآن افزود:

((دکترمصدق در دیوان داوری لاهه یکبار دیگر باشجاعت وشهامتی که ازخود بروز می‌دهد برهبران ملتهای اسیر و بدبختی که هنوز دانه‌های درشت زنجیر سنگین استعمار بر دست وپای آنها فشار وارد میسازد درس مبارزات نوینی می‌آموزد.

همین امر سبب شده که بهمصدائی رادیوی بی. بی. سی وباهمکاری وهم قدمی مطبوعات انگلیسی وتبلیغات دروغ پرداز لردان خون‌آشام، اوراق بی‌ارزش ساخت سفارت ازهم اکنون عزیمت دکتر مصدق را بلاهه بباد انتقام ودشنام بگیرند بتصوراینکه ازراهی که قهرمان مبارزه بر ضد استعمار پیش گرفته است، منحرف میشود و برای او فسخ عزیمتی حاصل می‌شود.))

کیهان عقیده داشت: ((قضات دادگستری لاهه بدانند که با رائی که در باره شکایت از ما میدهند ارزش قضائی خودرا در دنیا معین می کنند)) این روزنامه چنین ادامه داد.

((درکنار قضات انگلیسی قضات دول دیگر نیز هستند که آنها هم باید مصالح کشورخود را رعایت کنند ولا اقل نشان ندهند که همگی تحت‌الشعاع سیاست انگلیس هستند.))

کیهان بحث خود را چنین دنبال میکند.

((بهانه دولت انگلیس اینست که دولت انگلیس صاحب سهام این شرکت است واین حرفی است که وقتی در پیشگاه قضات مقبول واقع خواهد شد که دلیلش چماق باشد زیرا ما بادولت انگلیس معامله نکرده‌ایم اگریك دولتی رفته پشت پرده ضخیمی بنام تجارت قایم شده وسهامی از امتیاز گیرنده اصلی خریده بکسی مربوط نیست این امر تغییری در اصل قضا نمیدهد طرف ما آن کسی است که باما معامله کرده است دیوان دادگستری لاهه هررائی بر خلاف این بدهد باحیثیت و ارزش قضائی خود بازی کرده است))

شاهد وعصر هم دنباله این سخن رابدست می گیرند و شاهد می نویسد

«تاریخ مبارزات ملل سیری داردو جریان حوادث تاریخی درجهتی پیش می رود دیوانهائی از نوع لاهه درصورتی که از درك جریان عاجز باشند در مسیر جریان نابود خواهند گردید وتاثیری در حوادث نخواهند داشت. این قانون اصلی تاریخ است.»

و بالاخره عصر می نگارد،

((اقدام نخست‌وزیر مبنی بر عزیمت بهلند وشرکت در دیوان لاهه که بمنظور دفاع ازحقوق حقه یك ملت کهنسال صورت می گیرد انعکاس تمایل وتقاضای غیرقابل انکارهر فرد میهن پرست است و بهمین مناسبت این اقدام خردمندانه، نه فقط خطرناك نیست بلکه ازهر جهت مفید و مورد پشتیبانی همه جانبه ملت ایران است))

***

بحث بالارا که کنار بگذاریم مطلب جالبی در روزنامه‌ها نمی بینیم جز سفرنامه هائیکه در داد و اطلاعات راجع بکشور شوروی نگاشته شده واخیراً بسوی آینده هم ازقلم یکی دیگر از کسانی که با ((روزنامه نگاران)) به ((مدینه فاضله)) رفته بود،

آنرا چاپ کرده است سفرنامه (داد) بیشتر از «لوله کباب قفقاز» ورب انار وتربچه وسبزی باد کوبه .....

و آبجوهائیکه در کشتی ((پینیر)) صرف شده است، صحبت می کند. اما سفرنامه بسوی آینده ازوضع عمومی شهر مسکو حکایت دارد که در یکجای آن نوشته شده است:

((با اینکه درمسکو حتی دور ترین محله های کنارشهر ومحله های عقب افتاده تر و باصطلاح فقیر تررا هم که از قدیم مسکن مردم بی چیز بوده است و هنوز از حیث زیبائی بپای محله های دیگر نمی رسد؛ درهیچ جا گدا و فقیر ویا مردم ژنده پوش و برهنه ندیدیم))

بااین ترتیب فهمیدیم که درشوروی، اگر چه مرام کمونیستی و ((مساوات)) حکومت می کند، ولی حتی در پایتخت آن یعنی مسکو محله های عقب افتاده‌تر)) و ((فقیرتر)) وجود دارد که ((هنوز از حیث زیبائی بپای محله های دیگر نمی رسد)!!

... مطمئن باشید اگر سرمان را هم بباد می‌دادیم هرگز چنین حقایقی را درباره پشت پرده آهنین آنهم از قلم بسوی آینده کسب نمی کردیم!

این خبر

... این خبرهم درروزنامه‌ها جالب توجه بود:

(آخرین خبریکه ازتونس رسیده حاکی است که سربازان فرانسوی با دو مسلسل بطرف اتومبیل سرکنسول آمریکا شلیك کرده‌اند و اینعمل از روی اشتباه انجام شده.

یك ساعت ونیم پس از این واقعه درهمان محل، سربازان فرانسوی بطرف اتومبیل (پیستراکسی) ازکارمندان ستاد نیروی فرانسوی تیراندازی کردند)!!

معلوم نیست این (اشتباهات) عاقبتش بکجا خواهد کشید ولی بعدازآنهمه کشت وکشتاری که فرانسویها بتائید انگلیسها و آمریکائی‌ها در تونس براه انداختند و مردم رشید آن سرزمین را بگلوله بستند حالا چه مانعی دارد که (اشتباها) لوله مسلسل را بجانب خودشان بگیرند و (سرکنسول آمریکا) و (کارمندستادفرانسه را گلوله باران کنند!

«روزنامه خوان»

بیمارستان کانون

بقیه از صفحه ۱

و فقیر بنام درمانگاه وجوددارد ساختمانی است سه طبقه که در طبقه اول لابراتور- سالون اندرزگاه مادران - حمام وانبارهای دارو و خواربار قراردارد.

طبقه دوم تشکیل یافته از:

درمانگاه - اطاق انتظار - دارو خانه - کلینیك مخصوص چشم وگوش و بینی - سرویس زنانه - پخش تزریقات ودفتر.

سرویس چشم بوسیله آقای دکتر ضیاء الدین الهیان، سرویس گوش وحلق وبینی تحت نظر آقای دکتر فاریاب و مطب عمومی اطفال بوسیله آقای دکتر بقراط ادیب اداره میشود

آقای دکتر شکراله مطلوبیان طبیب عمومی مطب عمومی درمانگاه بوده و بطور کلی روزانه حد متوسط ۲۰۰ الی ۲۵۰ نفر مریض معاینه وداروی رایگان دریافت میدارند بدنیست این نکته نیز تصریح شود که بیست الی ۲۵ در صد بیماران و مراجعین از برادران و خواهران مسلمان ما میباشند کما اینکه هم اکنون عده ای از اطفال بیمار بستری مسلمان میباشند که در نهایت خوبی از آنها پذیرائی می‌شود)

سرویس مرضای زن که بعداز ظهر ها دایر است تحت نظر آقای دکتر ارسطو أدیبی اداره می‌شود و علاوه براین مطب سرویس مامائی شبانه‌روزی هم همواره حاضر بخدمت می باشد

آقای دکتر یعقوب مهندسی هم هر روز قبل ازظهر درحدود ۷۰ نفرازاطفال مریض رامعاینه و معالجه مینمایند

طبقه سوم این ساختمان اختصاص به بیمارستان دارد و دارای یك سالون وسیع می باشد که درموقع بازدید اطفال بیمار درنهایت ترتیب و نظافت خاص مشغول صرف شام که عبارت از چلو خورش مرغ با کمپوت سیب بود؛ مشاهده شدند

اطاق دیگری مخصوص اطفالی بود که بایستی فردا جراحی لوزتین شوند و عده آنها چهار نفر بود

دیگر اطاق جراحی و استراحت اطفال شیرخوار و اطاق دفتر طبیب کشیك و آشپزخانه و سردخانه و غیره جلب نظر میکرد بطور کلی نکات زیر قابل توجه است.

بیمارستان دارای ۳۵ تخت خواب است که فعلا ۱۴ تخت آن اشغال میباشد پرستارها که تحت نظر مستقیم مادام «رز» قرار دارند عموما با نهایت جدیت و مهربانی از مرضی که همه ازکودکان و اطفال تا سن ۱۴ می باشند مشغول پذیرائی بوده و می‌توان امید زیادی بتوسعه و بهبود وضع این بنگاه خیریه که کمك فراوانی بفقرا مینماید داشت.

ناگفته نماند که این سازمان خیریه روزانه به ۴۰۰ نفرازبینوایان شیرخشك حل‌شده برایگان میدهد.

ضمنا دستگاه وسیعی تحت نظر متخصصین امر ترتیب استحمام وتغذیه اطفال را بمادران می آموزد.

***

ما کوشش خواهیم کرد در آتیه نزدیکی چگونگی تاسیس وعملیات انجام یافته این موسسه عام المنفعه رابصورتی جالب بنظر خوانندگان محترم برسانیم

بحث حقوقی

بمنظور آشنائی بیشترخوانندگان عزیز بمسائل حقوقی و راهنمائیهای لازم به علاقمندانی که ممکن است درجریان زندگی عادی خود بامشکلاتی در زمینه حقوقی مواجه شوند تصمیم گرفتیم ستونی تحت عنوان «بحث حقوقی» در روزنامه بازنمائیم (بحث حقوقی) دانیال را یکی ازدوستان عزیز ما آقای عزت اله دلیجانی که ازجوانان تحصیلکرده و فعال جامعه مامیباشند اداره خواهند کرد - لازم میدانیم ضمن تشکر ازتشریك مساعی ایشان باطلاع خوانندگان عزیز دانیال برسانیم که آقای دلیجانی علاوه برادامه بحث حقوقی خود به سئوالات و مشکلات حقوقی که از طرف خوانندگان گرامی برسد ویامطرح شود پاسخ خواهند داد. اینك مقدمه این بحث:

عزت اله دلیجانی
لیسانسیه حقوق

علت انتخاب موضوع

قبل ازاینکه وارد بحث شویم لازم است مختصرا راجع بعلت انتخاب موضوع و اهمیت علم حقوق در اجتماع صحبت نمائیم

اگرقدری دقت کنیم بزودی متوجه میشویم که اغلب اعمالی راکه انسان انجام میدهد یك عمل حقوقی است یعنی بدون این که خود فاعل متوجه شود یك عمل حقوقی انجام میدهد و بر این عملی که انجام داده آثار حقوقی مترتب میشود.

مثلا شما سوار تاکسی میشوید و پولی به راننده میدهید این خود یك قرار دادی است که بین شما و راننده برقرار شده ودراثر این عمل حقوقی برای طرفین حق وتکلیفی ایجاد میشود تکلیف راننده اینستکه شمارا بمقصد برساند وحقی که برای شما ایجادشده اینستکه بوسیله تاکسی بمقصد برسید.

بهمین منوال صدها عمل دیگری که افراد روزانه انجام میدهند همه عمل حقوقی است: بطورمختصر میتوان گفت که انسان دائما باحقوق سروکار دارد، بنابراین لازم به تذکار نیست که آشنائی یاعدم آشنائی مردم به چیزی که تا این اندازه مبتلا به آنهااست چقدردرسرنوشت جامعه موثراست و از عدم آشنائی مردم به حقوق و تکالیف خود چه مفاسدی ممکن است درجامعه پیدا شود،

مترقی ترین ملتها مللی هستند که افراد آن اهمیت موضوع را درك کرده و به حقوق خود آشنائی کامل دارند وحاضر نیستند به هیچ قیمتی از حق خود صرفنظر نمایند

حق و تکلیف - اصولا افرادی که در اجتماع زندگی میکنند دارای یك سلسله حقوق و تکالیف میباشند. برای آنکه بنحواحسن حقوق آن افراد حفظ شود در وهله اول باید بدانند حق آنها چیست زیرا تاکسی نتواند حق خود را تشخیص دهد یقینا نخواهد توانست حق خود را حفظ نماید یا اگرحق او غصب شده بازستاند

مثلا افراد ملت باید بدانند در صورتیکه واجد شرایط قانونی هستند حق انتخاب نماینده را دارند و هیچکس نمیتواند مانع اجراء این حق مسلم بشود و اگر خود او در انتخابات شرکت نکند یك حق از خود ساقط کرده و اگر رای خودرا به چند ریالی بفروشد یك حق اساسی خودرا که قانون برای او پیش بینی کرده از دست داده ودر مقابل چند ریالی سرنوشت خود وجامعه خودرا دگرگون ساخته است.

همچنین اشخاص باید به تکالیف خویش آشنا باشند یعنی باید بدانند مکلف هستند وظایف اجتماعی خودرا انجام دهند

ملتی که باینگونه حقوق و تکالیف آشنا باشد و حاضر نشود به هیچ قیمتی حق خودرا ازدست بدهد و تکالیف خودرا ازروی صدق وصفا انجام دهد مسلماً میتواند خود را درزمره ملل راقیه جهان درآورد با توضیحات مختصری که داده شد مطمئناً خوانندگان محترم پی باهمیت موضوع یعنی آشنائی مردم به حقوق و تکالیف خویش برده‌اند

تا اینجا مختصری راجع به اینکه اشخاص دارای یك سلسله حقوق و تکالیف هستند واهمیت آشنائی مردم به آن صحبت کردیم: درشماره آینده بطور تفصیل راجع به معنای حق بحث خواهیم کرد.

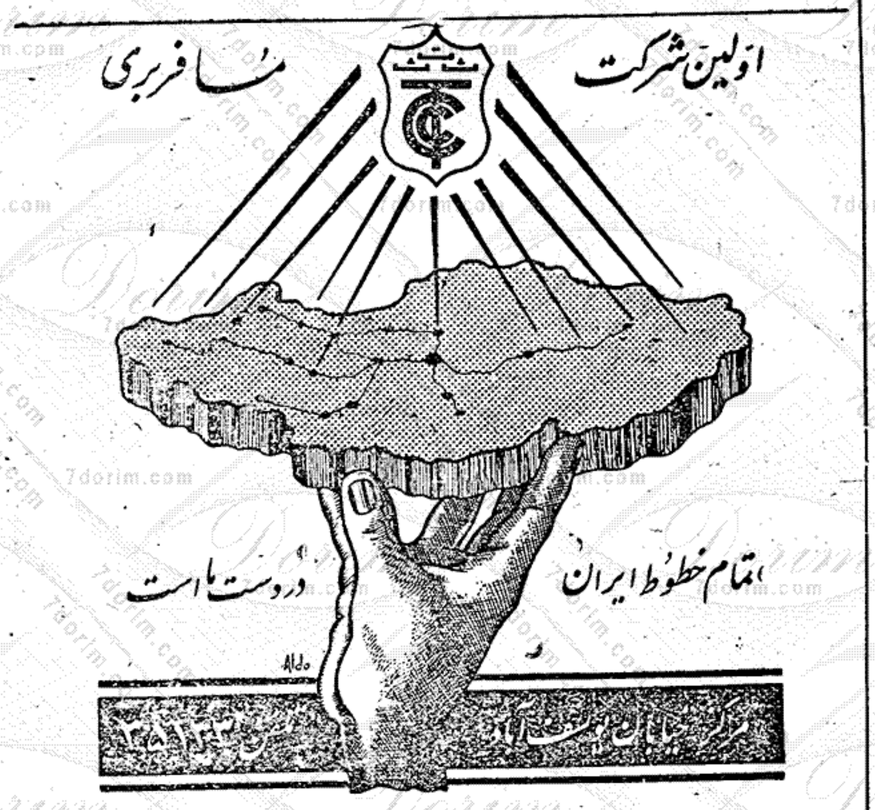
اولین شرکت مسافربری
تمام خطوط ایران در دست ماست

دانیال
زیر نظر هیئت تحریریه
دفتر اداره : موقتا چهارراه حسن آباد
کوچه همت آباد ـ کاشی ۲۲

چرا از مقابل حقایق

بقیه از صفحه ۱

خود سرپیچی نمایند

ولی خوشبختانه در قبال این تعصب کوردلانه آقایان، عامل امید بخشی در میان جامعه ما بادرخشندگی خاصی تظاهر میکرد و آن بیداری و هوشیاری برادران ما از همه طبقات بود.

۱ـ موقعیکه موضوع کاندیدا بودن مدیر روزنامه دانیال بمیان آمد،

آقایان بنی آدم نویسان متاسفانه تعادل قوای فکری خود را از دست دادند و مانند اشخاصی که دچار بیماری هیستری شده باشند، طی حملات ناجوانمردانه خود، نا آگاهانه مکنونات باطنی خود را که تا آنزمان ماهرانه در اختفای آن کوشیده بودند بروز دادند. لازم است درهمین جا اعتراف کنیم که دستپاچگی آقایان نه از آن جهت بود که مثلا فکر میکردند «رقیب» تازه‌ای بمیدان مبارزه انتخاباتی آمده است،

خیر، این دستپاچگی بیشتر معلول آن بود که عده‌ای از آقایان و همچنین دوستان ایشان که درعین حال از آشنایان ما هم میباشند بطرز تفکر و روحیه مدیر دانیال درمبارزات اجتماعی کم و بیش اطلاع داشتند.

آنها بخوبی میدانستند که ورود ما در صحنه مبارزه بخاطر مبارزه انتخاباتی با دار و دسته این آقایان که ازطرف جامعه ما دست رد برسینه شان زده شده بود نخواهد بود. بلکه مبارزه ما با آنها برای روشن کردن ذهن ساده دلانی خواهد بود که دردام فریب و نیرنگ گرفتار آمده‌اند.

ازطرفی ماهم باآشنائی به طرز تفکر و روحیه آقایان بخوبی میدانستیم که آنها درقبال منطق ما باچه حربه هائی بمیدان خواهند آمد و کاملا انتظار داشتیم که این حربه‌های خود را بکار اندازند تا ما بهتر و آسانتر بتوانیم سیمای ایشان را آن چنانکه هست نشان دهیم اینک خوشحالیم که این وسیله را زودتر از آنچه انتظار داشتیم بدست ما دادند بنا براین بر می گردیم باصل موضوع. در مقدمه این مقاله اشاره کردیم که روزنامه بنی آدم درشماره روز یکشنبه خود «توضیح و تذکری» بچاپ رسانیده بود که لازم میدانیم قسمتی از آن را بنظر خوانندگان برسانیم. بنی آدم نوشته بود:

روزنامه ((دانیال)) در دوشماره‌ای که منتشر نموده بیهوده کوشیده است با درج مطالبی تحریک آمیز، روزنامه بنی آدم را در ماجرائی وارد سازد که بهیچوجه بصلاح جامعه ستمدیده ما نمی باشد...

هیئت تحریریه بنی آدم،

...برای احتراز از ورود در این ماجرا تصمیم گرفته است که بهیچیک از تهمت ها دشنام ها، افتراها و سمپاشی های این روز نامه پاسخی نگوید...))

مطالعه ((توضیح و تذکر)) بنی آدم ما را بیاد داستان نقابدارانی میاندازد که در پناه تاریکی شب، از ارتکاب هیچ جنایتی رویگردان نیستند ولی همینکه درمقابل نورخیره کننده برق قرار میگیرند دست و پای خود را گم می کنند و درمانده میشوند

نویسندگان بنی آدم، این مدعیان ضد فاشیسم، که از حربه زنگ زده گوبلز ((دروغ هرچه بزرگتر تاثیرش بیشتر)) استفاده میکنند چه قبل از انتشار دانیال و چه پس از انتشار آن ناجوانمردانه‌ترین تهمت و افترا را نسبت بما روا داشتند که ما فقط نمونه بسیار کوچکی از آنرا درشماره گذشته خود بعنوان ((گلچین منطق مخالفین ما)) نظر خوانندگان خود رساندیم این آقایان که به پیروی از اصلی که در مکتب شناخته شده خویش فرا گرفته اند هر کس و هر دسته را که مثل آنها فکر نکند و راه ناصحیح آنها را دنبال ننماید مورد توهین و ناسزا قرار میدهند و همه جا، در اظهارات و نوشتجات خود شعار ((یا نوکر ما، یا دشمن ما)) را سرمشق قرار میدهند، انتظار دارند همه نفس ها را درسینه حبس کنند و سخنی از گل بالاتر بایشان نگویند.

بنی آدم که مینویسد ((روزنامه دانیال **.....مطالبی تحریک آمیز درج** نموده و می کوشد **بنی آدم را درماجرائی وارد سازد** که بهیچوجه بصلاح جامعه ستمدیده ما نمی باشد...)) آیا میتواند بگوید کدام قسمت از مطالب **تحریک آمیز** است؟ آیا میتواند بگوید این (ماجرائی) که از آن یاد کرده است چگونه ماجرائی است؟ چرا بی جهت حقایق را تقلیب می کنید و از مقابل آن میگریزید؟

ما مگر چه گفته ایم؟ ما فقط قسمتی از حقایق تلخی را که بارها خیر اندیشان جامعه ما، بشما و دوستان شما و بخاطر مصالح جامعه ما صراحتا گفته‌اند، بزبانی که شما بهتر میتوانید درک کنید مورد اشاره قرار دادیم تا شاید اندکی بخود آئید و دست از تبلیغات نفاق افکنانه خویش بردارید

این ((دانیال)) نیست که می کوشد ((بنی آدم)) را وارد ((ماجرائی)) سازد. این بنی آدم است که میخواهد ((ماجرائی)) را که خود وارد آن است و به ((صلاح جامعه ستمدیده ما نیست)) بمیان جامعه بکشاند و این دانیال است که در راه عقیم کردن این مساعی مبارزه می کند

این همان ((ماجرائی)) است که ما وقتی ماهیت آنرا در معرض نور خیره کننده حقیقت قرار میدهیم شما را مجبور بسکوت، سکوتی رندانه مینماید و قدرت دفاع از آن را از شما سلب می کند.

زیرا خود بهتر میدانید که این ((ماجرا)) در جامعه ما نه قابل تحمل است و نه قابل دفاع

و اما در باب تهمت ناجوانمردانه ((مزدوری فاشیسم)) که بما نسبت داده‌اید بچند دلیل بحث نمی کنیم

نخستین و مهمترین دلیل آنکه با این تهمت باندازه کافی مورد سخریه و نیشخند کسانیکه بنام طرفداری از آنها تظاهر می کنید قرار میگیرید و همین قدر کافی است

دوم آنکه ما هیچ گاه تن بآن پستی نخواهیم داد که هیچ فرد یهودی را مزدور بشناسیم کما اینکه حیثیت و شرافت ما اجازه نمی دهد شما را مزدور بدانیم ـ شما فریب خورده هستید و ما بقدر توانائی خود کوشش خواهیم کرد شما، یعنی برادران خود را از این وادی گمراهی نجات دهیم.

انشاء اله

بحثی از علم اجتماع

بقیه از صفحه اول

وعلل آن تیره بختی‌ها را درک کنند و اجتماع خود را اصلاح نمایند گرفتار یک هیجان پوچ و بی‌معنی (ضد یهود) شده و بزرگترین و خجلت آورترین جنایات بشری را در تاریخ معاصر مرتکب گردند

خلاصه آنکه چه برای انحراف افکار مردم و چه برای توجیه غارتگری های طبقات ممتاز و بدست آوردن امتیاز های گذشته و بالاخره کشور گشائی ها، همیشه صاحبان قدرت با این تلقینات شوم ملتها را آلت بلا اراده خود قرار داده واز کشتن و بکشتن دادن مردم و جاری ساختن جوی های خون خسته نمی شدند

این صفحات سیاه و شرم‌آور تاریخ که مانند لکه ننگینی بر دامن بشریت نشسته است هیچگاه زدوده نخواهد شد که هزاران نفر از مردان و زنان و کودکان یهودی لهستان را برای بدست آوردن صابون و کود قطعه قطعه کنند و در کوره‌ها بجوشانند و با کمال بی حیائی این اعمال پست و وحشیانه را خدمت «؟» بعالم بشریت و برای نجات دنیا نام نهند. این اعمال شرم آوری که بدنبال غارت ها و کشت و کشتار وحشیانه دزدان اسپانیولی در امریکا صورت گرفته و نامش را خدمت «؟» بمردم وحشی و متمدن کردن «؟» سرخ پوستان می گذاشتند هنوز از خاطره ها محو نشده و ناظرین این صحنه سازیهاهای فجیع و ملعنت بار «نژاد عالی» هنوز زنده‌اند که بار دیگر از گوشه و کنار کاریکاتور های مسخره پیروان مکتب(!) فاشیسم در لباس های مختلف به شکلک و اداهای چندش آور و مهوعی پرداخته‌اند ـ گویا هنوز برای صاحبان این افکار مالیخولیائی صفحات سیاه و ننگینی که آدمکشان فاشیسم در تاریخ معاصر از خود بجا گذارده‌اند کافی بنظر نمی‌رسد و هنوز سیل اشک و خون میلیون‌ها انسان نتوانسته است حس خونخوارانه آنها را تسکین دهد

***

چون بحثی که درباره راسیسم آغاز کرده‌ایم و مطالبی که در این سلسله مقالات خواهد آمد ایجاب مینماید خوانندگان عزیز قبلا به اساس این نظریه سخیف آشنائی حاصل نمایند اینک بطور اختصار به تشریح باصطلاح ((پایه‌های علمی!)) آن مبادرت مینمائیم

اساس نظریه نژادی

سالوسانی که جهان علم و دانش را با نام خود آلوده و با دزدی کسوت دانشمندان و تقلیب حقایق و تحریف اصول علمی، علم و دانش را مسخ کرده‌اند چون مزدوران پستی هستند که بخاطر مال و زندگی، شرافت خود را در گرو صاحبان زر و زور گذاشته و برای توجیه اعمال جنایتکارانه آنان ((تئوری)) بافی کرده و کتابها نوشته اند که از آن جمله باید ((Dr. Alexis Cerrel)) نویسنده کتاب ((انسان، این ناشناس)) (L'homme, cet inconnu) و «لاپوژ» نویسنده کتاب ((اساس قوانین علم الاجتماع)) و (Rosenberg) معلم فاشیسم جنایتکار را نام برد.

آقای دکتر ((الکسیس کرل)) نویسنده کتاب ((انسان، این نا شناس)) در بیان نظریه منحط خود چنین مینویسد:

((دهقانان براثر ناتوانی وضعف قوای دماغی اجدادشان دهقان و برده بدنیا آمده‌اند و کارگران براثر معایب وراثت بدبخت زائیده شده‌اند))

و آقای ((لاپوژ)) بازبانی دیگر این نظر را تائید کرده و می نویسد:

((بدبختی طبقات محروم نه تنها تصادفی نیست بلکه محصول پستی نژاد آنها است!» شخص اخیر الذکر تاریخ و حوادث تاریخی و اجتماعی جهان را معلول نزاع عناصر مختلف نژادی دانسته و تاریخ را یک دگرگونی بیولوژیک معرفی می کند و برای بیان ادعای خود دست به تقلب مسخره آمیزی میزند و آن دست برد و تحریف نظریه داروین است.

خوانندگان عزیز کم و بیش از نظریه تنازع بقاء داروین اطلاع دارند و خلاصه بیان ساده آن اینست که تمام موجودات برای ادامه حیات خود در مقابل تغییرات محیط کوشش می کنند و این کوشش انطباق با محیط بشکل مبارزه با طبیعت درمی آید و در این مبارزه آنهائیکه توانسته‌اند پایداری کنند باقی مانده و بقیه از بین میروند.

ولی گردانندگان مکتب راسیسم این نظریه را تحریف کرده و نتیجه گرفته اند که تنها ((نژاد های عالی)) بنابر خاصیت ذاتی و خونی خود خواهند توانست باقی بمانند و آنهائیکه از نژاد پست ((؟)) هستند محکوم بزوال می باشند و نژاد های عالی وظیفه دارند که در این نابودی نژادهای پست کمک کرده جهان را از لوث ((؟)) وجودشان برهانند ((؟)) ..

حال کمی هم به فورمول های علمی این سالوسان عالم نما توجه کنید:

این مدعیان علم الاجتماع انسانها را برحسب رنگ چهره و موی و قد و اندازه های ساختمان جسمی تقسیم کرده و فرمولهائی هم برای اینکار اختراع نموده‌اند که از آن قبیل است (indice Céphalique) یا علامت جمجمه که دو نوع علامت بدست می آورند یکی: Dolechocéphale و دیگری Brachicéphale و برای بدست آوردن indice ها بزرگترین محیط جمجمه را درصد ضرب کرده و بر بزرگترین طول جمجمه تقسیم می کنند حاصل اگر بین ۷۵ و ۷۶ شد دارنده جمجمه از نژاد Dolechocéphale و اگر بین ۸۳ و ۸۴ شد Brachicéphale خواهد بود که آقای ((لاپوژ)) معتقد است ثروت عمومی به نسبت عکس اندیس جمجمه ها تغییر می کند یعنی اگر اندیس جمجمه ساکنین کشوری بین ۸۳ و ۸۴ باشد ثروت عمومی کم و بر عکس اگر اندیس جمجمه بین ۷۵ و ۷۶ باشد ثروت عمومی بیشتر است Deléchocéphate ها باید علائم و مشخصات دیگری هم داشته باشند و آن اینست که باید قدشان بلند و رنگشان سفید و مویشان زرد باشد و در اینصورت بنام انسان های اروپائی نامیده میشوند و Brachicéphale که بنام انسانهای آلپی نامیده میشوند دارای رنگی تیره و موئی سیاه و قدی کوتاه هستند.

این اباطیل از بس بی پایه بود نتوانست هیچگونه انطباقی را بوجود آورد و آقایان فیلسوف مآب مجبور شدند یک حد فاصلی هم از این دو نوع بوجود آورند و بنام نامی (انسانهای مدیترانه) از قالب جامعه شناسی خود بیرون بریزند

از این ها که بگذریم بیک فرضیه دیگری هم باید اشاره کنیم و آن تقسیمات دیگری از نژاد های انسان است

۱ ـ نژاد عالی یا خلاق تمدن

که بزعم راسیست ها خلاق و بوجود آورنده تمدن و علم و هنرند و سرچشمه تمام انوار علم و دانش بوده و مانند چراغی بشریت را راهنما هستند و بدون این چراغ امکان حیات علم و هنر غیر مقدور خواهد بود آریاها از این نژاد هستند

۲ ـ نژاد متوسط یا حامل تمدن:

که عبارتند از زرد پوستان چین و ژاپن که این نژاد قدرت حفظ و بر خورداری از علم و هنر را داشته ولی با از بین رفتن خلاق تمدن کاری از عهده‌شان ساخته نیست

نژاد پست یا مخرب تمدن!

عبارتست از سامی ها که این نژاد مخرب و سوزاننده تمدن و فرهنگ میباشد و هر جا که علم و فرهنگ باشد بدست این نژاد درهم ریخته خواهد شد و برای نجات «!» علم و هنر باید این نژاد از بین برود ...

اینست نمودار کوچکی از اباطیل فلسفی «؟» و علمی «؟!» راسیست‌ها که با این حربه های زنگ‌زده و ماسک‌های عوام فریبانه بر بریت و جنایت کاریهای شرم آورشان را توجیه می کنند

(بقیه دارد)

کوی کرانیچنا

بقیه از صفحه اول

میزدند و نیز مقاومت و مبارزه و همکاری و صمیمیت و فداکاری یهودیان لهستان را با برادران هم میهن خود بمنظور آزادی بخوبی معرفی میکند.

فیلم، مصائب و بلایائی را که مردم تحت تسلط فاشیسم بخصوص یهودیان دیده‌اند در شهر ورشو در (کوی کرانیچنا) خلاصه میکند:

دکتر (بیالیک) بجرم اینکه عدش یهودی بود به (گتئو) تبعیدگاه وحشتناک یهودیان روانه میگردد و در آنجا بمرگ جانکاهی درمیگذرد. (لیبریان) پیرمورد شکنجه و آزار قرار میگیرد و بسیاری از فجایع شرم‌آور و نفرت انگیز دیگر.. همکاری صمیمانه یهودیان با برادران لهستانی خود که بپایه فداکاری قابل تحسین میرسد بدون تردید صحنه های عالی فیلم (کوی کرانیچنا) است.

فیلم در آن واحد دو احساس متضاد در بیننده ایجاد میکند.

فداکاری و مبارزه مردم لهستان در راه رهائی، شادی و شعف زاید الوصفی در انسان زنده میکند و مخصوصا برای ما که با امپریالیسم در مبارزه دائم هستیم، افق روشن و دل انگیزی را از میان ابرهای انبوه نشان میدهد و امید به پیروزی را با تمام مظاهر لذت بخش آن زنده می کند و درعین حال خاطرات تاثرآوری از تاریخ، تاریخ نزدیک انسانرا رنج میدهد و بحال کسانیکه از گوشه و کنار بفکر استفاده تبلیغاتی از فیلم افتاده‌اند برقت وامیدارد ((چگونه میتوان ۱۹۳۳ را فراموش کرد)) نه هیچ لهستانی و نه هیچ بشر عصر حاضر نمیتواند آنرا فراموش کند (فیلم کوی کرانیچنا) در عین حالیکه مبارزه را بما می آموزد فساد تئوری بی منطق و مسخره (راسیسم) را به بهترین وجهی مینمایاند از ریاکاری و سالوسی شیفتگان صلح و آزادی پرده برمیگیرد و با تذکار وقایع تاریخ دروغگویان را رسوا میکند.

فیلم (کوی کرانیچنا) مبارزه مردم لهستان، یهودی و غیر یهودی را در راه آزادی و مبارزه با اشغالگران نشان میدهد با همه اشغالگران و همه تجاوزکاران.. مردم را نمیتوان فریفت تاریخ را نمیتوان انکار کرد.

(فیلم کوی کرانیچنا) بینندگان هوشیار خود را بمطالعه تاریخ رهنمون میشود که دولت بزرگ و مدعی آزادیخواه با دولت اشغالگری در کنار هم بمسند صلح و آشتی مینشینند و ملت لهستان را بزیر چکمه اشغال میافکنند و همین کشوری را که فیلم از قهرمانیهای مردم آن تهیه شده تقسیم میکنند.

((اوت ۱۹۳۹ را چگونه میتوان فراموش کرد؟»

بدون تردید همان هنگام که عضو سازمان ارتش سری لهستان با فریاد زنده باد لهستان بمیدان تیرباران میرفت در یک گوشه دیگر ..... در شهر دیگر لهستان هم یک انسان دیگر بمیدان اعدام گسیل میشد.

و بدون تردید «ولادک» دیگر (بداویدوک) دیگری میگفت:

«من اطمینان دارم که تو زنده خواهی ماند و یکدیگر را مانند افراد متساوی مانند قهرمان مبارز در آزادی ملتها ملاقات خواهی کرد».

چاپ تهران
تلفن ۲۸۲۴۴

حلول عید سعید و جشن فرخنده شاوعوت (روز اعطاء نزول تورات مقدس) را بقاطبه موحدین خاصه برادران ایسرائل تبریک میگوئیم

دانیال

سال اول
۵ شنبه ۸ خرداد ماه ۱۳۳۱

شماره چهارم
تك شماره دو ریال

رسالتی کـــه بندای آن تا ابد لبیك گفته خواهـــد شد

نوری که در کوه طور تابیدن گرفت تا ابد جهان را روشن نگاه خواهد داشت

بقلم آقای ا . موره

سپاس بی قیاس وحمد بی حد صاحب کون و مکان را سزاست که قوم یهود را به نعمتی عظیم متنعم و بسعادتی اعلامسعود ومارا پیرو ومرید شبانی امین و مرادی نازنین چون حضرت کلیم‌الله علیه‌السلام فرمود تا خود چون کوکبی مستنیر از انوار حقیقت حق درك فیض نموده وآنگاه بسان شمس منیر عالمی را که در تاریکی وظلمات شرك وبت پرستی فرو رفته بود غرق فروغ یکتاپرستی فرموده وطریق توحید را که جد بزرگوار و پدر شرافتمندش حضرت خلیل‌الله علیه‌السلام باو ارائه نموده بودطی وخود وپیروانش را بمدارج عالیه توحید نائل و بسوی مقصد دلباختگان حقیقت حق هدایت نموده همخود وارث سعادت ابدی گردیدو هم پیروانش را سالك طریقت یکتا پرستی فرمود که درموردش:

رسد آدمی بجائی که بجز خدا نبیند
بنگر که تا چه حد است مقام آدمیت

بقیه در صفحه ۴

رمز بقای قوم یهود

H. G. Wells (اچ - جی - ولز) نویسنده ودانشمند معروف انگلیسی که تا دوسال پیش درقید حیات بود ، نویسنده‌ای که ده‌ها جلد کتاب مهم علمی - اجتماعی - تاریخی فلسفی برشته تحریر در آورده و اغلب آنها به تمام زبانهای زنده جهان ترجمه شده است دریکی ازآثار خودبنام «تاریخ مختصر دنیا» A Short History of the World فصلی را به تاریخ قوم یهود اختصاص داده‌است . قسمتی که درذیل بنظر خوانندگان عزیز میرسد از آن کتاب نقل شده است

• • •

اقوام و ملل متمدن سامی که تاقبل از قرن هفتم قبل از میلاد تقریبا برتمام دنیای متمدن آنروز فرمان روائی داشتند درطی پنج قرن یعنی تا قرن سوم قبل از میلاد همه ازبین رفتند بطوریکه فقط نامی از آنها درتاریخ ماند.

ازبین کلیه اقوام متمدن سامی تنها قومی که در طی این پنج قرن پراز حادثه

بقیه در صفحه ۲

« منم خداوند خالق تو که ترا از قید عبودیت مصر رهائی بخشیدم - سوای من خدائی را پرستش مکن »
(نخستین حکم از احکام ده گانه)

باسازمانهای جامعه آشنا شوید

سازمانهای فرهنگی آلیانس ایسرائیلیت در ایران

در حدود ۷۵۰۰ دانش آموز در دبستانها و دبیرستانهای اتحاد مشغول تدریس میباشند - هر روز به بیش از ۴۵۰ دانش آموز بی بضاعت نهار داده می‌شود - سه هزار دست لباس کامل بین دانش آموزان توزیع شده است

ساعت هشت و چهل و پنج دقیقه روز پنجشنبه اول خرداد باتفاق آقای دکتر موسی بروخیم استاد دانشگاه و مدیر دبیرستان اتحاد وارد اطاق مسیو کهنکا رئیس سازمانهای اتحاد در ایران شدیم

بقیه در صفحه ۲

וְלֹא-תַעֲנֶה בְרֵעֲךָ עֵד שָׁקֶר

«درباره همنوع خود بدروغ شهادت مده»

« بزرگواری » که ادعا دارد « پرورش یافته دامان یك مادر یهودی » و « زائیده قوم موسی » می باشد و به همین جهت « ده احکام موسی را زیرپا ننهاده و فرامین خداوندی را فدای احساسات و امیال شیطانی خود نکرده است » و « بدون شك از پاکی سرشت ونهادهم نصیبی دارد » در شمارهٔ اخیر روز نامه « طرفدار صلح و البته غیر توده ای ! » بنی آدم ، باشارت و کنایه مطالبی در باره روز نامه دانیال و مدیر آن « شهادت داده است »

این « بزرگوار » که اخیراً

بقیه درصفحه ۳

پزشك شما

خوشبختانه مطالبی که در این ستون و تحت عنوان «پزشك شما» درسه شماره اخیر درج کرده‌ایم مورد توجه واستقبال شایان خوانندگان عزیز قرار گرفته است. مطالب این ستون را یکی از پزشکان ورزیده و مجرب که از دوستان عزیز «دانیال» ودر عین حال مایه افتخار جامعهٔ ما می باشند تهیه مینمایند سئوالات ومشکلات بهداشتی خود را بعنوان «پزشك شما» مرقوم وبدفتر روزنامه ارسال فرمائید وپاسخ خود را که از طرف «پزشك شما» تهیه خواهد شد در روزنامه ویاطی نامه خصوصی به نشانی خود دریافت نمائید

تمثال جداگانه حضرت موسی با این شماره همراه است - از روزنامه فروشان مطالبه فرمائید

« رفیق مظفرخان »
در شماره آینده

بحث حقوقی

بقلم : عزت الله دلیجانی
لیسانسیه حقوق

بطوریکه درشماره گذشته اطلاع دادیم دراین ستون به سئوالات ومشکلات حقوقی خوانندگان پاسخ داده خواهد شد . اینك دنباله بحث حقوقی ما :

در شماره قبل راجع به اینکه اشخاص دارای یك سلسله حقوق و تکالیف هستند صحبت کردیم در این شماره می خواهیم ببینم حقوق چگونه پیدا شده واصولا حقوق یعنی چه:

پیدایش حقوق - لازمه زندگانی اجتماعی اینست که بین مردم روابطی موجود باشد یعنی برای اینکه افراد بتوانند بطور اجتماع بایکدیگر زندگی کنند باید روابطی بین آنها حکمفرما باشد . اگر این روابط بخودی خود واگذار شود بصورت زور و اجحاف در میآید یعنی هر که زورش بیشتر است مقاصد خود را اجرا مینماید (در اجتماعات بدوی روابط افراد باینگونه بوده است) در نتیجه این زور گوئیها جنك وجدال درمیگیرد و

بقیه درصفحه ۳

توطئه ننگینی را افشاء میکنیم

بقرار اطلاع موثقی که بدست آورده‌ایم عده‌ای از فریب خوردگان توده‌ای ما (که مدعی روشنفکری و راهنمائی جامعه میباشند ولی عملا در راهی گام بر میدارند که بتصدیق عموم در موقعیت فعلی بصلاح جامعه ما نمی باشد) برای اینکه بهتر بتوانند نقشه‌های خودرا تعقیب وعملی سازند دست اندر کار یك توطئه ننگین و بیشرمانه شده اند - این ماعیان «روشنفکری» که ازهمه تهمت ها وافتراهای خود نسبت بروزنامه «دانیال» نتوانستند نتیجه‌ای بدست آورند و ما را با حربه فحش و افتراء از میدان بدر کنند اکنون به طرح توطئه بیشرمانه‌ای پرداخته‌اند :

توطئه از بین بردن مدیر «دانیال» - رهبری توطئه کنندگان باشخصی است که فعلا بملاحظاتی از ذکر (درصفحه ۳)

آبله مرغان

آبله مرغان یکی از مسری ترین بیماریهای عفونی است که گاهی سبب اشاعه وهمه گیری های شدیدی میگردد این بیماری تولید مصونیت دائمی نموده ومبتلایان خود را دیگر دچار نمیسازد . مرضی است خفیف و سبك و نیك خیم و زود گذر ولی گاهی عوارض خطرناکی را در دنبال دارد میکروب و عامل بیماری زای آن هنوز

بقیه در صفحه ۲

با سازمانهای جامعه آشنا شوید

بقیه از صفحه اول

مسیو کهنکا که با لهجه‌ای نیمی فارسی و نیمی فرانسوی صحبت می‌کند پس از مراسم معرفی که بوسیله آقای دکستر بروخیم صورت گرفت ما را با گشاده‌روئی تمام پذیرفت و آمادگی خویش را برای دادن پاسخ و توضیحات لازم بسئوالات ما ابراز داشت. قبل از آغاز مصاحبه یکی از نویسندگان «دانیال» منظور و هدف کلی هیئت تحریریه که عبارت از آشنا نمودن برادران و خواهران ما به سازمان‌های موجود جامعه و چگونگی فعالیت‌های آنها می‌باشد تشریح نموده یادآوری کرد چنانچه سئوالات تنظیمی بمنظور ادای هرگونه توضیح اضافی لازم را از طرف رئیس سازمانهای اتحاد در ایران حسن استقبال خواهد نمود اینک جریان مصاحبه ماه:

س ـ موسسه آلیانس در چه سال و بوسیله چه اشخاصی و برای چه منظوری ایجاد گردید و طرز تشکیل آن در ایران چگونه بود؟

ج ـ موسسه آلیانس در سال ۱۸۶۰ در شهر پاریس بوسیله عده کوچکی از یهودیان فرانسوی که علاقه مفرطی بابناء قوم خود و اطمینان و ایمان کاملی به قدرت عدالت داشتند تشکیل یافت، موسسین آلیانس عبارت بودند از آقایان:

Isidore Cahen- Aristide Astruc Narcisse Leven - Jules Carvallo Eugène Manuel -Charles Netter—

مهمترین هدف این دسته عبارت بود از:

فعالیت در راه آزادی و پیشرفت معنوی یهودیان در جهان و کمک و مساعدت موثر بافراد یهودی که در زحمت و مشقت بسر می‌برند.

در سال ۱۸۹۸، بنا به تقاضای انجمن کلیمیان ایران و پس از صدور فرمانی از طرف شاه وقت شعبه آلیانس در تهران تاسیس گردید و دو سال بعد یعنی در سال ۱۹۰۰ با تشریک مساعی انجمن‌های محلی کلیمیان، آلیانس شعب خود را در شهرهای همدان ـ اصفهان سنندج ـ کرمانشاه ـ یزد ـ بروجرد تویسرکان ـ بیجار ـ کاشان و نهاوند دایر نمود.

س ـ آلیانس در چه کشورهائی شعبه دارد؟ و تعداد آموزشگاهها و شاگردان آن در سراسر جهان چه میزان میباشد؟

ج ـ آلیانس در کشورهای ایران مصر ـ سوئیس ـ لبنان ـ ایسرائیل ـ مراکش تریپولی ـ مراکش اسپانی و ۸ کشور دیگر دارای موسسات فرهنگی بوده و اکنون تعداد مدارس آن در سراسر جهان در حدود ۱۴۰ می‌باشد که ۵۲۴۴۰ دانش آموز در آن‌ها مشغول تحصیل می‌باشند.

علاوه بر این در امریکا و امریکای لاتین نیز موسساتی بنام American Friends و در ایتالیا و سوئیس «جمعیتهای دوستداران آلیانس» وجود دارد که در امور فرهنگی با آلیانس تشریک مساعی می‌نمایند.

س ـ در این مدت قریب ۹۰ سال که از تاسیس آلیانس می‌گذرد، آمال و آرزوهای موسسین آن تا چه حد صورت تحقق بخود گرفته است

ج ـ آلیانس در قسمت تعلیم و تربیت یعنی در امور فرهنگی کاملا به هدف خود رسیده و همچنان بفعالیت ثمربخش خود ادامه میدهد.

فعالیت فرهنگی آلیانس باینصورت بوده است که ابتدا کلاس‌های دوره ابتدائی را دایر نموده و بتدریج موفق بگشایش دوره متوسطه شده است بطوری که امروز چندین دبیرستان کامل در سراسر جهان موجود می‌باشد که در آن دانش آموزان تا پایه «باکالورا» تحصیلات خود را می‌توانند ادامه دهند.

موسسین آلیانس عقیده مند بودند که آموزشگاهها به تنهائی نمی‌توانند توده‌های ایسرائیل را از بد بختی های مادی ـ معنوی و اجتماعی نجات دهند ـ باید مردانی تربیت نمود که در کلیه شئون اجتماع وارد شوند.

تا بتوانند در عین حال که به میهن خود خدمات شایسته مینمایند موجبات افتخار همکیشان خود را نیز فراهم نمایند.

به پیروی از این اصل به ایجاد و توسعه آموزشگاههای حرفه ای اقدام گردید.

مثلا در قسمت حرفه‌ای میتوان موسسه کشاورزی «میقوه ـ ایسرائیل» را در کشور اسرائیل نام برد که بزرگترین موسسه کشاورزی آن کشور بوده و در سال در حدود ۴۰۰ الی ۵۰۰ مهندس و اسناد کشاورزی قابل از این موسسه بجامعه تحویل میشود.

در اورشلیم نیز یک مدرسه صنعتی برای تعلیم صنایع یدی (آهن کاری ـ چوب ـ برق ـ نساجی و غیره) و یک آموزشگاه مخصوص لالها از طرف آلیانس دائر میباشد.

س ـ موسسه آلیانس در چه منطقه‌ای از جهان بیشتر بحال یهودیان مفید واقع شده است؟

ج ـ بطور کلی در حوزه مدیترانه (کشور های اطراف دریای مدیترانه) یعنی حوزه‌ای که ایسرائیلهای «سفارادیم» بیشتر در فشار بوده‌اند

س ـ بودجه آلیانس ایران از چه محل تامین میشود؟

ج ـ در حدود شصت درصد (۶۰ /) بودجه کل آن از خارج و ۴۰ / تا ۴۵ /. از کمک های داخلی تامین میشود

ایجاد ساختمانهای جدید ـ تعمیرات و حقوق معلمینی که از خارج میآیند از بودجه خارجی تامین میشود

در حالیکه حقوق معلمین داخلی ـ هزینه‌های مربوط به تحصیل دانش آموزان و نهارخوری وغیره از بودجه داخلی تامین می‌گردد.

بودجه داخلی از کمک قصابخانه و شهریه شاگردان تهیه میشود و گاهی بودجه خارجی کسری بودجه داخلی را نیز تامین می‌کند.

س ـ عده دانش آموزانیکه هر سال از مدارس آلیانس فارغ التحصیل میشوند در چه حدود می‌باشد؟

ج ـ هر سال در حدود ۵۰۰ تا ۶۰۰ دانش آموز «فارغ التحصیل» میشوند البته این رقم نباید موجب تعجب شود زیرا عده‌ای هستند که پس از اخذ گواهینامه ششساله ابتدائی خود را «فارغ التحصیل» دانسته و مدرسه را ترک میکنند عده دیگری با دریافت گواهینامه سیکل اول متوسطه «فارغ التحصیل» می‌شوند تو عده‌ای هم پس از گذراندن امتحانات پنجم متوسطه بنابراین عدهٔ این فارغ التحصیل های ((سه گانه)) در سال در حدود ۵۰۰ الی ۶۰۰ نفر می‌باشد

س ـ آیا مدارس آلیانس ((اتحاد)) برنامه تحصیلی خاصی را اجرا می‌نمایند یا برنامه وزارت فرهنگ را؟

ج ـ ما کاملا برنامه های وزارت فرهنگ را تعلیم میدهیم و دبستانهای دبیرستانهای ما از طرف وزارت فرهنگ رسمی وملی شناخته شده‌اند

س ـ برای تعمیم فرهنگ بین افراد جامعه یهود ایران چه عقیده و نظری دارید؟

ج ـ در وهله اول مدارس ما باید بودجه کافی داشته باشند البته مقصودم همان بودجه داخلی است که باید از طرف جامعه تامین شود تا بتوان بهترین آموزگار و دبیر را با حقوق کافی استخدام نمود

بودجه داخلی دبستان و دبیرستانهای اتحاد با وجودیکه کافی نیست، می توانیم با کمال افتخار بگوئیم که از لحاظ کادر معلمین، جزء بهترین موسسات فرهنگی کشور بشمار می‌روند بطوریکه بارها بازرسان وزارت فرهنگ این موضوع را مورد تمجید و تحسین قرار داده‌اند.

مثلا ما برای کلاسهای ابتدائی از آموزگارانی که دورهٔ متوسطه یا لااقل سیکل اول را بپایان رسانده اند استفاده کرده و برای کلاسهای متوسط دبیران لیسانسیه را استخدام می‌کنیم.

گذشته از این موضوع، باید بوسیله تشکیل کنفرانس ها و تبلیغات دامنه‌دار توجه اولیاء اطفال را باین نکته حیاتی جلب نمود که بهر قیمت باشد کودکان خود را بمدرسه بفرستند در این قسمت باید توجه بیشتر به کودکان «ویلان» معطوف شود و افراد جامعه ما از هر طبقه که هستند باید اولیاء اینگونه اطفال را تشویق به فرستادن کودکان به دبستان نمایند. ما بسهم خود کوشش می کنیم با دادن لباس ـ خوراک و حتی لوازم تحصیل این اطفال را بطرف دبستان بکشانیم. تنها وظیفه‌ای که باقی میماند بعهده اولیاء آنها است که با ما در این زمینه تشریک مساعی نمایند

بطوریکه اطلاع دارید اخیرا موسسه صنعتی «ارت» برای تعلیم صنایع یدی و حرفه‌ای تاسیس شده است. بنظر ما نو آموزانی که در این موسسه وارد میشوند. لازم است حداقل از تحصیلات ۶ ساله ابتدائی بهره‌مند باشند. رعایت این نکته به تعمیم فرهنگ بین افراد جامعه ما کمک خواهد کرد.

س ـ عده محصلین در دبستانها و دبیرستانهای اتحاد در سراسر ایران در چه حدود است و چند نفر آنها مجانی تحصیل میکنند؟

ج ـ در سال جاری روبهمرفته در حدود ۷۵۰۰ دانش آموز در موسسات ما مشغول تحصیل میباشند که از این عده در نقاط مختلف بین ۴۰ الی ۸۰ درصد مجانی تحصیل میکنند (مسیو کهنکا در قبال تعجب ما در مورد جواب اخیر با خوشروئی و تبسم مخصوص خود آمار تفکیکی شعب دبستانهای اتحاد را در شهرستانهای مختلف که حاوی جمع کل دانش آموزان وعدهٔ «مجانی» ها بود ارائه دادند ـ بطوریکه ملاحظه گردید در پاره‌ای از شهرستانها از قبیل بروجرد ـ تویسرکان صددر صد دانش آموزان مجانی تحصیل می کردند)

مسیو کهنکا پس از ارائه این آمار چنین اضافه کردند «در بعضی موارد اتفاق میافتد شهریه‌ای که از پاره‌ای دانش آموزان دریافت مینمائیم از ماهی یکی دو ریال تجاوز نمی کند.

البته ما در اخذ این یکی دو ریال بهیچوجه اصراری نداریم ولی چون ممکن است این امر احساسات کودکانه اطفال را که نمیخواهند بنام «مجانی» تحصیل نمایند جریحه دار کند، با کمال میل آن را قبول می کنیم.

س ـ بطور کلی با توجه به وضع مالی افراد جامعه ما، آیا هیئت مدیره آلیانس مرکزی نسبت به کمک‌هائی که از طرف متمکنین جامعه به مدارس آلیانس میشود راضی هستند؟

ج ـ «برای خدا باید بگویم» این جمله ای بود که مسیو کهنکا با لهجه شیرین خود بدون تامل درجواب سئوال ما ادا کرد. «برای خدا باید بگویم که متمکنین جامعه ما در این راه خیلی کمک کرده‌اند. مثلا هزینه خوراک مجانی که روزی در حدود سه هزار ریال میشود و همچنین توزیع لباس مجانی بدانش ـ آموزان بی بضاعت، همه اینها را افراد خیر جامعه ما تقبل کرده و می پردازند.

منتها باید اعتراف نمود که اگر برای این گونه امور خیریه تشکیلات منظم‌تری وجود داشته باشد نتیجه امر خیلی بهتر خواهد بود.

س ـ کمکهای خیریه آلیانس در ایران از چه نوع است و چه سازمانهائی این امور را انجام میدهند؟

ج ـ در درجه اول باید اطعام شاگردان بی بضاعت را ذکر نمود ـ در تهران هر روز بعده ای در حدود ۴۵۰ نفر نهار کامل داده می‌شود این شاگردان در سال لباس مجانی نیز دریافت میدارند و گاه دو دست لباس کامل (تابستانی وزمستانی) به آنها داده میشود.

موضوع نهار ولباس مجانی در کلیه دبستان‌های اتحاد در سراسر ایران عملی می شود.

بقیه در صفحه ۴

روز بقای قوم یهود

بقیه از صفحه ۱

توانست بر پای بایستد و قومیت و سنن تاریخی خود را حفظ نماید، قوم یهود بود که بوسیله سیروس کبیر پادشاه ایران به اورشلیم مراجعت داده شدند تا شهر خود را مجددا بنا نمایند. آنچه که توانست این قوم را از گرداب مهالک برهاند و برپای نگاه دارد همان کتاب مقدس انها و علائق ـ ناگسستنی انها نسبت باین کتاب بوده است از بین این دو حقیقت که آیا این توراة است که موجودیت قوم یهود را حفظ نموده و یا قوم یهود که توراة را محفوظ داشته است حقیقت نخست با تاؤلوژ مخصوص خود وبنحو بارزتری جلوه گری میکند. یعنی باید اعتراف کرد این کتاب مقدس است که در همه حال قومیت یهود را حفظ کرده است

سراسر این کتاب مقدس مشحون از عقاید و افکاری بود که کاملا با افکار و عقاید اقوام دیگر آن زمان تفاوت داشت، افکار و عقایدی بسیار هیجان انگیز و در عین حال محرک روح استقامت و پایداری ـ افکار وعقایدی که پس از بیست و پنج قرن تحمل سختی و مرارت و فشار نسبت به آن پایدار و وفا دار مانده‌اند.

برجسته ترین عقیده قوم یهود این بود که خدای آنها نامرئی و دور از انظار است ـ خدائی نامرئی در هیکلی که ساخته دست بشر نیست ـ خدائی عادل در سراسر زمین.

کلیه اقوام معاصر دیگر خدایانی داشتند به صورت ما و اشکال مختلف و ساکن در معابد. اگر این صورت‌های ساخته شدهٔ دست بشر شکسته می شدو یا معبد مورد حمله و تهاجم قرار می گرفت، آن خدا آنا از بین می‌رفت. ولی این عقیده تازه‌ای بود.

خدای یهود ـ خدائی که در آسمان‌هاست ـ فوق همهٔ خدایان و قربانیها.

آیا این خود معجزه‌ای نیست در حالی که بساط سلطنت و استقلال این قوم برچیده شده بود و باسارت در آمده بودند اقوام دیگری از جمله بابلیها ـ آشوری ها و بعدا فنیقیها که تقریبا همزبان آنها بودند و در بسیاری از رسوم و سنن با آن همشابهت داشتند مجذوب این عقیدهٔ هیجان انگیز و ندای امید بخش گردیده و بسوی آن بگروند؟

پس از سقوط تیرو سیدون و کارتاژ و شهرهای فنیقی اسپانی، فنیقیها ناگهان از صحنه تاریخ محو شدند ولی قوم یهود نه فقط در اورشلیم بلکه در اسپانی ـ افریقا ـ مصر ـ عربستان و شرق و هر جا که فنیقی ها پای نهاده بودند در جوامع متشکل وجود داشتند و تنها عامل بیوستگی آن‌ها تورات و مطالعه این کتاب مقدس بوده است

پزشک شما

کشف نشده ولی از نوع دسیروس ها بو و حتی با چشم مجهز و میکروسکپ قابل رویت نمی‌باشد.

این بیماری در شیر خواران و بالغ و بزرگسالان کمتر بوده ولی در اطفال بخصوص از ۳ تا ۱۰ سالگی بسیار فراوان است. سرایت آن بطور مستقیم یا غیر مستقیم و مخصوصا در اوائل بیماری بوده و دوره کمون یعنی مدت زمان ورود میکروب بدن و پیدا شدن اولین علائم و آثار مرض از ۱۱ تا ۲۳ روز فرق کرده و معمولا دو هفته میباشد.

بیماری در عرض ۲۴ ـ ۴۸ ساعت علائم خفیفی مانند سردرد، خستگی کوفتگی بی اشتهائی، اختلافات گوارش و تب (در حدود ۳۸ درجه) شروع میشود این علائم تدریجا ممکن است شدید بوده و لرز و تب ۴۰ درجه و استفراغ و تشنج وهذیان توام گردد. لکن اغلب اوقات بیمار حتی تب نداشته و مرض غیر محسوس میباشد. سپس بثورات مختلفه که اولین علامت مشخص و مسلم مرض را تشکیل میدهند بطور غیر معین و متفرق در نقاط مختلفه بدن (بخصوص درروی شکم و سینه) پدیدار شده و یکمرتبه و بدون تقطع تمام نواحی بدن را فرا میگیرند فقط صورت بثورات کمتر وجود دارد منظره این بثورات، مختلف بوده از یک لکه قرمز گرد محدود و بدون برآمدگی تا دانه‌ای که در درون خود مایع شفاف یا شیری و یا چرکی دارند مشاهده میشود این بثورات گاهی با خارش همراه بوده و مریض را ناراحت میسازند نکته اساسی در این بیماری آنستکه این دانه‌ها هرکدام در مراحل مخصوصی میباشند و هر کدام دو سه روز از هم فاصله داشته و معمولا آخرین دانه بیش از ۸ روز با اولین دانه فاصله ندارد بنحویکه این دانه‌ها یکی در حال بیرون آمدن و دیگری در مرحله خشک شدن است. بالاخره از روز سوم این دانه ها خشک شده و از یک قشر سیاه رنگی پوشیده میشوند و پس از ۸ ـ ۱۰ روز قشر آنها نیز افتاده و بجای خود سطوح قرمز رنگی باقی میگذارد که آنها رفته رفته از بین میرود و اثری باقی نمی‌ماند ولی گاهی بعلت زخم کردن و خاراندن دانه ها یک محل التیامی برای همیشه و بطور دائمی پای برجا میماند.

عده این دانه‌ها متغیر بوده زمانی (۵۰ ـ ۶۰ عدد) ولی اغلب کم و در حدود ۲۰ دانه است بنابراین بین این دانه‌ها فواصل زیادی از پوست سالم وجود دارد دانه‌های مزبور در کف دست و پاها بیشتر و دردناکتر میباشند در این بیماری غدد زیر بغل و کشاله ران و گردن نیز متورم شده و حجیم میشوند باید دانست که بثورات مزبور در مخاط سقف دهان روی لوزتین و در حنجره و ملتحمه چشم نیز دیده می‌شود. دوره بیماری ۱۰ ـ ۱۵ روز بوده و اگر عوارضی حاصل نشد بطور قطع بهبودی فرا رسیده و عوارض نکتی وجود نخواهد داشت

معمولا عوارض بیماری کمتر بوده و استثنائی است معهذا گاهی عفونت ثانوی از قبیل چرکی شدن بثورات کورک و آبسه و بادسرخ و زردزخم و قانقریا و زمانی لارژیت (ورم حنجره و ورم ملتحمه چشم و ورم قرنیه‌ها و نفریت (ورم کلیه‌ها) و عوارض مفصلی و عصبی تولید میکردند.

در این بیماری نیز برای جلوگیری از اشاعه آن متاسفانه تلقیح و واکسیناسیون وجود نداشته و تنها راه برای پیشگیری و مجزا و منفرد کردن بیماران برای مدت بیست روز و عدم رفت و آمد آنها با شاگردان مدارس را مدت ۲۰ روز به تا مدتی که قشر بثورات خشک نشده و نیفتاده است باید از رفتن بدبستان معذور داشت.

بحث

بقیه از صفحه ۱

برای اینکه از این شوند بفکر بیافتند که وضع نمایند، مجموع ا حقوق میمانند.

از این تعریف م کرد که هرچه رابطه باشد و جامعه توسعهٔ بر پیچیدگی حقوق حقوق باید روابط افر کند. از این جهت ه توسعه پیدا کند و رو بیشتر شود قانون بر تکالیف آنها توسعه یعنی بمقتضای احتیاج، برهمان اصول کلی حق کردد.

قوانین فرعی زمان و مکان ممکن ولی یک سلسله قوانین دسته قوانین پیش قابل وضعیت اجتماعی و روا به هر ترتیبی که تغیر باید اجراء شود ولز نیست.

مثلا قانون نگذار هرچقدر که روابط ا کند احتیاجی نیست شود یا اینکه بگوید لازمه زندگی اجتماعی و اگر تغیری در این اساس جامعه ازهم خو این بود مختصر حقوق ولی معانی حقو ذیلا به چند معنای آن

معانی حقوق:

۱ ـ حقوق عبا قوانین ورسومی که ح روابط مردم می باشد هستند آنها را رعایت لزوم دولت افراد را میکند.

مثلا وقتی که می منظور مجموعه قوانین است که حاکم بین اع باشد.

۲ ـ معنای دیگ از علم حقوق. مثلا م حقوق یعنی دانشکده ا حقوق تدریس می‌شود.

۳ ـ حقوق جمع ح ه بارتست از امتیازی چیزی یا به کسی داد مثلا می گویند ز ملک حق مالکیت دار زید نسبت به فلان ملک

توطئه ننگینی را افشا میکنیم

بقیه از صفحه ۱

نام او [illegible] میکنیم که گویا چندی است از اهواز به تهران آمده‌اند

در جمع توطئه کنندگان گفته شده است :

در وهله اول باید از راه فشار مالی «دانیال» را از پای درآورد و بهمین منظور «اقداماتی» بعمل آورده‌اند تا مدیر این روزنامه را از اداره‌ای که در آن مشغول است معلق کنند !

در وهلهٔ بعد و درصورت عدم توفیق از این راه باید با «حربه اراذل و اوباش» یعنی چاقو مدیر دانیال را از بین برد - در این مورد حتی از رقمی بین ۵۰۰ تومان و ۶۰۰ تومان هم (هزینه ضروری) صحبت شده است !

ما هم اکنون این توطئه ننگین و بیشرمانه را افشاء نموده و باطلاع کلیه برادران و خواهران ایسرائل ایران میرسانیم و اطلاعات تکمیلی خودرا درصورت لزوم بعداً درصفحات همین روزنامه بنظر برادران و خواهران همکیش خود خواهیم رساند .

ولی دو نکته را لازم میدانیم به آقایان طراحان این توطئه تذکر دهیم :

۱- اگر این تشبثات کودکانه شما بمنظور تهدید و ارعاب نویسندگان دانیال باشد مطمئن باشید که بهیچوجه درما مؤثر نخواهد افتاد

۲- و اگر هم تعصب کوردلانه شما بآنجا کشد که دست خود را بخون فردی از همکیشان خود بیالائید، وای بر شما! وای بر شما! که دامن پاک و منزه جامعه ایسرائل ایران را با چنین لکه ننگین آلوده کنید - وای بر شما اگر بخواهید این ننگ و رسوائی تحمل ناپذیر را بمیان جامعهٔ ما بکشانید .

آیا آن «بزرگوارانیکه» ادعا میکنند در «دامن یک مادر یهودی پرورش یافته اند» میتوانند ننگ همکاری و «هم قلمی» این گروه گمراه را تحمل کنند و طبعا مسئولیت این توطئه های جنایتکارانه را بعهده بگیرند؟

«هیئت تحریریه»

بحث حقوقی

بقیه از صفحه ۱

برای اینکه از این کشمکش‌ها راحت شوند بفکر بیافتند که قوانین و قواعدی وضع نمایند، مجموع این قوانین و قواعد را حقوق مینامند .

از این تعریف می توان چنین استنباط کرد که هرچه رابطه افراد جامعه بیشتر باشد و جامعه توسعهٔ زیادتری داشته باشد بر پیچیدگی حقوق افزوده میشود زیرا حقوق باید روابط افراد جامعه را تعیین کند. از این جهت هرچه جامعه بیشتر توسعه پیدا کند و روابط مردم با یکدیگر بیشتر شود قانون برای تعین حقوق و تکالیف آنها توسعه بیشتری مییابد . یعنی بمقتضای احتیاج، قوانین فرعی که متکی برهمان اصول کلی حقوقی است وضع می گردد.

قوانین فرعی برحسب احتیاجات زمان و مکان ممکن است تغیر داده شود ولی یک سلسله قوانین هست که مانند دسته قوانین پیش قابل تغیر نیست یعنی وضعیت اجتماعی و روابط افراد با یکدیگر به هر ترتیبی که تغیر کند آن قوانین باید اجراء شود و لزومی بر تغیر آن قوانین نیست.

مثلا قانونگذار می گوید دزدی مکن هرچقدر که روابط اجتماعی مردم تغیر کند احتیاجی نیست که این قانون نقض شود یا اینکه بگویند دزدی بکن زیرا لازمه زندگی اجتماعی دزدی نکردن است و اگر تغیری در این اصل کلی داده شود اساس جامعه ازهم خواهد پاشید.

این بود مختصری راجع به پیدایش حقوق ولی معانی حقوق مختلف است که ذیلا به چند معنای آن اشاره میشود:

معانی حقوق :

۱ - حقوق عبارتست از مجموع قوانین و رسومی که حاکم بر اعمال و روابط مردم می باشد و کلیه مردم مکلف هستند آنها را رعایت نمایند و درصورت لزوم دولت افراد را به رعایت آن مجبور میکند .

مثلا وقتی که می گویند حقوق ایران، منظور مجموعه قوانین و نظامات و رسومی است که حاکم بین اعمال ایرانیان می باشد .

۲ - معنای دیگر حقوق عبارتست از علم حقوق . مثلا می گویند دانشکده حقوق یعنی دانشکده ای که در آن علم حقوق تدریس می شود.

۳- حقوق جمع حق است و حق عبارتست از امتیازی که شخصی نسبت به چیزی یا به کسی دارد .

مثلا می گویند زید نسبت به فلان ملک حق مالکیت دارد منظور اینستکه زید نسبت به فلان ملک امتیازی دارد که [دیگران از داشتن آن امتیاز محرومند.

یا این که می گویند زوج و زوجه نسبت به یکدیگر حق زوجیت دارند . مقصود از این حق زوجیت امتیازی است که زن و شوهر نسبت به یکدیگر دارا می باشند .

بنا براین وقتیکه می گویند زید نسبت به زمینی حق مالکیت دارد مقصود اینستکه می تواند در این ملک تصرفاتی بنماید درصورتیکه سایرین چنین حقی ندارند .

البته باید متوجه این نکته بود که تصرفات مالک نسبت بملک خود بی انتها نیست و دارای حدودی می باشد زیرا صحیح است که مالک باید بتواند درملک خود هر نوع تصرفی بنماید ولی باید متوجه این نکته بود که ممکنست تصرفات مالک درملک خود باعث ضرر دیگران شود . بنابراین تصرفات مالک درملک خود تا اندازه‌ای صحیح است که باعث ضرر دیگران نشود و به حق دیگران صدمه ای وارد نسازد .

یکی از اصول برجسته حقوق، اصل الناس مسلطون علی اموالهم می باشد بر طبق این اصل اشخاص مسلط بر اموال خود می باشند و حق دارند هر عملی را که بخواهند بنمایند . ولی از طرف دیگر اصل دیگری وجود دارد بنام اصل لا ضرر که دائره حکومت اصل الناس را محدود می نماید . یعنی اجازه نمی دهد که اشخاص در اموال خود هر نوع تصرفی که بخواهند بنمایند بلکه تا اندازه‌ای آزاد و مختار هستند که باعث ضرر دیگران نشوند . مثلا شخصی که مالک خانه‌ای در شهر است حق ندارد باستناد اینکه مالک خانه می باشد و مالک حق دارد درملک خود هر عملی بنماید در خانه خود به نگاهداری گاو و گوسفند بپردازد و اسباب زحمت همسایه ها را فراهم سازد . یا اینکه حق ندارد صدای رادیو را باندازه‌ای بلند نماید که همسایه ها را ناراحت کند . زیرا صحیح است که مالک خانه است و مالک مسلط بر ملک خود می باشد ولی باید متوجه بود که حق تصرف او تا اندازه‌ایست که به حقوق دیگران ضرری و یا صدمه‌ای وارد نسازد .

دنباله این بحث را در شماره آینده بخوانید

دانیال

سه شنبه ها منتشر می شود

صاحب امتیاز و مدیر : یعقوب اوریان

مدیر داخلی : روح اله خالپری

بهای اشتراک	داخله ایران
یکساله :	۷۰ ریال
ششماهه :	۴۰ «
خارجه	باضافه هزینه پست

لوایح و مقالات وارده مسترد نمی شود

بهای آگهی ها با دفتر روزنامه میباشد

دفتر روزنامه: موقتا چهارراه حسن آباد کوچه همت آباد کاشی ۲۲

درباره همنوع خود

بقیه از صفحه ۱

افتخار همکاری با «بنی آدم نویسان» را حاصل فرموده اند ،

شهادت داده اند که ما (روزنامه دانیال) «با مرامهائیکه شعار آن ها محو نژاد یهودی است اشتراک مساعی کرده و از فاشیسم و ناسیونال سوسیالیسم طرفداری کرده ایم ..»

شهادت داده اند که ما «با دشمنان قوم یهود دست اتحاد داده و باحیای فاشیسم و هیتلریسم کمک می نمائیم ..»

شهادت داده اند که «روزنامه ما یک روز فاشیستی و ضد بشریت است و مدیر پوشالی (آن) ، با سرمایه طرفداران سبعیت و بربریت تمام قوم ستمدیده و داغدار یهود را بامید واهی صندلی وکالت می فروشد ... »

این شهادت ها را «بزرگواری» داده است که تا شب پس از ادای شهادت نامه خود (آنهم بر حسب تصادف) حتی یکبار هم مدیر این روز نامه را ندیده و از جریان زندگی عمومی و یا خصوصی او کمترین اطلاعی نداشته است.

این شهادتها را نسبت بروزنامه ای داده است که هنوز بیش از سه شماره آن را ندیده بوده است - روزنامه‌ای که مندرجات آن هنوز هم برای قضاوت بی غرضانه کسانیکه «پرورش یافته دامان یک مادر یهودی هستند» دراختیار مردم میباشد .

• • •

«درباره همنوع خود بدروغ شهادت مده» - این حکمی از احکام ده گانه موسی است - حکمی است که این آقای بزرگوار همکار بنی آدم مدعی است آنرا «زیر پا نمیگذارد»

ما در اینجا فعلا نمی خواهیم وارد بحث در اطراف این شهادت ها شویم فقط یک نکته را تذکر میدهیم و میگذریم

آنها که مدعی پیروی فرامین خداوندی هستند ولی علنا بدان پشت پا میزنند - آنها که مدعی هستند احکام موسی را رعایت میکنند ولی «در باره همنوع خود بدروغ شهادت میدهند»

اینها نمی توانند در عین حال مدعی شوند که «پرورش یافته دامان یک مادر یهودی بوده» و یا از «پاکی سرشت و نهاد نصیبی» دارند

نه فقط اینها را نمی توانند مدعی شوند بلکه به بسیاری از فضائل بشری که ممکن است معرف یک شخصیت شریف بشمار آیند پشت پا زده‌اند

... و روزنامه نویسان نوشته اند :

بنی آدم و بسوی آینده همدیگر را دست انداخته اند ! یادداشت دولت شوروی و روزنامه ها - دوشیزه ۵۷ ساله امریکائی والاغ قبرسی تولید رنجش کرده‌اند - قاطبه یهودیان ایران طالب موفقیت هیئت نمایندگی ایران در لاهه میباشند

باوجود آنکه بنی آدم در شماره یکشنبه هفته گذشته ادعا کرده بود که چون نویسندگان دانیال می خواهند بنی آدم را در ماجرائی وارد سازند که «بهیچوجه بصلاح جامعهٔ ستمدیده ما نیست»

ازاین رو ، هیئت تحریریه بنی آدم «برای احتراز از ورود در این ماجرا تصمیم گرفته است که بهیچیک از تهمت ها و دشنام ها ، افترا ها و سمپاشی های این روزنامه (یعنی دانیال) پاسخ نگوید»

معهذا پریروز همین جریده شریفه بازقریب یک ستون خودرا بطور غیرمستقیم درفحاشی و قلمفرسائی علیه ما سیاه کرده و بدینوسیله توبه‌اش راشکسته بود !

ازاین فحش ها یک نمونه‌اش جالب توجه است و آنهم جائی است که مینویسد

«آنانی که با اغفال یهودیان ، فاشیسم را مرده جلوه داده و از طرفی به تقویت این مرام ابلیسی ازقوت و نفوذ قلم استفاده مینمایند احکام موسی را زیر پا گذارده و فرامین خداوندیرا فدای احساسات شیطانی خود میکنند»

این ادعای بنی آدم بطور غیرمستقیم اشاره بنویسندگان دانیال است که بر خلاف نویسندگان بنی آدم سعی نکردند تا از فاشیسم غول بی شاخ ودم بسازند و مردم را از آن بترسانند بلکه بالعکس «هیولای فاشیسم» را همچولاف پوسیده‌ای دانستند که عده‌ای برآن چوب می زنند و همانطور که هنگام قیام علیه کمپانی سابق جماعتی بودند که کوشش میورزیدند تا قدرت اهریمنی حریف را بیش از آنچه هست جلوه دهند و بدینوسیله روحیه مردم را درمبارزه با استعمار چنان تضعیف کنند که تنها چاره رهائی خودرا از چنگال استعمار انگلستان ، پناه بردن بدامن یک استعمار دیگر بدانند - بهمین گونه - آنهائی که هنوز فاشیسم را در قرن بیستم زنده و نیرومند می پندارند غرضی جز سوق دادن مردم بدامن یک ((ایسم)) دیگر ندارند !

بعلاوه ، این تنها ما نیستیم که فاشیسم را مرده و شکست خورده می پنداریم بلکه **بسوی آینده** هم از مرگ و نابودی فاشیسم صحبت می کند و ما امیدواریم **بنی آدم** اقلا نوشته ((همفکر)) خود یعنی بسوی آینده را قبول داشته باشد - کما اینکه می دانیم قبول دارد زیرا اگر قبول نداشت هرگز دوستون دیگر خودرا به تعریف و تمجید از شهباز و مصلحت ، اختصاص نمیداد. **بسوی آینده** در سر مقاله روز چهار شنبه ۳۱ اردیبهشت می نویسد :

«در دوران کنونی فاشیسم نه تنها درایران بلکه در هیچیک از نقاط جهان امید موفقیت نباید داشته باشد .

جنگ دوم جهانی تا رومار شدن ارتش های فاشیستی و خورد و خمیر شدن مترو پول های تجاوز و تعدی ، حکم مرگ این پدیده سبعانه قرن بیستم بود»

ملاحظه می شود که بسوی آینده صریحا مرگ و نابودی فاشیسم را اعلام می کند و مدعی است که جنگ دوم جهانی «حکم مرگ این پدیده سبعانه قرن بیستم بود»

درصورتیکه **بنی آدم** بی خبر از همه جا بر نوشته های بسوی آینده مهر باطله می زند با اینوصف معلوم شد که **بنی آدم** اگرچه کنایه‌اش بما بوده و خواسته است مارا بیاد فحش بگیرد ، اما ندانسته بهمکار صمیمی خود **بسوی آینده** تاخته و اورا ناجوانمردانه بزیر شلاق گرفته است !

یادداشت دولت شوروی

یادداشت شوروی بدولت ایران ، بطور کلی احساسات نا مساعدی در میان مطبوعات بجا گذارده است

در مورد این یادداشت - **کیهان** مینویسد «دولت شوروی دراین یادداشت مطالبی گرفته که مورد تصدیق هیچ دولت بیطرفی نمیتواند باشد و قبل از همه دولت ایران ، جدا آنرا تکذیب میکند

... استخدام مستشاران نظامی آمریکا تازگی ندارد و اختیارات سابق ایشان مخصوصا در ژاندارمری بیش از حالا بود و دولت شوروی را کمک هم نگزید اکنون چه شده است که لب باعتراض گشوده و مملکت ما را در بست در اختیار آمریکا و مارا متعهد درمقابل او می شمارد ؟

ما برای هیچکس تعهدی نداریم جز اینکه هر کس از هرطرف بما حمله کند از خود دفاع کنیم - مثلا اگر ترک از غرب یا عراق و از پشت سر او انگلیس از جنوب ، یا افغان از مشرق بما حمله کرد دفاع کنیم ولی اگر روسیه از شمال حمله کرد دفاع نکنیم و الا نسبت بوی خلاف دوستی کرده‌ایم؟!»

اما شهباز و بسوی آینده ، بطور کلی هردو ، عمل دولت شوروی را تائید کرده و آنرا دلیلی بر رنجش دولت شوروی دانسته‌اند .

بسوی آینده مدعی است که «یادداشت دولت شوروی غیر منتظره نبود»

ازروزنامه های دیگر «آتش» نوشته بود که دولت مصدق سیاست خارجی مملکت را تیره کرده و «سیل یادداشت از شمال وجنوب سرازیر است»

«داد» نیز نوشته بود که ورود دوشیزه ۵۷ ساله آمریکا و چند رأس الاغ قبرسی باعث رنجش دولت شوروی ازما گردیده و ضمنا بدکتر مصدق سفارش کرده بود که چون روس ها هم با ایران مخالف شده‌اند ، بهتر است او به لاهه نرود -

روزنامه عالم یهود

سرمقاله خودرا به بحث درباره مسافرت لاهه اختصاص داده و می نویسد :

«یکبار دیگر برای منکوب کردن مجاهدات ملت و برای عقیم گذاشتن تلاش ها و مبارزات مداوم ملت رنجدیده و بینوای ایران ، عوامل مرموز گوس‌ها و کرناهای خودرا برای ایجاد شکاف وجدانی میان میان دل های پاک مردم شرافتمند این مرز و بوم بصدا در آورده‌اند .

همانگونه که ملت ایران توانائی یافت که قرار داد منحوس وثوق الدوله را بزیر پا گذارد و تبانی تقسیم ایران را آگاهانه عقیم نماید همانگونه نیز خواهد توانست جریان موجود را بنفع کشور و بنفع آن رنجبران و ستمدیدگانی که در طی قرون و اعصار کشور را چون میراث گرانبهای نیاکان حفظ و حراست کرده‌اند، خاتمه دهد و در اینراه یهودیان ایران همگام همه برادران میهن پرست و شرافتمند خود این ناله هائی را که از حلقوم کثیف ایادی و عوامل بیگانه خارج می شود ناشنوده گرفته و بمبارزه خویش برای نجات ایران ادامه خواهند داد»

روزنامه عالم یهود مقاله خودرا چنین خاتمه می دهد: «ما از صمیم قلب طالب موفقیت هیئت نمایندگی ایران در لاهه هستیم و اطمینان داریم که کلیه ایرانیان حقیقی در اینراه با ما همعقیده هستند» **روزنامه خوان**

دانیال

زیر نظر هیئت تحریریه

دفتر اداره : موقتا چهارراه حسن آباد

کوچه همت آباد ـ کاشی ۲۲

صفحه ٤ — ۵ سیوان ۵۷۱۲ — شماره ٤

رسالتی که بندای آن تا ابد بلبلک گفته خواهد شد

بقیه از صفحه ۱

صدق وافی نمود

آری قلم فرسائی در اطراف نبوغ ذاتی ومقام شامخ ربانی وازخود گذشتگی جسمانی وسائر صفات عالیه وملکات جمیله ایکه رادمردان وپیشوایان روحانی عالم بشریت چون موسی بدانها متصفند ارقدرت تحریر وتقریر ارباب قلم و بیان که نویسنده کوچکتراز آنست که خود را درصف آنان درآورد ،خارج است زیرا این رسولان الهی واروح مصفای ملکوتی که بشکل انسان و برای ارشاد فرزندان آدم ظهور می کنند درکشتن و تحلیل جسم و اعتلای روح خود بقدری راه افراط پیموده اند که خودرا بمقامی فوق مقام آدمیت رسانیده و بمقام ملکوتی نائل گردیده اند چنانکه صاحب کتاب مستطاب مثنوی میگوید:

خشت زیر سرو بر تارك هفت اختر پای

دست قدرت نگرو منصب صاحب جاهی

براهل تحقیق پوشیده نیست که حضرت کلیم اله درسن ۸۰ سالگی مبعوث وبلا فاصله ماموریت یافت که روح یکتاپرستی رادر قوم یهود که فشار جوروستم فراعنه یاخدایان نیل آنرا پژمرده کرده بود احیاء فرموده و بمنظور ارشاد آنان کمر بندد ـ این مرد آزاده درآغاز این ماموریت مقدس ، درخست مشیر فساد شرك را کلبانه وآشیانه خدایان نیل وفراعنه مصر برروی آن قرارداشت ازبیخ وبن برکنده ودرخت حیات جاودانی یکتاپرستی را برجای آن نشاند وسر انجام فرعون وفرعونیان یا عبارة اخری ارباب انواع صنم پرستی وگم گشتگان وادی جهل وظلمت شرك را دربرابر آستان قدس ازد توانا وخدای واحد یزدان در آورد تا باین حقیقت شیرین معترف گردیده وگفتند

یاهویسی، جز خدای تی خدائی نیست ، از آو مسئلت داریم برای ما ازدرگاه خدای بزرك استغفار وطلب آمرزش نمائی

آنگاه این شبان امین بوعهای سنگین ستم وزنجیر های بندگی را ازگردن وپای بندگان خدا شکسته وبازنمود وقفس اسارت را در هم ریخت تا کبوتران محبوس ورنجدیده ازبند وقید دام فراعنه آزاد شوند .

درپانزدهم ماه نیسان ، قوم بهبودبامرخدای یکتا وبه هبری پیشوای بزرگوار خودکشور فراعنه را برای همیشه ترك وتاروز ششم سیوان (۵۰ روز پس ازخروج از مصر) همواره بنا بامر ودستورات حضرت کلیم روح خودرا برای تحصیل و دریافت بزرگترین عطیه آسمانی آماده ساختند .

اما درروز ششم سیوان یعنی دراین روز عظیم تاریخی بود که شارع مقدس بهود ، یکتاپرستان جهان یعنی قوم بهود را در پیرامون طور سینا گرد آورد تا وارث حیات جاودانی شده وتاج یکتاپرستی را برای ابد برتارك نهاده ودرصراط مصفای حق پرستی گام نهاده عالمی را بدنبال خود کشانند .

درچنین روزفرخنده ای بود که طلعت زیبای حق درشعله های نور حقیقت محض وذات بسیط الهی دربرابر تشنگان آب حیات وسر سپردگان آستان حق درطور سینا تجلی نموده وچشمان مشرکین جهانرا خیره وتار وقلب یکتا پرستان جهان آنروز راکه منحصرا اولاد ایسرائل واعقاب ونسل حضرت خلیل الله بودند برای همیشه منور ومصفا فرمود .

درساعت سعد طلوع فجر چنین روزی بود که جهان وهرچه دراو بود با تابش انوار حقیقت حق برقله کوه کوتاه سینا بوجدوسرور آمده بهت عالمگیر حتی جمادات را درخود محو نمود ودرآن اثناء ندای جذاب الهی متوسلین آستانش را مخاطب قرارداده فرمود:

۱ـ«منم خداوند خالق تو که تورا از قید عبودیت مصر رهائی بخشیدم ـ سوای من خدائی را پرستش مکن .»

ودرهمان هنگام بود که شنوندگان این ندای آسمانی محو طلعت طلیع وجمال جمیل حق گردیده وچنان این ندا درروح وجسم آنان موثر افتاد که برای لحظه ای چند قلب نهی نموده و بعبارة اخری روحشان چون عاشق بی تابیکه بوصال معشوق برسد بحقیقت حق پیوست

وآنگاه باقیمانده اوامر ده گانه بشرح زیر بوسیله حضرت کلیم الله بقوم یهود ابلاغ گردید :

۲ـ صنم واشکالی که درسماو بروبحر نمایان است برای خود مساز ـ بدانها سجده تعبر و عبادتشان مکن زیرا منم خداوند خالق تو

۳ـ نام خدایرا برایگان بر زبان مران

۴ـ روز سبت را یاد کن و آنرا مقدس شمار ـ شش روز مشغول کار باش وروز هفتم که سبت خدای خالق تواست هیچ کاری تو وپسرت و دخترت و خادم و خادمه ات و حیوانت و غلامی که در دروازه هایت ساکن است مکنید

۵ـ پدرومادرت رامحترم بدار تا عمرت طولانی گردد

۶ـ قتل مکن

۷ـ زنا مکن

۸ـ دزدی مکن

۹ـ در باره همنوع خود بدروغ شهادت مده

۱۰ـ بمال وهمسر و سایر مایملك همنوعت آرزو مبر...

الخ

پس از شنیدن اوامر علوی قاطبه قوم یهود در برابر خدای یکتا و پیامبر ارجمندش هم پیمان شدند که تاجهان و نسل بشر باقی است این عطیه الهی وتحفه آسمانی را که بصورت الواح سنگی بدست باکفایت حضرت کلیم اله رسید چون جان شیرین حفظ و محتویات آنرا برلوح روح وضمیر خود چنان حك کنند که سوائی ازآن برای خود و احفادشان بسان جدائی جسم ازجان باشد .

یهودیان جهان این روز فرخنده واین عیدسعید را نخبه اعیاد مذهبی خودمی دانند و درچنین روز بزرگی است که کلیه آنان از فقیروغنی ـ پیرو برنا ـ ذکور و اناث در هرنقطه ای از نقاط جهان بخانه خدا روی آورده وتورات مقدس را در آغوش گرفته همه باهم دست دعا بدرگاه ایزد توانا بلند نموده ومیگویند:

«بارالها سپاس بی قیاس ترا سزاست که ما بندگان خود را موحد خلقت فرمودی و افتخار تقدم دریکتا پرستی رابوسیله شبانی امین چون حضرت کلیم اله نصیب ما فرمودی»

درود بی پایان بروان اطهر طائران قدس سماء الهی که در بسط واشاعه توحید ،حق گرانی بگردن یکتا پرستان جهان دارند

درپایان از قارئین محترم استدعادارد چنانچه قلم نارسای نگارنده آنچنان که شاید حق مطلب را در مبحثی چنین عظیم ادا نکرده باشد بر نگارنده منت گذارده و ازراه لطف غمض عین فرمایند ـ چه، ستونهای روزنامه هم بیش از این گنجایش بحث در اطراف این معنای بزرك را نداشت واز این رو:

گفتنی ها سربسر ناگفته ماند

درکه باید گفتنم ناگفته ماند .

باسازمانهای جامعه

بقیه از صفحه دوم

در اغلب مدارس ، بهداری تشکیل شده است که دانش آموزانرا طبق برنامه معین مورد معاینه قرار داده و معالجات تراخم ـ کچلی درمورد مبتلایان معمول میگردد ـ بدانش آموزان ضعیف ـ البنیه داروی تقویت ازقبیل پلی وبنامین و غیره داده می شود .

وهم اکنون تلقیح علیه بیما ریهای مختلف انجام می شود .

از نظر کمك بهداشت نوآموزان بی بضاعت امسال ترتیب استحمام مجانی آنها نیز داده شده است وهفته ای یکبار آنها را بحمام میفرستیم .

ازلحاظ تامین آب مشروب باید اضافه کنم که چاه آبی دردبیرستان حفر شده است که عنقریب از آن استفاده خواهد شد و این امرخود بسلامت دانش آموزان کمك موثری مینماید

هزینه امورخیریه ای که بدان اشاره شدازدو قسمت تامین میشود

اول کمکی است که خودافرادجامعه ما باطیب خاطرانجام تعهد آنرانموده اند

در مورد دبیرستان اتحاد تهران با کمال خوشوقتی می توانم باطلاع شما برسانم که کلیه هزینه امور خیریه آن وسیله خود مردم یعنی افراد خیر خواه جامعه ما تامین می شود

قسمت دوم کمکی است که ازطرف Joint که برباست شخصیت معروف و خیری مثل آقای آبراموویچ اداره میشود بعمل می آید مثلا هزینه داخلی دبستان اتحاد که درجنوب شهر واقع شده یك ثلث آن از طرف انجمن محلی پرداخته میشود و دو ثلث دیگر ازطرف Joint

س ـ منظور ازانجمنی که نام برده اید کدام انجمن میباشد؟

ج ـ انجمنی درزمستان امسال بنام

انجمن دوستداران مدارس آلیانس بعضویت آقایان مرتضی صنهی ـ حاجی عزیز الفانایان ـ امیر کشفی ـ حبیب اله مراد پور ـ داودجان الفانایان ـ عزیز کهن ـ حاجی میرزا الیاهونانان و الیاسیان بمنظور کمك بدانش آموزان بی بضاعت تشکیل گردید ـ این انجمن البته غیر از «حبرا» می باشد . «انجمن دوستداران محصلین مدارس آلیانس» تاکنون کمکهای شایانی نموده است ،

در سال جاری ما توانستیم سه هزار دست لباس کامل بین دانش آموزان بی بضاعت توزیع نمائیم .

علاوه بر این کمك ها ، هر روز به دانش آموزانی که ضعیف البنیه میباشند عصرانه ای عبارت از نان مخصوص سفید ـ شیر گرم ـ تخم مرغ داده میشود عده دانش آموزانی که از این عصرانه استفاده میکنند در حدود ۳۰۰ نفر می باشند .

س ـ آیا از نتیجه فعالیت های فرهنگی خود در این مدت رضایت دارید ؟

ج ـ چگونه ممکن است رضایت نداشته باشیم ـ ما امروز وقتی نتیجه فعالیت های ثمربخش خودرادرامورفرهنگی ازمد نظر می گذرانیم یك نوع شعف و سرور آمیخته بافتخاری در خود احساس می کنیم چه عده قابل ملاحظه ای ازشخصیت های برجسته که مشاغل حساس ادرکشور عهده دار می باشند از فارغ التحصیل های آلیانس بوده اند وهم اکنون دربین دانش آموزان مادرحدود ۲۰۰ نفر دانش آموز مسلمان مشغول تحصیل بوده و با برادران یهودی خود درکمال صمیمیت ودوستی بسر میبرند

نکته دیگری را که دراین زمینه می توانم با کمال افتخار باطلاع شما برسانم این که در امتحانات نهائی وزارت فرهنگ عده قبول شدگان مانسبت به عده معرفی شدگان، اغلب بهتر ازسایر مدارس بوده است

(بدین ترتیب مصاحبه ما درساعت ده و نیم صبح در یك محیط صمیمیت پایان یافت)

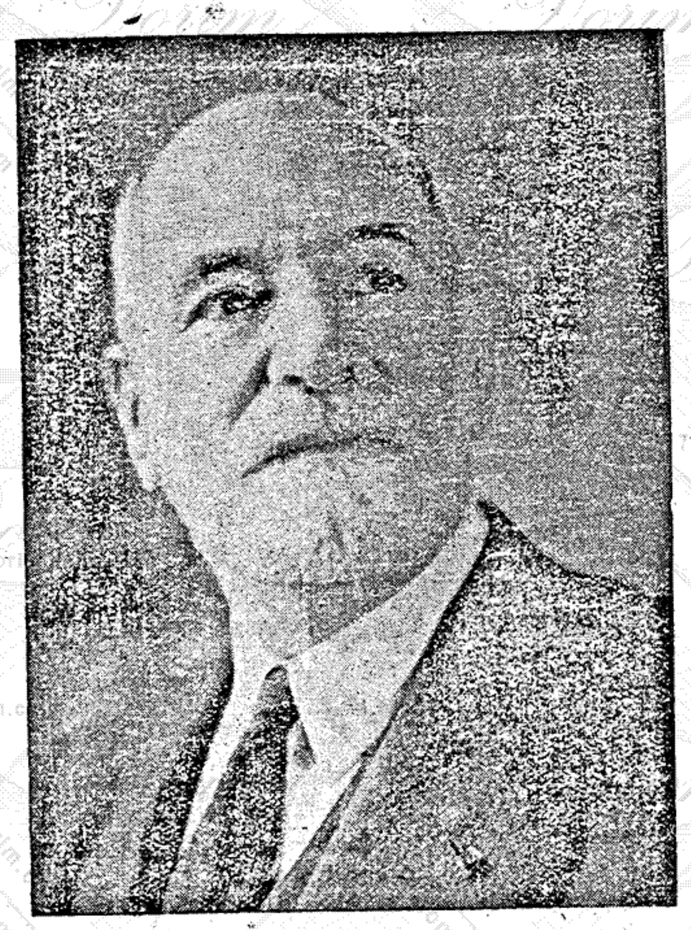

رنه کاسن (RENÉ CASSIN) رئیس فعلی الیانس ایسرائیلیت (پاریس)

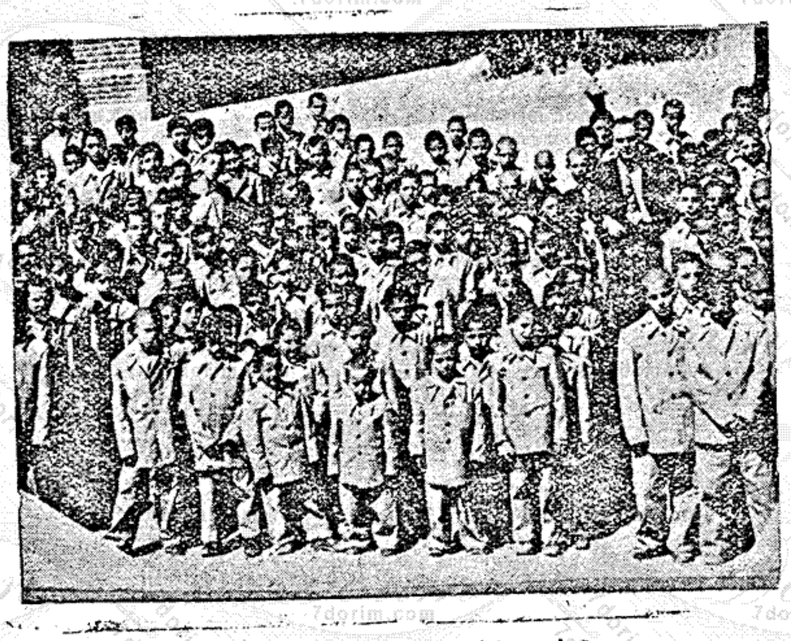

توزیع لباس بین دانش آموزان

منطق = تهمت و افتراء = چاقو

در صحنهٔ مبارزات اجتماعی این حربه منطق است که پیروز می شود

آنجا که منطق نیست ، مسلما حربهٔ تهمت و افتراء کاری از پیش نخواهد برد

درجائیکه حربهٔ تهمت و افتراء نتواند کاری از پیش برد توسل به «چاقو» یعنی حربهٔ اوباش جزو سیاهی و ننك عاملین آن ننعی عاید نخواهد داشت

چاپ تهران

تلفن ۳۸۲٤٤

دانیال

سال اول
۳ شنبه ۲۰ خرداد ماه ۱۳۳۱

شماره ششم
تک شماره یک ریال و نیم

پیروان اصول ضد انسانی گور خود را میکنند | بمجلس هفدهم چه امیدی هست؟

قریب شش سال پیش ـ سه ساعت بعد نیمه شب ۱۶ اکتبر ۱۹۴۶ ـ وقتی آخرین ... محکومین دادگاه نورمبرک ، یعنی ... اینکوارت قهرمان توطئه آنشلوس ... کمیسر سابق نازیها در هلند را وارد ... اعدام کردند و در پای چوبه دار باو ... شد که آخرین حرف یا وصیت خود را ... قرار دارد ، اینکوارت باصدائی لرزان ... گفت :

«امیدوارم این اعدام آخرین پرده ... آزادی جنگ باشد و مردم از آن ... درس عبرت بگیرند و کاری کنند ... که صلح و آرامش در دنیای آینده ... برقرار شود»

«دنیای آینده» ای که اینکوارت ... از آن صحبت میکرد فرا رسیده است ولی ... گویا آن «درس عبرتی» که از اعدام «اینکوارتها» باید گرفته شده باشد. ... کاملا گرفته نشده است

... نه فقط پیروان «اینکوارتها» از ... سرنوشت «مراد» خویش عبرت نگرفته اند ... بلکه حامیان «اینکوارتها» ـ همانها که ... جانوران فاشیسم را میپروراندند ـ آنها ... هنوز در فکر پروراندن جانورانی دیگر ... در دامان پلید خویش میباشند .

•••

بازی حزن انگیزی که در سپتامبر ۱۹۳۹ آغاز گردید و قریب پنج سال دنیا را ... خاک و خون کشید و ملیونها نفر انسان را ... سیاه روز و خاکستر نشین کرد ظاهرا با

بقیه در صفحه ۲

جنایتکاران فاشیسم در دادگاه نورمبرک

(کسانی که در ۱۹۳۹ با مدعیان آزادی توده‌ها عهد مودت بستند)

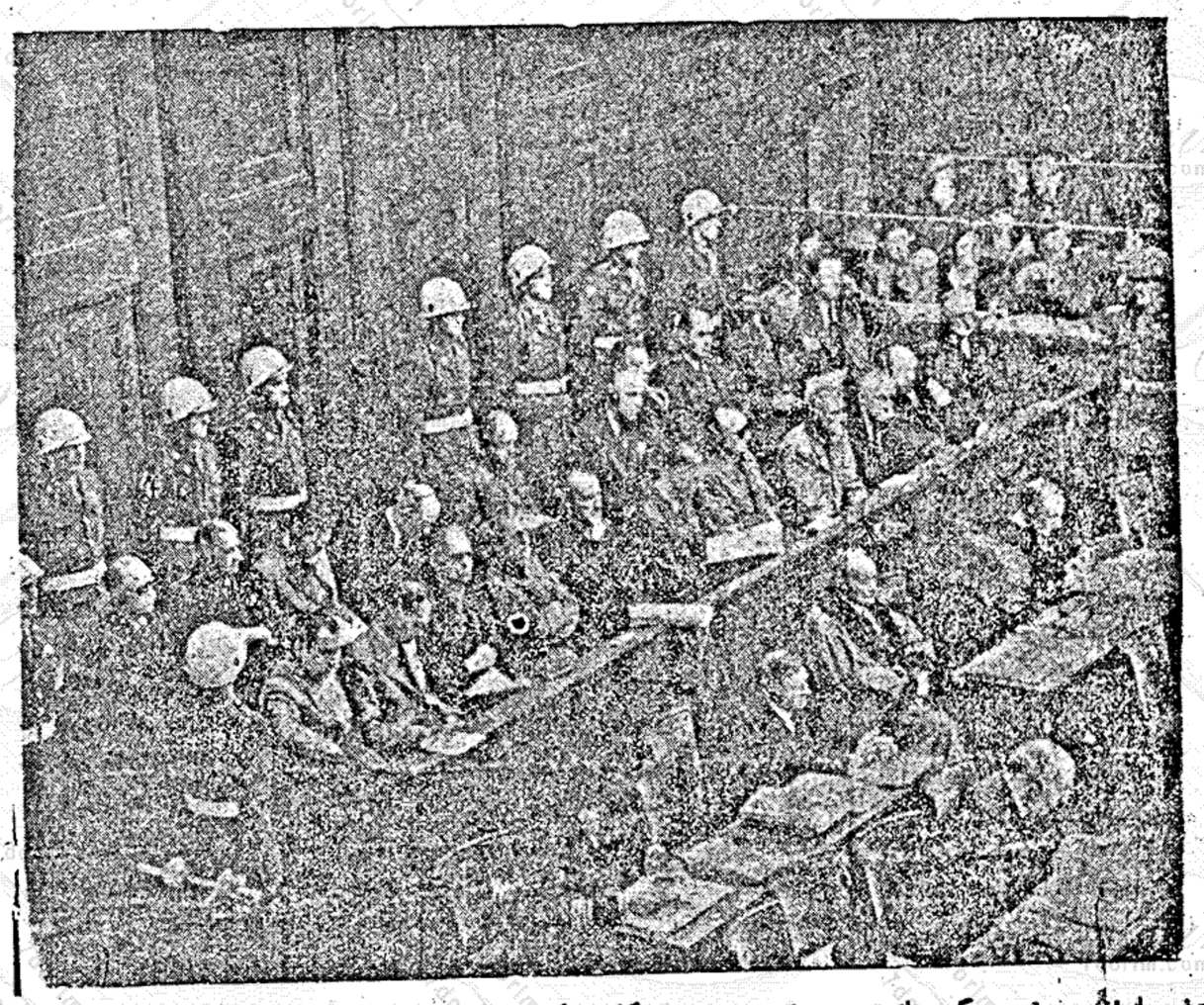

صف جلو از چپ براست : گورینگ ـ هس ـ فن ریبن تروپ ـ کاینل ـ کالتن برونر ـ روزنبرک ـ فرانک ـ فریک ـ استریخر ـ فونک ـ شاخت صف عقب از چپ براست ، دونیتز ـ شیراخ ـ سوکل ـ یودل ـ فن پاپن ـ سیس اینکوارت ـ اشپیر ـ نورات ـ فریچ

(مطالبی که در زیر بنظر خوانندگان میرسد خلاصه‌ای است از مقاله مجله سیاسی هنری و علمی «علم و زندگی» که از نظر اهمیت بنقل آن مبادرت گردید)

«هر آنچه واقعی است مطابق عقل است و هر آنچه عقلائی است واقعی می باشد» این عبارت فلسفی هگل بیشتر از یکبار در تاریخ از طرف سیاستمداران سوء تعبیر شده است و سیاستمداران منحط بارها ادعا کرده اند که «بهر ملتی حکومت نمی کند مگر حکومتی که لیاقت آنرا دارند» اینگونه طرز تفکر محافظ کارانه می پندارد و یا مدعی است که حکومت موجود مطابق عقل است والا نمی توانست وجود داشته باشد و اگر مردم لیاقت حکومت بهتری را داشتند خواهی نخواهی آن حکومت واقعیت پیدا می کرد.

کسانیکه علاقمند بادامهٔ وضع اجتماعی زمان «هگل» بودند این تعبیر او را تقدیس دولت ارتجاعی «پروس» دانسته یا عمداً و یا بمناسبت سطحی بودن فکر غفلت می کردند و یا فراموش شان شده بود که صفت ذاتی (Atribut) «واقعی» در نظر هگل اطلاق نمی شود مگر به هر آنچه «ضروری» است هر آنچیزی که فعلا وجود دارد در اصطلاح فلسفی «هگل» مساوی باو یا عین واقعیت نیست زیرا ممکن است ضرورت وجودی خود را از دست داده باشد و اگر باز هم بوجود خود بجهاتی ادامه میدهد در شرف معدوم شدن و جانشین شدن با واقعیت نوینی است که ضرورت پیدا کرده است ... در زمان معاصر حکومت ((کوئومین تانک))

بقیه در صفحه ۴

... و روزنامه نویسان نوشته اند:

کوسه‌ای که ریش مصنوعی گذاشته است!

تعیین قاضی اختصاصی دلیل این نیست که صلاحیت دیوان لاهه را پذیرفته باشیم

«طلوع» توصیه میکند که رای لاهه را بپذیریم ، اگرچه بضرر ایران باشد

کوسه و ریش پهن شنیده بودیم اما ندیده بودیم .

... وجای شما خالی که پریروز بالاخره کوسه‌ای را دیدیم که با هزار حقه بازی و بامبول ، ریش پهنی بزیر چانه گذاشته بود و ادعا می کرد که ریش دارد و

بقیه در صفحه ۴

آنها که «در بهشت کرملین» قصر میسازند

« ساکنین یهودی جمهوری خلق رومانی قدر تمام آزادیهائی را که رژیم دموکراسی خلق بآنان داده و مسئله ملیت را حل کرده است می دانند مردمان یهودی کشور رومانی یقین دارند که در اثر این آزادیها می توانند بدون هیچ مانعی دوشا دوش مردم فعال رومانی استعدادهای خود را رشد داده پیشرفت کنند

یهودیان در زندگی سیاسی و اقتصادی و فرهنگی جمهوری خلق رومانی عده زیادی نماینده دارند و دوش بدوش نمایندگان ملت رومانی و سایر ملت های ساکن کشور در اداره امور و توسعه اقتصادیات و علوم و فنون شریک می باشند»

(نقل از «بنی آدم» شماره ۲۶ ـ ۲۱ فروردین ۱۳۳۱)

بقیه در صفحه ۳

نوابغ علم و هنر

-۲-

دراین ستون نوابغ علم و هنر را که از میان قوم یهود برخاسته و خدمات گرانبهائی بعالم بشریت نموده‌اند بخوانندگان عزیز می شناسانیم در شماره گذشته راجع به فروید مطالبی درج کردیم

اینک از قلم «اشتفن تسویک» نویسنده عالی مقام یهودی اطریشی که خود او نیز در فن نویسندگی نابغه عصر بشمار می رفت . به بقیه شرح حال بزرگترین دانشمند روانشناس «زیگموند فروید» می پردازیم

(از کتاب فروید ترجمه فرهاد)

هویت اخلاقی فروید

«صمیمیت نتیجه نبوغ است»

در یکی از خیابانهای وین ، در بزرگی با سبک معماری قدیمی مدت نیم قرن تمام ، زندگی داخلی و شخصی فروید را از انظار مستور می نمود ـ زندگانی شخصی او باندازه‌ای بی سر و صدا بود و بطوری خود را از اجتماعات برکنار نموده بود که گوئی در اینخانه اصلا ذی حیاتی نیست ـ هفتاد سال در همین خانه مستقر گردیده در تمام این مدت اطاق پذیرائی و انتظار بیماران تغیر نکرده ، در روی صندلی راحت در ساعات معینی بقرائت کتاب گذرانده ، در پشت همان میز تحریر تألیفات و خاطرات خود را نوشته بود ـ فروید صاحب شش فرزند است ـ اصولا بهیچ چیز اشتیاق خاصی نداشت جز بنگارش و تعقیب منظور علمی اش ـ دقیقه‌ای وقت خود را صرف دوندگی برای اخذ مناصب و شئون اجتماعی ننموده ـ هرگز در صدد بر نمیآید اصول تعالیمش را بوسیله روزنامه‌ها و غیره بگوش جهانیان برساند . هفتاد سال عمرش را تماما مصروف تعقیب یک منظور واحد نموده هر هفته و هر روز از عمرش شبیه به هفته و روز قبل و بعدی بود ... در مدت سال تحصیلی دانشگاه هفته‌ای یکبار یعنی شب‌های چهارشنبه کنفرانسی برای مریدان خود می داد ـ شنبه بعد از ظهر ها با

بقیه در صفحه ۲

با سازمانهای جامعه آشنا شوید

دبیرستان کورش

مسیو اوهایون رئیس دبیرستان کورش با کمال خوشروئی و صمیمیت مرا بدفتر کار خود راهنمائی نمود هر دو در کنار میز گردی نشسته و مصاحبه هفتگی خود را آغاز نمودیم

مسیو اوهایون با اینکه متجاوز از ... سال است که رئیس دبیرستان کورش می باشد معهذا هنوز نمی تواند فارسی را بطور کامل صحبت کند ولی دقت و خصوصا انرژی را که در این مصاحبه خرج دادند کاملا نشان میداد که شخصی علاقمند و بصیر در شغل خود می باشند

پرسیده شد دبستان کورش از چه سالی و بوسیله چه کسانی تاسیس شد.

جواب دادند: چون خانواده‌های زیادی

بقیه در صفحه ۳

اخبار ایسرائل

کلیه امتیازات نفت که در زمان تسلط انگلیس بر فلسطین اعطا شده لغو خواهد گردید

در حیفا اعلام شد که دولت ایسرائل در نظر دارد قانون معادنی تدوین کند و احتمال می رود که برطبق همین قوانین کلیه امتیازات نفتی که در زمان تسلط انگلیس ها بر فلسطین داده شده لغو گردد

طرح این قانون از طرف کارشناسان نفت اسرائیل و کشورهای خارجی در دست تهیه است

دولت اسرائیل از ابتدای تاسیس تاکنون امتیاز نفت بکسی نداده و حال آنکه شرکت های سوئیسی و کانادائی به گرفتن امتیاز استخراج نفت در اسرائیل علاقه و تمایل شدید نشان میدهند

•••

انتقال باورشلیم

وزارت امور خارجه ایسرائل از تل آویو به اورشلیم منتقل گردید

•••

روزهای شنبه حرکت وسائط نقلیه در اسرائیل ممنوع خواهد شد

تل آویو ـ شورای شهرداری تل آویو تصمیم گرفت بر طبق دستور تورات کار کردن در روز های شنبه که یوم السبت می باشد بکلی ممنوع شود بهمین جهت از شنبه آینده حرکت اتوبوس‌ها و تاکسیها

بقیه در صفحه ۲

نوابغ علم و هنر

بقیه از صفحه ۱

چند نفر از دوستان صمیمی وقدیمی ورق بازی می کرد ـ غیراز این دو استثناء هر روز ازصبح زود تا نیمه شب وقت خودرا صرف معالجه ومطالعه و تحریر علمی می نمود ، هرگز احتیاجی باستراحت نداشت زیرا فعالیت فکری برای او بمنزله ضربان قلب بود تعطیل بردار نبود و جزئی لاینفك بود از حیاتش..

این قدرت فوق العاده فکری و پشت کار خستگی ناپذیر یکی ازمشخصات اعجاب آور حیات فکری فروید بوددرمدت چهل سال هرروز صبحها ۸-۹-۱۰ تا ۱۱ نفر مریض را می پذیرفت و باهریك ، بر طبق رویه مخصوص بخودش بسئوال وجواب می پرداخت تابی برموزروح مریض ببرد و باصطلاح از خود بیخود و مستغرق در حالات مریض می شد سئوال میکرد جواب هارا بدقت گوش می داد ، هرکلمه بلکه هر اشاره را بحافظه خارق العاده خود می سپرد ، تمام قرائن و امارات رادر ذهن قوی خود ، چه امروز ، چه روزهای قبلی و بعدی متمرکز نموده آنا میسنجید وکم وکیف هر یك را تحت مداقه قرارمی داد، روحا مریض را درتحت آزمایش قرارداده جسما کلیه تظاهرات ووضعیاتی که دررنك ورخساره مریض پدیدار می شد همه را در قرع وانبیق بزرك فکری تجزیه وتحلیل مینمود. هرروز اینکاررا چندین بار تکرار نموده بدون این که یادداشت کتبی بگیرد، صدها، هزارها مقدمات اشخاص گوناگون رابحافظه خودمیسپرد ـ

کوچکترین ومخفی ترین اسرار پنهانی رامانند سررشته عظیمی درذهن توانای خویش متمرکز وطبقه بندی میکرد..

هیچکس نمیتواند یك چنین وظیفه سنگینی را بیش از دو ساعت تحمل نماید ولی قدرت حیاتی غیرعادی فروید خستگی بردار نبود و چهل سال اهمین برنامه را عملی می ساخت

فروید نسبت بدیگران خیلی سخت گیرو بی گذشت بود اما باید دانست که این شخص نسبت بخودش خیلی بیش از دیگران سخت گیرو سنگدل بود، طبیعة ظنین بود . به همه چیز با دیده تردید می نگریست چون برسبیل تجارب عدیده و ممارست زیاد می دانست که دست یا بی باعماق روح انسان بالبداهه و یکسره کاری است مهمل و برای این منظور باید تقاضای زیادی را عقب زد تا به کنه وادی غیرمستشعر (Inconscient) دست یافت ، باید به کوچکترین اشارهٔ طرف وکمترین اقرارمخاطب توجه داشت و آن را دریافت و بررسی نمود و تازه براه حل اولی اکتفا نکرد، از پرده اول به پرده دوم ازلفاف اولی به لفاف دوم مبادرت نمود در قبل ازهمه چیز همه اینها را درباره شخص خود اعمال کردلذا خلقت «متفکرجسود برچیدن» که عده زیادی دروصف او گفته اند بعقیده من نارساست .

چه فکر فروید بالبداهه نبود ـ تصمیم و رائی که قبول می کرد سرسری نبود ـ با فکرخود مانند غالب متفکرین دستگاه ها برپا نمی کرد ـ اتفاق افتاده که سال ها طول کشیده تامطلبی را درقالب قطعی بیان کرده وتتیجه آخری را پس از بر رسی های متوالی بطور صریح و واضح بیان مینموده است بعبارة اخری در نهاد شخص سازنده و متتبعی مانند فروید تصمیم مسائل بادست پاچه گی و یا در لفاف تخیلات نا پابرجا حقیقة غیرقابل ونشدنی بوده .

فروید با قدم های محکم ولی آهسته و کوتاه بسراغ مقصود می رفت بدون اینکه ذره ای از احساسات مایه بگذارد یا حرارتی بخرج دهد با خشکی ودور بناه استدلال صحیح و منطقی جلومیرفت در مسیر خود بهرچه که مطلقا بصحتش عقیده مند نبود ازبین ابر می داشت ـ در نوشته هایش مکرر دیده میشود که با احتیاط قابل ستایش و صمیمیت وافری اقراردارد که: «ولو این فرضی بیش نیست ...» «در این باب چیزتازه ای ندارم بگویم» جسارت و شجاعت واقعی فروید وقتی ظهور می کرد که این مراحل بدوی را طی کرده بحقیقت مطلق و بی چون وچرا مواجه میشد ـ وقتی که نتیجه حاصله رضایت بخش بودو دیگر ایراد یانگرانی در آن باقی نمی ماند آنوقت بود که با وضعی متین عقیده قطعی خود را بیان می کرد ـ وقتی که با چنین کیفیت و بسا اتفاق می افتاد که پس ازسالیان متمادی مطالعه به نتیجه قطعی می رسید آنوقت علنا آن را فاش نموده و بهمه ابلاغ میکرد ـ آن وقت این اصل مثل گوشت بدنش محسوب وبا هیچ منقاشی نمی شد آن را از فکرش پاك کرد ـ در نزد فروید تحقق و قطعیت خیلی دیر صورت می گرفت

اما وقتی صورت می گرفت دیگر قابل شکستن نبود و تفکیك بردار نبود بعضی از منقدین پانشاری فروید رادراثبات مطلبی که خود شخصا به آن عقیده مند بود خرده گرفته و سماجت بی نظیرش را دلیل تبعیت او ازپیروان مسلك «فبرمی» می دانستند

ولی باید دانست که این رویه فروید بهیچوجه ارادی و تعمدی نیست بلکه ذاتی و طبع او است وقتی چشمش به مطلبی بر خورد می کرد مثل اینکه او اول کسی بود که بی باین مطلب برده ـ وقتی درمطلبی فکر میکرد فراموش میکرد که دیگران هم قبل از او در این باب بتعمق پرداخته اند

فروید هرگز ساعی نبود بامحظوظ و دلشاد کردن مستمعین حرف خودرا بکرسی بنشاند ـ نوشته هایش یکرشته تعالیم و اصولی است که پشت سر هم شرح میدهد حتی از این بالاتر ، برای اینکه حرف هایش بکلی از تناسب شاعرانه بر کنار بماند ، رشته افکاری که کم و بیش انسان را مجذوب می کند و موجب میشود که قسمت های بینش را بهتر هضم نماید ، با صمیمیت قابل توجهی حذف کرده ـ به همین مناسبت وقتی نوشته های اینمرد ژنی را با نابغه های دیگری مقایسه میکنیم تباین شدیدی ظاهر می شود ـ نثر نیچه اکسیر مست کننده است در صورتی که انشاء و سبك تحریر فروید درنظر اول خشك و سرد و بی رنك است ، نثرفروید انسان را مجذوب نمیکند ، شخص ازآن تمتع و لذت نمی برد ، برای اقناع و محظوظ نمودن خواننده نوشته نشده است ـ نوشته هایش از هر اشاره شاعرانه خالی است و ازخلال آن نغمه و آهنگ موسیقی شنیده نمی شود (بطوری که خودش با کمال صمیمیت نقل میکند از هرگونه تمایل نسبت بموسیقی مبرا است البته بمفهوم کلام افلاطون که موسیقی را درروادی فکرمحض و مطلق مزاحم و مخل میشمارد) بعبارة اخری منظور و مقصود فروید از طرز بیان مخصوص بخودش درحقیقت تبعیتی است ازدستور ستندهال « بیان فیلسوف حقیقی خشك ؛ پر مغز و عاری از تخیل است» .

درنظر فروید غایت ادب صراحت لهجه است ـ تمام تصنعات شاعرانه و تخیلات فریبنده ومحظوظ کننده راچیزهای فرعی ومخل میدانست واز همین جا است که سبك انشائش تیز و برنده مانند تیغه فولاد حادست . یا بهتر بگوئیم مانند سبك نویسندگان لاتن عاری از تصنع و شاخ وبرك میباشد .

هیچوقت دراطراف موضوعی ، عبارت پردازی مضرزائد وتصنعی بدارد ـ یکسره به کنه مطلب وارد شده بدون آب وتاب

اخبار ایسرائیل

بقیه از صفحه ۱

جز در موارد بسیار ضروری ممنوع می باشد

و بعلاوه کلیه سینماها ـ تاترها ـ کلوپها از عصر روزجمعه تاهنگام نمایان شدن ستارگان درروزشنبه تعطیل خواهند کرد

• • •

درختکاری درایسرائل

دولت ایسرائل وخزانه داری ملی شروع به اجرای برنامه ده ساله برای مشجر نمودن ۸۷۵۰۰۰ جریب زمین نموده اند ـ ۲۳۰ میلیون درخت های مختلف از جمله سرو ـ خروب ـ لموط ـ پسته زیتون ـ اوکالیپتوس ـ اقاقیا ـ تبریزی و نخل وغیره در این زمینها غرس خواهد شد ـ تعداد ۱۸۵ میلیون از این درخت ها در منطقه «نقب» و ۲۵ میلیون در جلیله کاشته خواهد شد ـ

• • •

حمل کوسفند بوسیله هواپیما ازاسترالیا

خزانه داری ملی ووزارت کشاورزی ایسرائل مشغول تنظیم برنامه ای هستند که ازچراگاها ونقاطی که مناسب برای این منظور می باشد استفاده نمایند اولین محموله ازگوسفندان استرالیائی بوسیله هواپیما در اوائل بهار به ایسرائل وارد خواهدشد ـ

منظوراز تربیت این گوسفندان استفاده ازگوشت وپشم آن ها خواهد بود

• • •

کمك ایسرائل به اعراب

در جلسه عمومی سازمان ملل متحد تصمیماتی مبنی برتمدید کمیسیون آشتی ملل متحد درفلسطین اتخاذ گردید یك برنامه کمك و مساعدت به آوارگان عرب فلسطین ببلغ ۲۵۰ میلیون دولار نیز به تصویب رسید دولت ایسرائل به هر درتصمیم رای موافق داد ـ

• • •

تعداد ۲۰۶ نفر از یهودیان تونس در ماه ژانویه وارد ایسرائل شدند تعداد مهاجرین تونسی در سال ۱۹۵۱ بالغ بر ۳۴۱۴ نفر بوده است

پیروان اصول ضدانسانی

بقیه از صفحه ۱

اعدام رهبران نهضت فاشیستی آلمان بپایان رسید .

محکومیت رژیم فاشیستی آلمان حکم تاریخ بود ـ فاشیسم در میدان مبارزه علم و منطق و در عرصه پیکار با آتش و بفولاد محکوم بشکست بود ـ کسانیکه محکومیت این رژیم اهریمنی را نتیجه مغلوبیت درعرصه نبرد میدانند اشتباه میکنند برای بشر متمدن قبول اصول پوسیده و منحط برتری نژادی و اصول ضد انسانی و بربریت یهودی کشی و امثال آن امکان ناپذیر بود ـ بشریت نمی توانست اجازه دهد که اصول منفور میلیتاریسم هیتلری درسراسرجهان اشاعه یابد ـ بشریت نمی توانست بر خود هموار نماید که گروهی آدمخوار اصول سوسیالیسم را در زیر پرده ناسیونالیسم وسیله فریب مردم قرار دهند و با برپا کردن جنگها ـ با قتل و غارتگران بین المللی را بکاراندازند واین همه جنایات را بنام «نظم نوین» زنها و مردها و کودکان و با ویران کردن شهرها دستگاههای عظیم صنعتی دادگاه نورمبرك، در برابر سیل خشم و نفرت ملتها ، در برابر فریاد و نفرین ملیونها انسان ستمدیده که هریك بنوعی داغی ازدستگاه جهنمی فاشیسم بردل داشتند این رژیم اهریمنی و اصول پوسیده بر تری نژادی را محکوم کرد و گردانندگان این رژیم و واضعین این اصول را به پای چوبه داد فرستاده .

گرچه منظور اساسی دادگاه نورمبرك و دادگاههای دیگری که بعد از آن رسیدگی بجنایات فاشیسم تشکیل گردید اجرای عدالت کامل درحق کلیه جنایتکاران بود ولی متاسفانه مثل همه دادگاههای ساخته وپرداخته صاحبان نفوذ این دادگاهم که اختلافات طرفین قطع هم نتوانستند و یا بهتر بگوئیم نخواستند همه عدالت رامجری دارند .

دراین دادگاهها نیزسیاست برعدالت چربید و نفوذ صاحبان قدرت گروهی از جنایتکاران را ازچنگال عدالت رهانید سیاستهای امپریالیستی که بمنظور تکثیف طرفین را قبل موجودیت خود فاشیسم را بوجود آورده وآنرا تقویت می کردند ، برای ادامه جنایات واجرای نقشه های ضدبشری خود هنوز به بقایای فاشیسم احتیاج داشتند این رو نیروهای امپریالیستی اجرای عدالت را درحق جنایتکاران فقط تاآن اجازه دادند که آتش غضب ملیونها بشر داغدیده و مصیبت کشیده را اندکی فرونشاند .

سیاست امپریالیستی جهانخواران نه فقط مانع اجرای عدالت کامل درحق جنایتکاران فاشیسم گردید بلکه درصدد برآمد تاآنجا ودرهرکجا که ممکن است کسانی راکه درپنجه عدالت گرفتار آمده اند بعناوین مختلف ازقید برهاند .

کسانیکه بعلت ارتکاب اعمال ضد بشری خود به حبس های ابدوطویل المدت محکوم شده بودند ـ

کسانیکه بعلت جنایات ننگین خوداز کلیه مناصب وحقوق اجتماعی محروم شده بودند ـ

کسانیکه بعلت پیروی از اصول منفور برتری از نژادی محکومیت یافته بودند اینها و نظایر اینها ـ بکمك ودستیاری امپریالیسم بتدریج آزاد شدند و بمناصب معین گماشته شده اند

منظور از این تشبثات محتضرانه امپریالیسم چیست ؟

امپریالیسم که امروز حیات سراسر ننك خود را دربرابر قیام آزادیخواه ملت ها درخطر می بیند، امپریالیسم که احساس کرده است سرنوشتی نظیرسرنوا فاشیسم درانتظار اواست

می کوشد تاشاید با احیاء فاشیسم و پراکندن افکاری نظیرآن در مویست که حتما از طرف ملت ها ، نهضت های آزادیخواهانه مردم جهان را تضعیف و پایمال نماید وهده باشد .

این راه برندگی جنایت بارخویش چند صباحی بیش ادامه دهد

امپریالیسم سرخ وسیاه هردو می خواهند برای حفظ موجودیت خودیکبار دیگر انسانهارا بمقابله بایکدیگر تحریك کنند وسیلی ازخون واشك درجهان جاری سازند زراه احکام حکام و امپریالیسم سیاه میکوشد زیر ماسك ناسیونالیسم و تقویت نظریه پو تفوق نژادی دربین ملت ها باامپریالیسم سرخ مبارزه کند میکوشد تا بادمیدان اهریمنی خویش برجنازه فاشیسم یکبار دیگر این پدیده توحش و بربریت را محکوم بمرك ابدی است «جان بخشد» وبجان ملت ها بیاندازد

ازطرفی امپریالیسم سرخ نیز باتوسل مزورانه به حربه انترناسیونالیسم میکوشد تا ملت هائیرا که هنوز از قبول نظریه «یك ملت واحد» وورود در این استنکاف مینمایند از پای در آورد .

امپریالیسم سیاه در غرب با آزاد کردن وبکار گماردن جنایتکاران فاشیسم گردید بلکه درصدد برآمد تاآنجا ودرهرکجا که ممکن است تلاش نامه ها از درجه اعتبار و ارزش بیندازد و بالنتیجه تصویب نامه های آن زخمهای جانگداز والتیام ناپذیری برپیکر بشریت باقی گذاشته است تلاش امپریالیسم سرخ در شرق آناپوکر ها ورالف اسلانسکی ها می تواند حاکم بین در حالیکه امپریالیسم سرخ در شرق را که به تحلیل کامل ملت خود در «ملت واحد بزرك» تن در نمیدهند باتهام انحرافی با قدری توجه از «اصول ملی» از مناصب خویش برکنار وبسیاه چال زندان روانه میسازد .

تظاهر تلاش های مذبوحانه هردو امپریالیسم در کشورما بخوبی بچشم میخورد آنها که ماموریت «کورکنی بلشویسم» را بعهده گرفته اند باحربه منفوره مجربه مملکت ما پوسیده راسیسم یعنی تفوق نژادی مجهز شده اند این حربه بجای آنکه موقق بکشتن «کور بلشویسم» شود قبل از هرچیز تیشه بریشه وحدت ملی ما میزند .

آنچه که بر «بلشویسم» فائق میآید حربه منطق واستدلال، حربه حق وحقیقت است درجائیکه میتوان باحربه حق بمقابله باباطل شتافت توسل به حربه پوسیده ضدانسانی و بر پریت نقض غرض و خیانت خواهد بود .

خوشبختانه ملت رشید وهوشیار ایران بماهیت پلید ونقشه های شیطانی دوامپریالیسم پی برده وتشبثات مذبوحانه آنهارا درایجاد نفاق وتشتت درصف ملت همچنانکه تا بحال عقیم کرده است ازاین پس نیز خنثی و بلااثر خواهد نمود امپریالیسم باتمام مظاهر جنایتکارانه اش محکوم به شکست ونابودی است همانگونه که فاشیسم باکلیه مظاهر پلیدش محکوم به شکست ونابودی گردید .

بحث حقوقی

در شماره های قبل بتعریف و معانی حقوق که یکی از معانی حقوق مجموع قوانین و رسوم بر اعمال و روابط مردم عبارت دیگر حقوق عبارت از قوانین و رسوم .

در این شماره می قانون یعنی چه و قانون می گویند .

به طور کلی قانون از رابطه ثابتی که موجود می باشد .

شماره های سابق شرح شوند رابطه های ثابتی آنها دامنه پیدا نکنند

قابل تغییر نباشد و با اختلافات طرفین قطع چنانکه ملاحظه

از این شماره می قانون یعنی چه و قانون می گویند .

به طور کلی قانون از قواعد و دستو

توسط قوه مقننه و اطاعت از آن ولی قوانین دیگ

موجود می باشد .

قالب ثابتی که

قوانین بمعنی اعم

قانون بمعنی اخص

قانون یعنی

از قوانین و رسوم .

عبارت دیگر حقوق عبارت ا

از این شماره می

در حقوق، قانون

گاهی و به مع

می شود .

از قواعد و دستو

اطاعت از آن

ولی قوانین دیگ

مقننه یا غیر آن وضع

قوانین بمعنی اعم

ولی در عمل ه

وسط دولت اشکالا

برای قانون متوقف

راه شود به طور

اینجاست که

دارد برای اجر

قدام به صدور

شاید .

چه بسا ممکن

اختیاررا نداشت

ممکن و نظر

ی شد از این جهت

قون قوه مقننه این

Dorim 7dorim.com

...مدانسانی

...بود ـ فاشیسم در میدان مبارزهٔ ...حکوم بشکست بود ـ کسانیکه ...عرصه نبرد میدانند اشتباه میکنند ـ ...ی آزادی و اصول ضد انسانی و ...رد ـ بشریت نمی توانست اجازه دهد ...اشاعه یابد ـ بشریت نمی توانست ...سوسیالیسم را در زیر پرده ...ا کردن جنگها ـ با قتل و عام ...شهرها دستگاههای عظیم صنعتی ...ات را بنام «نظم نوین» قالب زنند ...ت ملتها «در برابر فریاد و فغان ...ستگاه جهنمی فاشیسم ردل داشتند ...ی را محکوم کرد و گردانندگان ...ز فرستاد.

...دادگاههای دیگری که بعداً برای ...دالت کامل درحق کلیه جنایتکاران ...داخته صاحبان نفوذ این دادگاهها ...دالت را مجری دارند.

...بیدو نفوذ صاحبان قدرت گروهی ...متهای امپریالیستی که بمنظور حفظ ...ا تقویت می کردند، برای ادامه ...به بقای فاشیسم احتیاج داشتند از ...درحق جنایتکاران فقط تا آن حد ...یده و مصیبت کشیده را الدگی

...مانع اجرای عدالت کامل درحق ...تا آنجا ودرهر کجا که ممکن است ...ناوین مختلف ازقید برهانده.

...ی خود به حبس های ابدوطویل المد

...کلیه مناصب وحقوق اجتماعی محرو

...برتری آزادی محکومیت یافته بود ...ی امپریالیسم بتدریج آزاد شده

...انه امپریالیسم چیست؟

...ك خود را دربرابر قیام آزادیخواهان ...کرده است سرنوشتی نظیر سرنوشت

...براکندن افکاری نظیر آن در میان ...هان را تضعیف و پایمال نماید و ...ی بیش ادامه دهد

...ندبرای حفظ موجودیت خود یکبار دیگر ...ازخون واشك درجهان جاری سازند ...ك ناسیونالیسم و تقویت نظریه پو ...ح مبارزه کنید میکوشد تا بادمیدان ...این پدیده توحش و بربریت را ...لت ها بیاندازد

...زورانه به حربه «انترناسیونالیسم میکو ...یك ملت واحد» وورود در این ج

...د کردن وبکار گماردن جنایتکا ...ناسیونالیسم» کاذبی که مخافات و ...کر بشریت باقی گذاشته است تلاش م

...کر ها والف اسلانسکی

...احد بزرك» تن درنمیدهند باتهام انحر ...و بسیاه چال زندان روانه میسازد.

...امپریالیسم در کشور ما بخوبی بچشم میخو ...یسم» را بعهده گرفته اند باحربه منفو ...اند این حربه بجای آنکه موفق بک ...ریشه وحدت ملی ما میزنند.

...ر به منطق واستدلال، حربه حق وحقیقت ...ل شناخت توسل به حربه پوسیده ضدان

...ایران بماهیت پلید ونقشه های شیطانی ...آنها را دربیجادنفاق وتشتت درصف متت ...این پس نیز خنثی و بلااثر خواهد نمو ...کارانه اش محکوم به شکست ونابودی ...محکوم به شکست ونابودی گردید

...نه آنچه در نبوغ است ـ در اولین اصطك ...نهاد ملایم، طبع انقلابی و بی هم ...متجلی میشود ـ بطوریکه فردیکه ...موردبیش از آنچه بخواهد خودرا ...ارزش واقعی دارد

بحث حقوقی

قانون

بقلم عزت اله دلیجانی ـ۴ـ
لیسانسیه حقوق

در شماره های قبل مختصری راجع بتعریف و معانی حقوق نوشتیم و گفتیم که یکی از معانی حقوق عبارتست از مجموع قوانین و رسومی که حاکم بر اعمال و روابط مردم می باشد یا به عبارت دیگر حقوق عبارت است از مجموعه ای از قوانین و رسوم.

در این شماره می خواهیم ببینیم **قانون یعنی چه و اصولا چیزی را** قانون می گویند.

به طور کلی **قانون عبارتست از رابطه ثابتی که بین اشیاء موجود می باشد** و چنان که در شماره های سابق شرح دادیم برای این که مردم از کشمکش های بین خود راحت شوند رابطه های ثابتی ایجاد کرده اند که به میل و هوی و هوس طرفین دعوی قابل تغییر نباشد و با النتیجه باعث میشود که اختلافات طرفین قطع گردد و مرافعه آنها دامنه پیدا نکند. در صورتی که اگر چنین قوانین ثابتی وجود نداشت و تکلیف طرفین را قبل از دعوی تعیین نمی کرد یقینا مرافعه آنها سال ها طول می کشید و عاقبت هم آنکه قلدر تر و زورگوتر بود نظر خود را بر طرف دیگر تحمیل می کرد و احیانا اگر طرفین دارای قوای مساوی بودند احتمال میرفت که هرگز مرافعه آنها خاتمه نیابد و همیشه در یك وضعیت متزلزلی باشند.

درحقوق، قانون گاهی به معنی **اخص** گاهی وبه معنی اعم استعمال می شود.

قانون بمعنی اخص عبارتست از قواعد و دستورات کلی که توسط قوه مقننه وضع میگردد و اطاعت از آن اجباری است.

ولی قوانین دیگری هست که آنها را قوانین اعم می گویند. اینگونه قوانین از طرف قوه حاکمه اعم از قوه مقننه یا غیر آن وضع می شود و احتیاجی نیست که حتما از طرف قوه مقننه وضع شده باشد.

قوانین بمعنی اعم عبارتند از قوانین اساسی ـ قوانین عادیه ـ تصویب نامه های وزراء احکام حکام و آئین نامه ها.

چنانکه ملاحظه می شود قوانین به معنی اعم دارای دامنه وسیع تری میباشند و این بدیده توحش و بربریت را ...لت ها بیاندازد

...زورانه به حربه «انترناسیونالیسم میکو ...یك ملت واحد» وورود در این ج

...د کردن وبکار گماردن جنایتکا ...ناسیونالیسم» کاذبی که مخافات و ...کر بشریت باقی گذاشته است تلاش م

...کر ها والف اسلانسکی

...احد بزرك» تن درنمیدهند باتهام انحر ...و بسیاه چال زندان روانه میسازد.

...امپریالیسم در کشور ما بخوبی بچشم میخو ...یسم» را بعهده گرفته اند باحربه منفو ...اند این حربه بجای آنکه موفق بک ...ریشه وحدت ملی ما میزنند.

...ر به منطق واستدلال، حربه حق وحقیقت ...ل شناخت توسل به حربه پوسیده ضدان

...ایران بماهیت پلید ونقشه های شیطانی ...آنها را دربیجادنفاق وتشتت درصف متت ...این پس نیز خنثی و بلااثر خواهد نمو ...کارانه اش محکوم به شکست ونابودی ...محکوم به شکست ونابودی گردید

...نه آنچه در نبوغ است ـ در اولین اصطك ...نهاد ملایم، طبع انقلابی و بی هم ...متجلی میشود ـ بطوریکه فردیکه ...موردبیش از آنچه بخواهد خودرا ...ارزش واقعی دارد

...برتری آزادی محکومیت یافته بود ...ی امپریالیسم بتدریج آزاد شده

...انه امپریالیسم چیست؟

...ك خود را دربرابر قیام آزادیخواهان ...کرده است سرنوشتی نظیر سرنوشت

...براکندن افکاری نظیر آن در میان ...هان را تضعیف و پایمال نماید و ...ی بیش ادامه دهد

...ندبرای حفظ موجودیت خود یکبار دیگر ...ازخون واشك درجهان جاری سازند ...ك ناسیونالیسم و تقویت نظریه پو ...ح مبارزه کنید میکوشد تا بادمیدان ...این پ

دانیال

زیر نظر هیئت تحریریه
دفتر اداره : موقتا چهارراه حسن آباد
کوچه همت آباد ـ کاشی ۲۲

صفحه ٤ — ۱۷ سیوان ۵۷۱۲ — شماره ٦

بمجلس هفدهم چه امیدی هست ؟

بقیه از صفحه ۱

چین علی رغم وجود داشتن باندازه‌ای غیر واقعی شده بود و حکومت انقلابی چین باندازه‌ای ضرورت پیدا کرده بود که میلیارد ها وسایل مادی و پشتیبانی امریکا نتوانست کئومین تانك موجود ولی غیر واقعی شده را حفظ کند و آنرا به ضرورت انقلابی پیروز سازد ـ صنایع نیرومند خصوصی انگلیسی در جنوب ایران تا چندی پیش بعنوان صنعت خصوصی که بر روی محور سود خصوصی می چرخید یك واقعیت موجود و بظاهر نیرومند بود . بعکس آنچه معروف است ادارهٔ صنعت جنوب، دولتی در داخل دولت ایران نبود . بلکه حکومت نیرومندی بود که دولت های طفیلی ایران را در داخل حکومت خود بوجود می آورد و از بین می برد ، ولی در مقابل این واقعیت موجود و بظاهر مقتدر یك ضرورت تاریخی و اجتماعی دیگر نیز درحال رشد و تکامل بود . نهضت ملی ایران در دنبالهٔ نهضت های ملی که در دو قرن اخیر از اروپا شروع شده بود و خواهی نخواهی می بایست جهانگیر شود شروع شده بود . نهضت ملی ایران ضرورت اجتناب ناپذیری بود که بقول ((هگل)) می بایست به واقعیت تبدیل کرده : ((واقعیت در رشد و تکامل خویش خود را بعنوان ضرورت نشان میدهد)) آزمایشی که امروز دیگر به تاریخ تبدیل شده است نشان داد که واقعیت ضروری ولی درحال کمون و غیر موجود نهضت ملی ایران آنقدر تکامل پیدا کرد و کرد تا مبدل بواقعیتی موجود گردید و بالاخره واقعیت صنعت نفت خصوصی انگلیسی را رد و انکار کرد و آنرا از دنیای وجود به دنیای عدم فرستاد . بحرکت در آمدن مجدد چرخهای صنعت نفت و دوباره زنده شدن آن، متناسب کردن سایر صنایع بالفعل و یا بالقوه ایران با صنعت مترقی نفت ، از بین بردن اصول ملوك ـ الطوائفی از زراعت و انتخاب رژیم زراعتی متناسب با صنعت مترقی عصر حاضر ، استقرار یك دستگاه دولتی زنده و فعال بجای دستگاه بوروکرات و بی روح حاضر ، کوتاه کردن دست کارمندان متمکن از دستگاه دولت که بار سنگین مضاعفی بردوش دستگاه می باشد ـ اینها همه از جمله ضرورتهای غیر قابل اجتناب هستند که با واقعیت های ((غیرواقعی)) شده امروز یعنی واقعیت هائی که حق وجودی خود را از دست داده اند در تنازع و تزاحم می باشند . اما این سئوال در پیش است که آیا مجلس جدیدی که بملت ایران عرضه می شود بضرورت های اجتماعی مذکور و غیرمذکور آشناست ؟ آیا این مجلس مولود همان نیروهائی است که ضرورتهای اجتماعی را تقاضا می کند و یا تحمیلی است از طرف رژیم منحط محکوم بزوال برملت ایران ؟

آیا این مجلس و دولتهای ناشی از آن عبارت از حکومتی است که ملت مالایق آنست ، آنرا لازم دارد و ضرورتهای زمان آنرا ایجاب می کند ؟ و یا عبارت از عاملی است در دست نیروهای کهنه و محافظه کار که برای عقب انداختن موعد محکومیت خود

... مهمترین مسئله برای نهضت ملی ایران این نیست که ماهیت مجلس حاضر چیست . مهم ترین موضوع کمیت و کیفیت خود نهضت ملی است که مجلس و دولت و جامعه را باید بدنبال خود بکشاند . آنها را تقویت و یا تضعیف کند و مطابق ضرورت های اجتماعی محو و نابود سازد و یا از نو بسازد .

در این بحث از وظائف مثبتی که بعهدهٔ نهضت ملی ایران است سخن نمی گوئیم بلکه از کارهائیکه نباید بشود یعنی از وظائف منفی بحث می کنیم .

برنامه نهضت ملی ایران مانند هر نهضت ملی دیگری نباید عقب مانده و یا رجعت بگذشته باشد . باید از لحاظ اقتصادی و اجتماعی برنامهٔ آن مترقی و مطابق ضرورت زمان حاضر باشد . تاریخ نهضتهای جهان نشان میدهد که بزرگترین قیام ها و نهضت ها و انقلابات درصورتیکه برنامه مشخص و معینی نداشتند و یا برنامه های عقب مانده داشتند علی رغم ضرورت تحولات اجتماعی نابود شدند و بعقب افتادند . قیام غلامان در امپراطوری باستانی روم ناشی از ضرورت اجتماعی بود و این قیام ها با وجود شجاعت و فداکاری بی مانند قیام کنندگان و باوجود روحیهٔ انقلابی بی مانند شان با خون و آتش خفه شد و بهدف خود نرسید . زیرا هدف آن برگشت به اصول قرون گذشته بود که با احتیاجات موجود و مرحله تکاملی نوین مطابقت نداشت . قیام دهقانان اروپا در قرون وسطی و نهضت کارگری در دورهٔ انقلاب درفرانسه با عدم موفقیت توام شد زیرا برنامه معین و مشخص و با استعداد و لیاقت برای حکومت هنوز در آن نهضت بوجود نیامده بود . رهبران نهضت ملی ایران اگر بجای نزاع برسر افتخاراتی که هنوز تحصیل نشده برنامه‌ای مترقی انتخاب کنند و محض عوام و خواص فریبی در دنبال سیاستهای عقب ماندهٔ قرون وسطائی و یا سیاستهای توسعه طلب نوین قدم نزنند و باصراحت و قطعیت لازم برای موقعیت تاریخی برنامهٔ خود را مشخص کنند بی شك علی رغم مجلس و خلاقان داخلی و خارجی مجالس می توانند ضرورت های موجود اجتماعی را از قوه بفعل آرند .

... مسئله‌ای که جریان تاریخ در دستور روز قرار داده است مسئله برطرف کردن فقر دهقانان ـ بهبود وضع زندگی کارگران و کارمندان و طبقه سوم است نه مسئله سلب بقیه حقوق اجتماعی و مدنی از نسوان .

... پیش از جنك در انگلستان در مقابل کلوپهائی که خاص مردان است نوشته شده بود که «ورود برای سك و زن قدغن است» ولی ضرورت زمان این قدغن را شکست و انگلستان نیز مجبور شد از تمام نیروی انسانی خود در زندگی اجتماعی استفاده کند و تمام زنان در زمان جنك برای کار در مدرسه و کارخانه و مزرعه بسیج گردیدند . و امروز زنان قسمتهائی از ارتش و هواپیمائی و دریا داری را چه در زمان جنك چه در زمان صلح اداره میکنند ضرورتی که تحمیل شد پس از جنك نیز ادامه دارد .

چرچیل با واقع بینی خاص خود در زمان جنك پیش بینی کرد که آینده جهان مال مللی است که نسلهای جوان خود را با حد اکثر وسائل لازم و ممکن کماً و کیفاً تربیت کنند . و از تمام نیروی انسانی خود برای تربیت کارشناسان و اداره کنندگان جامعه استفاده نمایند . در همسایگی ما دولت شوروی از تمام نیروی انسانی عظیم خود در تمام رشته های زندگی اجتماعی استفاده می کند . در شورای عالی اتحاد جماهیر شوروی ۲۸۰ نفر زن بنمایندگی انجام وظیفهٔ اجتماعی می کنند و صد ها زنان در پارلمان های محلی انتخاب شده اند زنان بعنوان وزیر و نماینده و مدیر کارخانه و مدیر کل و سایر مشاغل مقامات مهم اداری و صنعتی را حائز می باشند . بیشتر از یك ملیون زن در بهداری و در همین حدود در فرهنك شوروی مشغول کارند . هفتاد نفر زن « قهرمان اتحاد جماهیر شوروی» نامیده شده اند و بیشتر از ششصد هزار نفر جائزه و مدال قهرمانی کار وغیره را دریافت کرده اند .

سال ۱۹۳۹ بار دیگر جریان تاریخ را عوض کرده است نیمی از نسل بشر برضد طبقات ممتاز نیم دیگر قیام کرده است و دو قدرت بزرك جهانی از میان خون و آتش جنك باظرفیت صنعتی نیرومندتری بیرون آمده اند و نقشه حکمفرمائی جهانی را در خیال خود می پرورانند . صدها میلیون نفوس بشری در عین دست بگریبان بودن با فقر و گرسنگی برای آزادی و استقلال سیاسی و اقتصادی ـ برای عزیزترین ارزشهائی که برای بشر مطبوع و مطلوب است و عده‌ای دیگر برای حفظ غنائمی که بدست آورده اند و دولتهای دیگر برای حفظ غنائمی که از قرون گذشته هنوز حفظ کرده اند در تلاش و کوشش اند ولی آنچه مجموعهٔ جهان کنونی را از جهان پیش از سال ۱۹۳۹ متمایز میسازد سعی و کوشش بی نظیر میلیونها زن و مرد است که یا برای بدست آوردن آرزوها و آمال خود و یا برای حفظ و نجات طرز زندگی خود از آخرین ترقیات علم و فن استفاده میکنند . کار مطابق نقشه planning در همه جاجای کار سر خود laisser Faire را گرفته و مشروح ترین و دقیق ترین نقشه ها سرنوشت و آینده ملل را تعیین میکند

... خطری که امروز سر نوشت ملت ما را تهدید میکند رجعت به اصول قرون وسطائی نیست بلکه خطر دیگری است که از این سعی و کوشش بیهوده ناشی میشود . جهان امروز در معرض رقابت و تاخت و تاز امریکا از طرفی و شوروی از طرف دیگر است که هر کدام برای اداره کردن جهان ـ برای تحمیل طرز زندگی خودشان بر ملل دیگر ـ عناوینی اختراع کرده اند . امریکا ایرانیان و مخصوصا اولیای امر را از خطر کمونیسم می ترساند ولی متاسفانه همین ترس ما را دچار خطری میکند که ملل را از آن میترسانند .

... مبارزه امریکائیان با کمونیسم از قرار معلوم بیشتر متوجه جنبه نظری (ایدئولوژیك) آن است و نه باین علت است که کمینفرم از توسعه طلبی سیاست زور و قدرت مسکو تبعیت میکند . آنها بهمین مناسبت روش مبارزه با تمایلات سوسیالیستی کمونیسم را متناسب با هدف خود انتخاب کرده اند . یعنی میخواهند بوسیله ترویج اوهام و خرافات که بغلط نام اسلام بروی آن میگذارند و همچنین بوسیله تقویت اصول فئودالیسم و تشویق و ترویج پرستش نژاد جلوی کمونیسم را بگیرند . ولی مبانیت طرز تفکر آسیائی و اسلامی با کمونیسم مبنی بر جنبه ایدئولوژیك آن نیست . بلکه تنها از این جنبه است که حربه در دست کمینفرمیستها برای توسعه سرحدات و قدرت سیاسی مسکو قرار گرفته است

... نهرو در مصاحبه‌ای که در هرالد تریبون چاپ پاریس چاپ شده در مورد جنبه ایدئولوژیك می گوید «سرزنشی که من بکمونیسم میکنم متوجه اصول اقتصادی آن نیست . کمونیسم منهای روشهای خود مساوی با سوسیالیسم است .»

اما مسکو برای به «هدف» حکمفرمائی جهانی خود «روش» های مبارزه با اوهام و خرافات و اصول ملوك الطوایفی و برتری نژادی را پیش گرفته و باین وسیله نیروی ذخیرهٔ دهقانان و کارگران و روشنفکران و تمام زنان را برای هدف های ملی خود میخواهد بسیج کند . ولی امریکا درست با وسائل معکوس و عقب مانده میخواهد با این روش انقلابی رقابت کند . سلاح اتمی و سایر سلاح های امریکائی و مقدار تولید فولاد و نفت وغیره هرقدر به سلاحهای مشابه و تولید شوری برتری داشته باشد در مقابل ـ سلاح تبلیغاتی و مبارزهٔ ایدئولوژیك آمریکائیان بهمان اندازه منحط و عقب مانده و منفور وغیره موثر است . ولی تودهٔ بزرك ملل آسیائی و رهبران نهضت های ملی بدون توجه برقابت این این دو سیاست جهانگیر هدف و راه حل خود را انتخاب می کنند . و باید انتخاب کنند .

مسئولینی که هنوز آثاری از حس مسئولیت در آنها هست ـ افرادی که علاقه‌مند بآیندهٔ فرزندان خود میباشند باید توجه کنند که ترویج اوهام و خرافات و تشویق اصول ملوك اطوائفی و سعی و کوشش بیهوده برای راندن زنان از جامعه یعنی جوان ترین و زنده ترین و ابداع کننده ترین قشرهای جامعه ما را در راهی که حزب توده راهنمائی آن را بعهده گرفته است خواهد راند . و پر واضح است که عاقبت آن راه نیز عبارتست از بهدر رفتن آمال و آرزوهای همان نیروی زنده و جوان و ابداع کنندهٔ ایران . **آمریکائیان و پیروان ایرانی آنها اخیراً تئوری های نژادی را با تقلید از نژاد پرستان غربی بجنك کمونیسم فرستاده اند . این سلاح نیز بهمان کندی سلاح های دیگر آمریکائی ولی ناشیانه تر از آنها انتخاب شده است . توده ملل آسیا خاطرات تاریخی خوشی از برتری نژادی ندارند و این افکار نه تنها چنگی بدل آنان نمیزند بلکه در آنان خاطرات تلخ گذشته و حاضر را بیدار می کند .**

گفتیم انقلاب یا تحویل وقتی در جامعه‌ای ضروری می گردد که واقعیت های موجود غیر لازم و «غیرواقعی» گردند و حق وجودی خود را از دست بدهند و ضرورت های غیر موجودی لزوم و حق واقعیت یافتن را بدست آرند . در اینصورت دو سلسله واقعیت ها که با هم در مبارزه اند برای پیدایش تحول می جنگند . برای بوقوع پیوستن تحول شرائط عینی و شرائط ذهنی هردو باید موجود باشد . مدتها بود ملی شدن نفت شرائط عینی خود را بدست آورده بود ولی شرائط ذهنی آن هنوز مهیا نشده بود . یعنی آن ایمان و عقیده و آگاهی به ضرورت و امکان این عمل پیدا نشده بود . نهضت ملی ایران به مجردی که این شرائط ذهنی را بوجود آورد بالقوه از رحم تاریخ بوجود آمد و بالفعل شد .

روزنامه نویسان

بقیه از صفحه ۱

« مومن » است !

رفیقی که اخیرا در جرگه «رفقا» وارد شده است

در روزنامه‌ای که گردانندگان آن اصولا منکر مذهب والهیات می باشند

دست افابت بامید اجابت بدرگاه پروردگار دراز کرده بود ، آنچه بیش از حد ما را متاثر ساخت تجسم وضعیت روحی گردانندگان روزنامه بود که مجبور شده اند علی رغم میل باطنی خود موضوعی را که با عالم روحانی وعلوی رابطه دارد درمیان سطور روزنامه خود جای دهند و بیشتر متاسف شدیم وقتی مشاهده کردیم که مرد بظاهر متقی و مومنی خود را ناگزیر دیده است تضرعات و استغاثه خویش را بدرگاه پروردگار در صفحات چنین روزنامه‌ای جای دهد

این مطلب معترضه بود اینك برویم بسراغ روزنامه های دیگر

***

حضور دکتر مصدق درلاهه ، از موضوعاتی است که بیش از همه مورد بحث جراید قرار گرفته است از روزنامه هال مخالف «داد» تعیین قاضی اختصاصی را در دادگاه بضرر ایران تشخیص داده و مینویسد : «آقای مصدق السلطنه ، چطور شد امروز حتی قاضی اختصاصی برای عضویت در محکمه ای که میخواهد علیه ایران رای صادر نماید ، تعیین می کنید ؟»

«داد» اضافه میکند که دکتر مصدق اینعمل ، صلاحیت دادگاه را خود بخود تا کرده است .

اما مطالبی که روزنامه های دیگر همین مورد نگاشته اند ، ادعای دادر میکند .

باختر امروز در این مورد از یکی از اعضای هیئت نمایندگی ایران ج مینویسد :

«در این چند روزه یکی از مسائل م که توجه آقای نخست وزیر و همراهان ای راجلب کرده بود ، مسئله تعیین قا اختصاصی ایران در محکمه بود جمعی ت میکردند اگر دولت ایران بچنین ک دست بزند ممکن است گفته شود ای صلاحیت محکمه را برای رسیدگی به اد انگلستان شناخته است .

اما فرق است بین شناخ وجود محکمه و صلاحیت محک درامر خاص .

آنچه مدعی هستیم که نمی شناسیم صلا محکمه در رسیدگی بماهیت دعوی است . ب اینکار وجود قاضی ایرانی و ارتباطی که با دیگر پیدا می کند ، ممکن است چند قاضی بیطرفی را که صرفاً روی نشنا مشرق زمین وزیر تبلیغات انگلیسها گرفتن ؛ بنفع ما رای نمیدهند بو تفاهم و توضیحات قاضی ایرانی تغییر بدهند .»

علاوه براین «اطلاعات» هم از خبرنگار خود نوشته است :

« در قضات دادگاه لاهه نسب سال پیش که مسئله نفت ایران در مطرح شده تغییراتی بنفع ایران صو گرفته است بدین معنی که بجای با که یك رأی مسلم بنفع انگلستان م قاضی هندوستان ، سربنگال را توانت شده و بعلاوه تغییرات دیگری هم با چندتن از قضات امریکای جنوبی ایران انجام شده است .»

بنابراین در دادگاهی که تا این ا امکان پیروزی ما میرود ، چرا خودمان هم یك قاضی اختصا نداشته باشیم ؟ ـ

چرا یك رای هم برجمع آرائیک نفع ما داده میشود ، نیفزائیم ؟

گویا «داد» هرگز مایل نیست هیئت نمایندگی انگلیس ، بالب ول های آویزان از لاهه بلندن مراجعت واز این میدان هم شکست خورده و دریده بیرون بیاید !

اما «طلوع» که دوش بدوش داد ب دولت مشت پرتاب می کند ، بعد از ا بهمین موضوع مینویسد « ما اگر رای را نپذیریم در میان ملل آزاد دنیا حیث خود را برباد داده ایم .» !

مرض نوبه

شایعه بیماری قاضی شوروی دادگاه لاهه نیز سوژه خوبی بد روزنامه ها داده است خصوصا اینم «کیهان» از قول خبرنگار خود می نو « قاضی شوروی تاکنون بعلت ک بلاهه نرفته و ممکن است هنگام رسی بدعوای انگلیس نیز در دادگاه ح نیابد . کیهان اضافه می کند : «در عدم شرکت کولونسکی قاضی شو را تمارض سیاسی تلقی می کنند ـ ق لهستان نیز احتمال می رود از ق شوروی متابعت کند » !

از اینجا معلوم می شود که ک قاضی شوروی بقدری شدید است بقاضی لهستان هم سرایت کرده است «شاهد» در همین مورد مقاله ای نوشته و دارد که کسالت قاضی شوروی یك م نوبه ای است که همیشه هنگام مسئله نفت ایران در دادگاه لاهه می کند !

ناگفته نماند که در قبال این موض روزنامه های «چپ» از قبیل شهبا بسوی آینده بکلی سکوت اختیار و بهیچوجه بروی مبارك خود نیاورده

روزنامه خو

کتابخانه مرکزی
Central Library
Tehran University

شماره هفتم
تک شماره یک ریال و نیم

دانیال

سال اول
۳ شنبه ۲۷ خرداد ماه ۱۳۳۱

دست خیانتکاران را از دامن اجتماع کوتاه کنید

عواملی که بهر نحوی از انحاء و یا تحت هر عنوان و ماسک ...بینده‌ای در صف متحد ملت شکاف ایجاد میکنند به منافع و مصالح ملت خیانت میورزند.

احتمال میرود تا چند روز دیگر نخست وزیر باتفاق هیئت نمایندگی ایران ...لاهه، بایران بازگشت نمایند. با مراجعت نخست وزیر نغمه‌های مخالف که ...حدی در غیاب مشارالیه فرو نشسته بود مجدداً اوج خواهد گرفت ـ مجدداً ...ان داستانهای مبتذلی که پس از مراجعت نخست‌وزیر از شورای امنیت عنوان ...ه بود این بار با شدت بیشتری از سر گرفته خواهد شد باز عنوان خواهد شد ...نخست وزیر از لاهه «دست‌خالی» برگشته است. بدیهی است در نظر کسانیکه ...نغمه را ساز خواهند کرد موقعی دست نخست وزیر «پر» خواهد بود که به ...وی از انحاء ولو برخلاف مصالح و منافع ملت با حریف بر سر مسئله نفت کنار ...ده باشد.

از جمله مسائل دیگری که به مخالفین فرصت جارو جنجال خواهد داد ...ئله مجلس، تشریفات استعفای دولت و اجرای انتخابات حوزه‌هائی است که جریان ...ن نا تمام و یا متوقف مانده است.

بطوریکه خوانندگان اطلاع دارند طبق سنن پارلمانی پس از تصویب سه ...ع اعتبارنامه‌های نمایندگان، مجلس آمادگی خود را برای کار طی عریضه‌ای ...ضور اعلیحضرت شاه اعلام و دولت وقت مستعفی می‌شود. تا موقع عزیمت نخست ...یر به لاهه، این حد نصاب حاصل نشده بود اینک با مراجعت نخست وزیر که ...ی حد نصاب هم حاصل شده است استعفای دولت و تشکیل دولت جدید در راس ...ائل روز قرار میگیرد.

گرچه استعفای دولت همانطور که گفته شد موجب تشدید حملات مخالفین ...احیاناً بروز تشنجاتی خواهد گردید معذالک باحتمال قریب به یقین آقای دکتر ...دق مجدداً مأمور تشکیل کابینه جدید خواهند شد.

با وجود حملات و انتقادات شدیدی که از طرف عده‌ای از نمایندگان ...ت به سیاست داخلی دولت در گذشته بعمل آمده و یا از این پس بعمل خواهد ...د هنوز اکثریت نمایندگان وجود مصدق را در راس دولت در موقعیت فعلی ...م وضروری تشخیص می‌دهند. مهمترین عاملی که به تشخیص این ضرورت کمک ...کند مسئله بهره‌برداری از صنایع نفت است که تاکنون بعللی که همه بر آن ...ف دارند عملی نشده است. از اینجهت در نظر اکثریت نمایندگان بر کناری

بقیه در صفحه ۴

فرهنگ بنداوید

«همه در طلب کمالند و برای تامین احتیاجات و تسریع پیشرفت خویش از هیچگونه تلاش و فداکاری دریغ نمیکنند. کشورهای مختلفه از کوچک و بزرگ محتاج یکدیگرند و برای رفع نیازمندیهای خود باهمدیگر روابط سیاسی، اقتصادی، و فرهنگی ایجاد کرده‌اند و اما حد اکثر استفاده از این روابط و اشتراک مساعی وقتی میسر است که کشورهای مربوطه به اخلاق و افکار و تمدن و زبان همدیگر آشنائی کامل داشته باشند»

آنچه که آقای بن‌داوید مولف فرهنگ جدید «عبری ـ فارسی» ـ بن‌داوید در مقدمه فرهنگ خود آورده‌اند و جملاتی از آن در بالا نقل گردید نیت واقعی مولف محترم را در امر خطیری که بعهده گرفته‌اند بخوبی آشکار میسازد.

آنها که با مطبوعات سروکار دارند کاملا از مشکلات و ناملایماتی که در راه اداره یک نشریه مرتب موجود میباشد اطلاع دارند: این مشکلات و ناملایمات درمورد تالیف یک کتاب ـ یعنی یک کتاب مفید و آموزنده ـ خیلی بیشتر و طاقت

بقیه در صفحه ۲

از مزامیر داود — ترجمه: العازار کهن‌صدق

مزمور شصت و دوم

قوت و نیرو از آن خداوند است

ای جان من آرام بگیر و منتظر نجات خداوند متعال باش زیرا او پناه و محل اتکاء من است ـ چرا مردم اهل دنیا بر من هجوم آورده و قصد دارند مثل دیوار شکسته و سقف ترکیده هلاکم نمایند ـ چون به بینند که کسی بمقامی رسیده باهمدیگر مشورت نموده و سعی دارند با گفتار دروغ او را سرنگون کنند و هرچند بادهان خود چاپلوسی می‌نمایند ولی در باطن اورا لعنت می‌کنند ـ لیکن ای جان من آرام بگیر و منتظر نجات خداوند متعال باش زیرا او پناه و محل اتکاء من است پس لغزش نخواهم خورد ـ برای من رحمت و جلال از جانب خداوند متعال می‌رسد زیرا او محل اتکاء و مایه سرفرازی من است ... ای نوع بشر همواره بر ذات مقدسش توکل نمائید و حاجات خود را به پیشگاهش معروض دارید زیرا پناه حقیقی ما فقط او است ... واقعا که بنی آدم اهل دروغ و ابناء بشر اهل بطالتند و اگر در ترازوی عدالت الهی سنجیده شوند سبک شناخته خواهند شد زیرا همه خودخواه و مهمل هستند ... زنهار کسی خیال جور و ستم در دل نپروراند و خود را مهمل نسازد و چون مال و مکنتش افزون شود دل به آن مبندد ... خداوند متعال یک دفعه فرمود ولی من دو دفعه آنرا شنیدم که قوت و نیرو فقط از جانب او است ...

ای خداوند متعال تو اهل احسان و مرحمت هستی و بهر کس مطابق عملش پاداش میدهی

آورده‌اند ...

که بعضی از انسانها، اگر یک ذره کاه درچشم دیگران باشد آن را می‌بینند و اگر یک تخته نراد ۱۲ متری (درصورت گنجایش) درچشم خود داشته باشند از رؤیت آن غافل میمانند

«رفیق مظفر» بقول خودش مدعی است که «تهامی» بشخص ملعومی وارد نیاورده است و اتهاماتش متوجه اشخاص نامعلوم بوده ولی ما خود را جای آن اشخاص نامعلوم فرض کرده‌ایم.

«رفیق مظفر» این را می‌نویسد و غافل از آنست که با ۲۰ سطر توضیح و معانی و مفاهیم دلپذیری که برای کلمه «رفیق» ردیف کرده است خود اعتراف بیک حقیقت کرده است

بقیه در صفحه ۴

هرکول

«راسیسم» یا حربه زنگ زده «برتری نژادی»

بحثی از علم الاجتماع

چه اباطیل و ترهاتی را بنام «علم و فلسفه» جامیزنند!!

عقب ماندگی سطح فرهنگ عمومی همیشه بطرفداران فرضیه مخدوش نژادی این فرصت را می‌داد که برای عوام‌فریبی بیشتری ماسک ملی بخود زده و اغلب به دروغ خود را طرفدار خواستهای ملت وانمود کنند درصورتیکه نه تنها کمترین کمکی بملت مورد نظر خود نمی‌نمودند بلکه اغلب ضرر های جبران نا پذیری هم ببار آورده‌اند خلاصه چه آنهائیکه در پناه الفاظ و تقلیب افکار عالیه بشری برای تسکین امیال توسعه‌طلبی امپریالیسم سرخ و فرضیه نژادی پان اسلاویسم خود را «انترناسیونالیست» معرفی کرده و چه آنهائیکه ظاهراً بنام طرفداری از ملت و طرد بردگان سرخ از کشور وارد میدان شده‌اند در باطن هدفی جز درهم شکستن اتحاد مردم ندارند و در عین اختلافی که این دو دسته در روش و طرز تفکر باهم دارند در عمل بیک نتیجه می‌رسند و در حقیقت مکمل همدیگر و برای ورود امپریالیسم سیاه و سرخ مانند غلطکی مورد استفاده قرار می‌گیرند اینها درمیان ملت ایجاد نفاق و چند دستگی میکنند آنها هم در پناه همین تفرقه اندازیها و تضعیف اتحاد مردم افکار بزرگ بشری را مسخ کرده سعی دارند با الفاظ توخالی و پوچ ملت واحدی را بملل دیگر تحمیل نمایند بنابراین نتایج اعمال این گونه دسته‌ها برای ملتی مثل ایران که میخواهد در سایه برادری و اتحاد و بر کنار از دسیسه های دول بزرگ زندگی راحت خود را ادامه دهد مانند سم مهلکی بکار میروند. راسیست‌ها در مراحل بعدی «تئوریهای»

بقیه در صفحه ۴

-۵-

نوابغ علم و هنر

زیگموید فروید

در دو شماره گذشته مطالبی در باره «زیگموید فروید» روانشناس شهیر یهودی بنظر خوانندگان رساندیم ـ اینک اساس و پایه نظریه «فروید» را از فلم «اشتفن تسویک» نویسنده عالی مقام یهودی اطریشی مطالعه فرمائید.

(از کتاب فروید ترجمه فرهاد)

دنیای غیر مستشعر (۱)

Le monde de L'Inconscient

در صفحه ۳

پزشک شما

هر هفته کوشش خواهیم کرد در این ستون مسائلی بهداشتی را برای خوانندگان خود تشریح ـ تاکنون به سئوالات بهداشتی عده‌ای از ...کان از طرف تهیه کننده این ستون که از پزشکان ...و در عین حال مایه افتخار جامعه ما میباشند ...های جداگانه پاسخ داده شده است ـ مسائل و ...ت بهداشتی خود را بعنوان «پزشک شما» بدفتر ...ه ارسال فرمائید ـ درصورتی که طرح سئوالی در روزنامه لازم تشخیص ...نشود پاسخ آن مستقیما به نشانی که تعیین خواهید کرد فرستاده خواهد شد

بحث حقوقی

بقلم عزت‌اله دلیجانی
لیسانسیه حقوق

اگر بمسئله و یا مشکل قضائی برخورد کرده اید و احتیاج بمشاوره دارید مسئله و یا مشکل خود را با نویسنده این ستون در میان گذارید و پاسخ آن را در روزنامه دریافت نمائید

وضع قانون

در شماره قبل مختصری راجع به انواع مختلف قوانین بحث کردیم و گفتیم که قانون بمعنی اخص عبارتست از قواعد و دستورات کلی که توسط قوه مقننه وضع میگردد و سخن باینجا رسید که در اغلب ممالک دو دسته قانون وجود دارد. یکدسته قوانین اساسی و دیگری قوانین عادی. راجع بوضع قوانین اساسی در شماره قبل نوشتیم در این شماره میخواهیم راجع بوضع قوانین عادی مختصری تعریف

بقیه در صفحه ۳

مسائل مربوطه به تغذیه

از طرف دولت ایسرائل یک شورای پزشکی مرکب از ۳۰ نفر اطباء مامور مطالعه امور مربوط به تغذیه اهالی و چگونگی جیره بندی مواد غذائی که معمول شده است میباشند سه کمیسیون فرعی از این شوری مامور تحقیق و مطالعه در ارزش غذائی جیره‌های معمولی و اختصاصی ـ کیفیت و خاصیت محصولات مختلف غذائی و مسائل بهداشت اغذیه شده‌اند.

بقیه در صفحه ۳

اخبار ایسرائل

از بلوک غربی جوابی باین پیام داده نشد.

ایسرائل و ژاپن

ژاپن اولین کشور آسیائی است که با ایسرائل [روابط سیاسی معمولی] برقرار میکند

نمایندگان دیپلماسی دو کشور معین شده و به زودی بمحل ماموریت خود خواهند رفت

کنست علیه تجدید حیات آلمان

مجلس ایسرائل برای ابراز مخالفت خود علیه عقد قرارداد صلح با آلمان مدت ٤ دقیقه سکوت کرد و کلیه وکلا در ظرف پنجدقیقه ساکت ایستادند رئیس مجلس اشعار داشت که پارلمان ایسرائل در تاریخ ۱۰ ژانویه ۱۹۵۱ پیامی به پارلمان های جهان فرستاد و تقاضا کرد علیه تجدید تسلیحات آلمان تصمیم بگیرند ولی نه از کشورهای بلوک شرقی و نه

سرخک

...خک یکی از بیماریهای مسری و ...بالنسبه خفیف و کم خطر است ولی ...ن کمتر باشد خطر آن زیادتر می ...نکته مهم در این بیماری آنکه ...ن نیز مانند مخملک و غیره در جزء ...است که بدن را بسیار ضعیف کرده ...بتلاء بسایر امراض بخصوص مرض ...ل مستعد میسازند بنحویکه در

بقیه در صفحه ۲

شماره ۶

رای صادر نماید، تعیین می کنید؟»
«داد» اضافه میکند که دکتر مصدق ...
اینعمل، صلاحیت دادگاه را خود بخود ...
کرده است.
اما مطالبی که روزنامه های دیگر ...
همین مورد نگاشته‌اند، ادعای داد ...
میکند.

باختر امروز در این مورد از ...
یکی از اعضای هیئت نمایندگی ایران ...
مینویسد:
«در این چند روزه یکی از مسائل ...
که توجه آقای نخست وزیر و همراهان ...
را جلب کرده بود، مسئله تعیین ...
اختصاصی ایران در محکمه بود جمعی ...
میکردند اگر دولت ایران بچنین ...
دست بزند ممکن است گفته شود ...
صلاحیت محکمه را برای رسیدگی به ...
انگلستان شناخته است.

اما فرق است بین شناخت ...
وجود محکمه و صلاحیت محکمه ...
در امر خاص.

آنچه مدعی هستیم که نمی شناسیم صلاحیت ...
محکمه در رسیدگی بماهیت دعوی است. ...
اینکار وجود قاضی ایرانی و ارتباطی که با ...
دیگر پیدا می کند، ممکن است چند ...
قاضی بیطرفی را که صرفاً روی نشان ...
مشرق زمین وزیر تبلیغات انگلیسها ...
گرفتن؛ بنفع ما رای نمیدهند بسو ...
تفاهم و توضیحات قاضی ایرانی تغییر ...
بدهند.»

علاوه بر این «اطلاعات» هم از ...
خبرنگار خود نوشته است:
«در قضات دادگاه لاهه نسبت ...
سال پیش که مسئله نفت ایران در ...
مطرح شده تغییراتی بنفع ایران ...
گرفته است بدین معنی که بجای ...
که یک رأی مسلم بنفع انگلستان ...
قاضی هندوستان، سربنگال را توانا ...
شده و بعلاوه تغییرات دیگری هم با ...
چندتن از قضات امریکای جنوبی ...
ایران انجام شده است.»

بنابراین در دادگاهی که تا این ...
امکان پیروزی ما میرود، چرا ...
خودمان هم یک قاضی اختصاصی ...
نداشته باشیم؟ ـ
چرا یک رای هم برجمع آرائیکه ...
نفع ما داده میشود، نیفزائیم؟
گویا «داد» هرگز مایل نیست ...
هیئت نمایندگی انگلیس، بالب و ...
های آویزان از لاهه بلندن مراجعت ...
واز این میدان هم شکست خورده و ...
دریده بیرون بیاید!
اما «طلوع» که دوش بدوش داد ...
دولت مشت پرتاب می کند، بعد از ...
بهمین موضوع مینویسد «ما اگر رای ...
را نپذیریم در میان ملل آزاد دنیا حیثیت ...
خود را برباد داده‌ایم.»!

مرض نوبه

شایعه بیماری قاضی شوروی ...
دادگاه لاهه نیز سوژه خوبی ...
روزنامه ها داده است خصوصا این ...
«کیهان» از قول خبرنگار خود می نویسد ...
«قاضی شوروی تاکنون بعلت ...
بلاهه نرفته و ممکن است هنگام ...
بدعوای انگلیس نیز در دادگاه ...
نیاید. کیهان اضافه می کند: «در ...
عدم شرکت کولونسکی قاضی شوروی ...
را تمارض سیاسی تلقی می کنند ـ ...
لهستان نیز احتمال می رود از ...
شوروی متابعت کند»!
از اینجا معلوم می شود که ...
قاضی شوروی بقدری شدید است ...
بقاضی لهستان هم سرایت کرده است ...
«شاهد» در همین مورد مقاله‌ای نوشته و ...
دارد که کسالت قاضی شوروی یک ...
نوبه ای است که همیشه هنگام ...
مسئله نفت ایران در دادگاه لاهه ...
می کند!
ناگفته نماند که در قبال این مو...
روزنامه های «چپ» از قبیل شهب...
بسوی آینده بکلی سکوت اختیار ...
و بهیچوجه بروی مبارک خود نیاورد...

روزنامه خو...

دانیال و نامه‌های شما

دانیال متعلق بشما و برای شماست. دانیال به نامه‌های شما در این ستون پاسخ می‌دهد و نظریات و انتقادات شمارا مورد توجه و بحث قرارداده و سعی خواهد کرد تا حدود امکان پیشنهادات مفید شمارا بمرحله عمل در آورد. نامه های خودرا روی یک طرف کاغذ و با خط خوانا رقوم و به‌فتر روزنامه ارسال فرمائید.

درصورتیکه مایل بذکر نام و نشان خود در روزنامه نباشید ممکن است تذکر دهید تا با نام مستعاری که انتخاب خواهید کرد درج نمائیم.

دانیال از اغراض و مشاجرات خصوصی خودرا بر کنار نگاه خواهد داشت. از این رو اطمینان داریم نامه‌ها و یا تذکرات و انتقاداتی که بقصد درج و یا انعکاس در این روزنامه از طرف خوانندگان دریافت خواهیم داشت از شائبه هر گونه اغراض خصوصی بدور خواهد بود.

ضمنا باید تذکر دهیم به نامه‌هائی که فاقد نام و نشان صریح نویسنده باشد بهیچوجه ترتیب اثر نخواهیم داد اینک از بین نامه هائیکه بما رسیده است

***

آقای ا - مرادی‌پور یکی از خوانندگان دقیق و گنجکاو و درعین حال حساس ما نامه‌ای و بضمیمه نامه مقالهٔ نسبتا مفصلی تحت عنوان «... ناشی بکاه دان میزند» برای درج در روزنامه ارسال داشته‌اند. آقای مرادی‌پور در نامهٔ خود احساساتی را که محرک ایشان در تهیه مقالهٔ مورد اشاره بوده است در کمال سادگی و با صداقت تمام تشریح نموده و سعی کرده‌اند مارا متقاعد نمایند که قاعدتا نباید مانعی برای چاپ مقاله ایشان وجود داشته باشد.

میتوانیم بآقای مرادی پور اطمینان دهیم که نه فقط مانعی برای چاپ مقاله ایشان وجود نداشته است بلکه بسیار هم مایل بودیم که نامه و مقاله ایشان را بطور کامل بنظر خوانندگان خود برسانیم ولی متاسفانه بعلت تراکم مطالب این شماره که قسمت اعظم آن قبل از وصول نامه ایشان تهیه و تنظیم شده بود نتوانستیم این منظوررا عملی نمائیم.

با طلب پوزش از آقای مرادی‌پور و با اجازه ایشان به نقل فقط قسمت مهمتر مقاله مبادرت میشود. اینک قسمتی از مقاله آقای مرادی‌پور تحت عنوان «... ناشی بکاهدان میزند».

«... چند هفته قبل که فیلم معروف «کوی کرانچنا» را در طهران نمایش میدادند روزنامه‌ها و مجلات پایتخت هر کدام بنوبه خود مطالبی در خصوص وحشیگریهای فاشیستهای هیتلری و زمامداران خائن لهستان و خصومت نژادی و.... نوشتند و بطور حتم هیچکدام از آنها از طرز انشاء و شیوه مقاله نویسی و یا حتی جملات مانند یکدیگر نبودند ولی متاسفانه باید گفت که مقاله روزنامه مصلحت شماره ۸۲ تاریخ ۳ شهریور ۳۱ اردیبهشت ۳۱ درخصوص فیلم مزبور با مقاله روزنامه بنی آدم شماره ۳۱ تاریخ ۲۸ اردیبهشت ۳۱ دربارهٔ فیلم مذکور عینا مثل همدیگر بودند و تنها فرقی که داشت مقدمه‌ای بود که (آنهم غیر از یک پرگراف مشترک) روزنامه بنی آدم راجع بجامعه ما یهودیان نوشته بود که اگر آنرا هم نمی نوشت روزنامه ما محسوب نمیگشت و گرنه از آغاز مانند همدیگر بودند و از یک مطاب و یک کامه و یک پرگراف شروع شده وصرف نظر از اضافاتی که بنی آدم نوشته است و روزنامه مصلحت هم در آخر مقاله پرگرافی اضافه دارد هر دو با یک جمله تمام میشود...

...اگر در تاریخ انتشار دو روزنامه فوق دقت کنیم می بینیم که روزنامه بنی آدم سه روز زودتر منتشر شده است. بنابراین اینجا یک مطلب پیش میآید، یعنی روزنامه مصلحت که بعداز بنی آدم منتشر شده است یا از بنی آدم کرده است که اگر چنین بود در زیر مقاله اش مینوشت - یا اینکه نویسندگان روزنامه مصلحت همان نویسندگان روزنامه بنی آدم هستند یعنی نویسندگان روزنامه مصلحت آنقدر سواد نوشتن مقاله‌ای درخصوص آنچه از فیلم دیده‌اند نداشته و قادر بانجام آن نبودند و این محال و غیرممکن است یا اینکه با محسن نظر و همکاری با یکدیگر قبلا مقاله‌ای دراینخصوص نوشته و از زحمت یکدیگر کاسته‌اند و چون انتشا روزنامه بنی آدم زودتر بوده است اول نوشته است و بعدا روزنامه مصلحت - شاید این قرار را هم با یکدیگر گذارده اند که باین اقلیت رنجدیده و محروم، روزنامه مصلحت کلمه «کلیمی‌ها» وروزنامه بنی‌آدم که خودرا نزدیکتر ازمصلحت دیده وخود راازما میداند... کلمه «یهودیان» راخطاب کنند. زیرا هرگجا که روزنامه مصلحت «کلیمی‌ها» نوشته است روزنامه بنی آدم «یهودیان» نوشته است. اگر اینطور است ومقالات بنی آدم باید با روزنامه مصلحت یکی باشد و یا اجازه ندارد بدون رضایت ومصلحت روزنامه مصلحت آزادانه بنویسد و مقالات و یا مطالبش گپیه‌ای ازروزنامه مصلحت باشد من پیشنهادمیکنم که روزنامه بنی آدم اسم خودرا عوض کرده و بنام دیگری که کلمه مصلحت را همراه داشته باشد مانند: ((مصلحت نو)) یا ((مصلحت ما)) یا ((گپیه مصلحت)) و یاهرچیز دیگر منتشر کند....

نویسندگان روزنامه‌ای که از نوشتن آنچه بچشم دیده‌اند قاصرند پس چه انتظاری میتوان داشت که مثلا از آنچه خوانده‌اند و بمغز... خود سپرده‌اند بحث کنند. یعنی اگر عینی نتوانند حفظی خواهند توانست؟

این قضاوت را من بعهده خوانندگان عزیز گذارده و خواهشمندم که خوانندگان محترم **این دو روزنامه مذکور را با یکدیگر مطابق نموده تا صحت و سقم گفتارم ثابت شود...**

***

(دانیال - آقای مرادی‌پور - نقل ویا اقتباس مندرجات روزنامه‌ها ومجلات ازطرف یک روزنامه معمول ومتداول است البته بشرط ذکر مأخذ. تصور میکنیم اگر روزنامه «مصلحت» که بعداز بنی آدم منتشر گردیده در ذیل ویا صدر مقاله خود جمله «نقل و یا اقتباس از بنی آدم» را ذکر میکرد تفکرات و یا توهماتی که در مقاله خود منعکس کرده‌اید برای شما ویا هیچکس حاصل نمیشد. ولی در هرحال اگر قصوری هم شده باشد نه ازجانب بنی آدم بلکه از طرف «مصلحت» است که شرط «رفاقت» را بجا نیاورده است

اما بعقیده ما چون مسئله اساسی مورد بحث که عبارت از تشریح جنایات رژیم اهریمنی فاشیسم و نتیجه مبارزه با نظریات مردود و پوسیده برتری نژادی وروشن کردن ذهن هم میهنان ما دراین مورد میباشد و این مسئله مخصوصا برای جامعه ما حائز کمال اهمیت است نقل مندرجات این دو روزنامه را حتی بدون ذکر مأخذ میتوان «جائز» تلقی نمود. درهر حال از لطف و راهنمائی شما تشکر میکنیم و موفقیت شمارا طالبیم)

***

آقای طوفان - نامه جنابعالی واصل و بدقت مطالعه شد - متاسفانه بعلتی که در شماره دوم تحت عنوان «دانیال و نامه های شما» ذکر کردیم ودراین شماره نیز در صدر این ستون مجددا نقل شده است «به نامه‌هائی که فاقد نام و نشان صریح نویسنده باشد» نمی‌توانیم ترتیب اثر دهیم. خواهشمند است یا نام و نشان صریح خودرا مرقوم نمائید یا شخصا یکی از بعدازظهرهای هفته (غیراز پنجشنبه و جمعه و شنبه) درهیئت تحریریه روزنامه حضور بهمرسانید تا نظرجنابعالی وما هردو تامین شود.

***

دوشیزه دولت مثیری - موضوعی که بدان اشاره کرده‌اید بانظریه وعقیده ما کاملا تطبیق میکند -

سعی میکنیم در آتیه نزدیک قسمتی از روزنامه را به بحث در باره مسائلی که ذکر کرده‌اید اختصاص دهیم.

***

دوشیزه ویولت صحیفی - در انتظار وصول نظریات ومقالات شما هستیم - چه بهتر که خود شما در باره مبحث مورد نظر پیش قدم شوید و سایر خواهران خود را هم تشویق نمائید.

فرهنگ بنداوید

بقیه از صفحه ۱

فرستاتر می باشد با این قیاس و اگر در نظر داشته باشیم که معمولا در تهیه یک فرهنگ بمعنی خود هیئت های مختلفی که هریک دررشته خود متبحر واستادهستند آنهم باصرف سالیان دراز مطالعه وتشریک مساعی نتیجه کار و محصول زحمات شبانه‌روزی خود را بر روی هم ریخته و آنرا بعنوان یک فرهنگ عرضه میدارند آنوقت بهتر می‌توانیم به ارزش واهمیت کاری که آقای بن‌داوید در تالیف فرهنگ خود نموده اند پی ببریم.

ارزش این اقدام مخصوصا موقعی بیشتر آشکار می شود که در نظر گرفته شود این نخستین مرتبه است که یک فرهنگ «عبری - فارسی» تقدیم جامعه وهمکیشان عزیزما شده است

«اشکالات فوق العاده چاپ، فقدان حروف کافی و کمیابی و گرانی کاغذ» مانع از آن بوده است «چنانکه آرزوی مولف و ناشرین این فرهنگ بوده چاپ اول این کتاب کاملتر، نفیستر وصحیح تر» تهیه شود بااین وجود باید اذعان کرد نخستین گام باموفقیت کامل برداشته شده و انتظار میرود بر اثر استقبال و تشویق همکیشان عزیز «آرزوهای» بجای ناشرین در چاپهای بعدی بنحو احسن برآورده شود.

فرهنگ «عبری - فارسی» بن‌داوید دارای قریب ۸۰۰۰ لغت می باشد ودر چاپخانه بن افرائیم (تل آویو) در سال ۱۳۳۱ بچاپ رسیده است.

فرهنگ بن‌داوید نه فقط برای نوآموزان زبان عبری قابل استفاده می باشد بلکه اکثریت افراد جامعه ما نیز که متاسفانه بعللی از فراگرفتن مفاهیم دقیق کلمات عبری محروم مانده و ناگزیر به ترجمه ها و تعبیرات نارسا که از طرف آموزگاران تعلیم داده می شده است اکتفا میکرده اند میتوانند از آن استفاده کنند

«هیئت تحریریه» دانیال با کمال خوشوقتی تهیه این فرهنگ را به همکیشان عزیز توصیه نموده و موفقیت مولف و ناشرین آن را در چاپهای بعدی ومخصوصا در تدوین چاپ «فارسی - عبری» آن آرزومند است.

پزشک شما

بقیه از صفحه ۱

اطفال در آخر سرخک ویا دوره نقاهت بیماری سل گاهی شروع بتظاهر واختلالاتی مینماید. ازطرف دیگر اطفال مسلول را باید باموا ظب کامل ا ابتلاء بسرخک مصون داشت چه با اضافه شدن سرخک مرض قبلی آنان تشدید مییابد.

سرخک اختصاصی بسن وموقع معینی نداشته ودر هر دوره از سن اگر شخص قبلا دچار نشده باشد مبتلا میگردد معهذا نزد شیر خواران تا ۶ ماهگی شاید بسبب مصونیتی که ازمادر بارث می برند نادراست

گواینکه سرخک فصل بخصوصی هم ندارد ولی اغلب دراواخر زمستان و اوائل تابستان بیشتر می باشد عامل بیماری زاد و میکروب مخصوص آن هنوز کشف نشده ولی بنظر میرسد یکنوع ویروس فیلتران باشد که باچشم دیده نمیشود. سرخک تولید مصونیت دائمی میکند. یعنی پس ازیکمرتبه ابتلاء دیگر انسان را دچار نمیسازد ولی گاهی بطور خیلی استثنائی بعضی دو بار هم بآن مبتلا شده‌اند و در دفعه دوم سرخک خیلی خفیف بوده است.

این میکروب در ترشحات بیماریعنی ترشحات بینی وسرفه و آب دهان موجود بوده و بطور مستقیم باعث سرایت میشود ولی انتقال میکرب از بیماری بشخص سالم بتوسط شخص ثالثی امکان ندارد چه میکروب بزودی از بین میرود و سرایت غیرمستقیم وجود ندارد.

دوره کمون بیماری یعنی مدت زمان بین ورود میکروب ببدن و پیدا شدن اولین علائم وآثار مرض در حدود ۱۴ روز بوده گاهی در حدود ۱۰ ویا بیشتر از ۱۴ نیز می باشد. ولی دوره کمون در شیرخواران طولانی تر است. دراین دوره هیچگونه علامتی ندارد. گاهی در روز هفتم کمون تب مختصری دیده میشود. شروع بیماری ناگهانی بوده و با تب و احتقان مخاط چشم و بینی و حنجره توام میباشد سوراخهای بینی قرمز و ترشحی از آن جریان داشته و عطسه زیاد و خارش دارد سر سنگین و گاهی خون دماغ و زعاف پیدا می‌شود. ملتحمه و پلک چشم متورم وگاهی چشمها بزحمت بازشده و صبحها پلک‌ها بهم میچسبند. حنجره نیز بعلت تورم خارش داشته و سرفه های خشک و ناراحت کننده را باعث میشود. مخاط دهان ومعده وروده نیز متورم بوده وزمانی استفراغ واسهال مشاهده می گردد.

تب نیز یکمرتبه وکم و بیش بالرز شدیدی (برحسب موارد مختلفه) به ۳۸ - ۳۹ وگاهی بیشتر رسیده نبض تند شده وتب صبح وشب باهم اختلاف کمی دارد. در اطفال مختصری علائم عصبی از قبیل هذیان وتشنج نیز دیده میشود بالاخره درشب پنجم ویا ششم بثورات ولکه‌های سرخکی که شاخص مرض میباشند شروع شده و دوشب مزبور تمام علائم شدت میابد. معمولا این لکه‌ها شب بیرون میزند و از پای موها مخصوصا پشت گوش‌ها شروع شده و روز دوم تنه ودست وروز سوم عمومی میگردد این لکه ها قرمز و درلمس نرم واشکال مختلف دارند گاهی مرتب ومنظم ودایره‌ای شکل وزمانی غیر منظم بوده ودربین آنها پوست سالم وجود دارد. این لکه‌ها بافشار از بین رفته و دوباره پیدامیشوند پس ازبروز این بثورات علائم عمومی تخفیف پیدا حاصل کرده وپس ۸-۷ روز نیز ر همیشه تصمیم گرفتن با لکه‌ها خاگستری شده تب پائین آمده قاطره، باخودرا تنزل داد بالاخره پوسته پوسته شده (بشکل آبله مرحله پست‌تر مستلزم میباشد. این پوسته پوسته شدن گاهی بیشتری است. باینجهة اس دیده نمیشود ولی وجود دار. پس ازرحمت نمیتوانیم درک کن دوره نقاهت مرض که کوتاه است شر ۱۹۰ ردم عموما چه میشود. در این دوره باید بتقویت شرائط موضوع غیر مس بچه پرداخت زیرا چنانکه گفتیم درهیکی نیست که علمای روا زمان است که سل درکمین طفل انشسته ان فروید، پی برده بودند در مادران سرخک در ماههای اول ودرت ونیروی روحی انسا و سوم حاملگی سبب سقط شده ولی بکوب فعالیت استدلالات ماه ۸ و ۹ آزاری بجنین نمی‌رسانیست، بلکه دربشت پرد ولی بعضی مشاهده نموده‌اند که Determinism و عقل، بمحض تولد دارای سرخک بوده. بسیار مهمی مستور است مادر در دوره آبستنی مبتلا بسرخک فکر وتصور، بنابمقتضیا و بچه دوره کمون را در شکم میشود. اما چون این استثنا گذرانده‌است. این امر بسیار نادر بوکرده و بحل وحلاجی آ و خطرناک و سبب فوت بچه می‌شود توانستند بآن صورت تو سرخک در پیر مرد ها اگر ضایعه‌هند.

ریوی تولید کند خطرناک خواهد بو درواقع خطائی که م نکته مهم در سرخک عوارض بیماری زد که چون غیرمستشر را قبیل ذات الریه و برنکونیومونی وورم براتوار مورد آزمایش چرک کردن گوش و بخصوص سل هند، حدود آزمایشهای بیماری جلدی سل مخصوصی بنام «لوپو ودند بمسائل مستشر یه می باشد. ظاهرات واستنباطات را

اگر سرخک با آبله یا دیفت دند که در نور مستش توام شود خیلی خطرناک وکشنده خوا شد. ولی گاهی سرخک درروی بعض بیماری ها اثر خوبی دارد مثلا بیمار دچار به «نفروزلیپوئیدیک» (یا از بیماری های کلیوی) و بیماری جل مخصوصی بنام پوریازیس دراثر ابتلاء سرخک شفا یافته و یا مرض‌شان تخف یافته است.

در این جا بی مناسبت نیست از بیماری دیگری که شبیه بسرخک و بنام «روبئول» و یاسرخجه معرو است و خیلی مسری میباشد نیز ذکری میان آید این بیماری مسری دارای در کمون ۱۴ روزه بوده و لکه های گاهی شبیه بمخملک و زمانی مانند سر که در بسیاری از تاویلا بوده ولی مصونیتی نه برای سرخک برای مخملک دارد. لکه های آن کم بیماری خفیف و بابزرک شدن سپرزورم لنفاوی توام است خطری ندارد و بزو خوب میشود. ولی اخیرا برحسب تجارتها آنچه مستشر است عدیده مشاهده نموده اند که علت اصا بیشتر ناهنجاری های اطفال و اختلا ونقص بدنی آنها رقبول مادران در دوره ح

پس از بروز لکه‌ها تب پائین آمده و بار میدارد که تمام تظ کشنده است لذا باید برای جلوگیری اشاعه آن سعی وافی مبذول داشت. اثر کامل وارجح آنست از طرفی از آمیزش با بیمار خودداری کرد وی را کاملا منفرد و مجزا ساخت ورود وتحول ازدنیای ثانیا از سرم ناقهین استفاده کرد. این سرم در روز پنجم کمون تزریق تاریک را روشن شود بخوبی از پیدایش سرخک مانع که دراطاق تاریکی می‌نماید و اگر در بین روز پنجم تم و درتابش نور در هشتم باشد سرخک خفیفی حاصل خواهد سرم مزبور در اطفال یک سانتیمترمکع برحسب سن تزریق می شود. (در بر مرتبه) این سرم خاصیت درمان عاجز بوده وسپس در نداشته و در معالجه سرخک تاثیر ندارد.

قابل توجه داروخانه‌های محترم

قرص پنی‌سیلین پنجهزار واحدی گاتر لوله‌های بست وپنج قرصی

مدتی نایاب بود رسید

آ - ۱ شرکت بازرگانی ب.کا - ناصرخسرو - ۲

قابل توجه اطباء محترم

آمپول ترامین موثرترین وسیله معالجه امراض معدیت

تجارتخانه بنشالوم -۲- آ - ۲

چاپ تهران

پزشك شما

صفحه ۱

خر سرخك ویا دوره نقاهت
ی‌شروع بتظاهر واختلالاتی
طرف دیگر اطفال مسلول را
یب کامل ا ابتلاء بسرخك
ك چه با اضافه شدن سـرخك
سان تشدید میباید .
اختصاصی بسن وموقع معینی
هر دوره از سن اگـرشخص
نده باشد مبتلا میگردد معهذا
اران تا ٦ ماهگی شاید بسبب
ازمادر بارث می برند نادراست
نکه سرخك فصل بخصوصی هم
غلب دراواخر زمستان و اوائل
تر می باشد عامل بیماری زاد
مخصوص آن هنوز کشف نشده
برسدیکنوع ویروس فیلتران
شم دیده نمیشود. سرخك تولید
ی میکند . یعنی پس ازیکمرتبه
انسان را دچار نمیسازد ولی
خیلی استثنائی بعضی دو بار
بتلا شده‌انـد و در دفعه دوم
ی خفیف بوده‌است .
یکروب در ترشحات بیماریعنی
ی وسرفه و آب‌دهان موجود
ورمستقیم باعث سرایت میشود
میکرب از بیماری بشخص سالم
ل ثانیاً امکان ندارد چه میکروب
بین میرود و سرایت غیرمستقیم
د .
کمون بیماری یعنی مدت زمان
میکروب بدن و پیـدا شدن
م وآثار مرض در حدود ١٤
گاهی در حدود ١٠ ویا بیشتر
می باشد . ولی دوره کمون در
طولانی تر است . دراین دوره
علامتی ندارد ، گاهی در روز
نب مختصری دیده میشود. شروع
گهانی بوده و باتب و احتقان
و بینی و حنجره توام میباشد
ی بینی قرمـز وترشحی از آن
نه و عطسه زیاد و خارش داد
ن و گاهی خون دماغ و رعاف
ود . ملتحمه و پلك چشم متورم
شمها بزحمت بازشده و صبحها
میچسبند. حنجره نیز بملت تورم
نه و سرفه های خشك و ناراحت
ساعت میشود. مخاط دهان ومعده
ر متورم بوده وزمانی استفراغ
شاهده می کردد.
یز یکمرتبه وکم و بیش بالرز
برحسب موارد مختلفه) به ٣٨
گاهی بیشتر رسیده نبض تند شده
وشب باهم اختلاف کمی دارد .
مختصری علائم عصبی از قبیل
نج لیز دیده میشود بالاخره درشب
شم بثورات ولکه های سرخکی که
ض میباشند شروع شده و درشب
ام علائم شدت میابد . معمولا این
ب بیرون میریزد و ازپای موها
شت کوشها شروع شده و روز
دست وروز سوم عمومی میگردد
ها قرمز و درلمس نرم واشکال
رندکاهی مرتب ومنظم ودایره-
وزمانی غیر منظم بوده ودربین
ت سالم وجود دارد . این لکه ها
ز بین رفته و دوباره پیدامیشوند
پس ازبروزاین بثورات علائم عمومی تخف
حاصل کرده وپس ٨-٧ روز نیـز ر
لکه‌ها خاکستری شده تب پائین آمد
بالاخره پوسته پوسته شده (بشکل آر
میبرد . این پوسته پوسته شدن گاهی بج
دیده نمیشود ولی وجود دارد . پس از
دوره نقاهت مرض که کوتاه است شر
میشود . در این دوره باید بتقویت ش
بچه پرداخت زیرا چنانکه گفتیم درهم
زمان است که سل درکمین طفل نشسته ا
در مادران سرخك در ماههای اول ود
و سوم حاملگی سبب سقط شده ولی
ماه ٨ و ٩ آزاری بجنین نمی رساند
ولی بعضی مشاهده نموده‌اند که
بمحض تولد دارای سرخك بوده .
مادر در دوره آبستنی مبتلا بسرخك
و بچه دوره کمون را در شکم ما
گذرانده‌است . این امر بسیار نادر
و خطرناك و سبب فوت بچه می‌شود
سرخك در پیر مرد ها اگر ضایع
ریوی تولید کند خطرناك خواهد بو
نکته مهم در سرخك عوارض بیماری
قبیل ذات الریه و برنکونیومونی وورم
چرك کردن گـوش و بخصوص سـل
بیماری جلدی سل مخصوصی بنام دلوپوس
می باشد .
اگر سرخك با آبله یا دیفتـ
توام شود خیلی خطرناك وکشنده خوا
شد . ولی گاهی سرخك درروی بعضی
بیماری ها اثر خوبی دارد مثلا بیمار
دچار به « نفروزلیپوئیدیك » (یـ
از بیماری های کلیوی) و بیماری جلد
مخصوصی بنام پوریازیس دراثر ابتلاء
سرخك شفا یافته و یا مرض شان تخف
یافته است.
در این جا بی مناسبت نیست
از بیماری دیگری که شبیه بسرخك بو
و بنام « روبئول » و یاسرخجه معرو
است و خیلی مسری میباشد نیز ذکری
میان آید این بیماری مسری دارای دو
کمون ١٤ روزه بوده و لکه های
گاهی شبیه بمخملك و زمانی مانند سر
بوده ولی مصونیتی نه برای سرخك و
برای مخملك دارد . لکه های آن کم
بیماری خفیف و بـابزرك شدن سپرزو
لنفاوی توام است خطری نداردوبزود
خوب میشود . ولی اخیرا برحسب تجار
عدیده مشاهده نموده اند که علت اصل
بیشتر ناهنجاری های اطفال و اختلا
ونقص بدنی آنها وقبول مادران دردوره حـ
بوده است .
چون سرخك در اطفال ٤٥
کشنده است لذا باید برای جلوگیری
اشاعه آن سعی وافی مبذول داشت . اول
از طرفی از آمیزش با بیمار خوددار
کرد وی را کاملا منفرد و مجزا ساخ
ثانیا از سرم ناقهین استفاده کرد . ا
این سرم در روز پنجم کمون تزری
شود بخوبی از پیدایش سرخك ممانعـ
می نماید و اگر در بین روز پنجم تـ
هشتم باشد سرخك خفیفی حاصل خواهد
سرم مزبور در اطفال یك سانتیمترمکـ
برحسب سن تزریق می شود . (در یـ
مرتبه) این سـرم خاصیت درمانـ
نداشته و در معالجه سرخك تاثیـر
ندارد .

قابل توجه داروخانه‌های محترم

قرص پنی‌سیلین پنجهزار واحدی کاظم لوله‌های پست وپنج قرصی
ایاب بود رسیده
آ - ١ شرکت بازرگانی ب. کا - ناصرخسرو - ٢ -

قابل توجه اطباء محترم

آمپول ترامین موثرترین وسیله معالجه امراض معدیست
تجارتخانه بنشالوم -٢- آ - ٢

زیگموند فروید

بقیه از صفحه ۱

همیشه تصمیم گرفتن به فراموش کردن
خاطره ،باخودرا تنزل دادن ازمرتبه بالاتر
بمرحله پست‌تـر مستلزم صرف نیـروی
بیشتری است . باینجهة است که امروز ،
پژوهشهای ما چندان عمیق نیست که
بتوانیم درك کنیم که در سال
١٩٠٠ مردم عموما چه استنباطاتی در
اطراف موضوع غیر مستشعر داشتند ،
شکی نیست که علمای روانشناسی ، قبـل
از فروید ، پی برده بودند باین مطلب که،
قدرت ونیروی روحی انسان تماما و بالبره
منکوب فعالیت استدلالات عقلی و منطقی
نیست ، بلکه دربشت پرده قانون علیت
بسطسطحی بلکه وسعت عمقی ... میتوان
گفت علم روان‌شناسی در نتیجه این تحول
که بظاهر خیلی ساده است یکنوع وحدت
وخلاقیت فوق العاده یافت وبعید نیست که
مورخین آتیه که نتایج این بسط و توسعه
را بهتر درك خواهند کرد حتی آنرا در
ردیف یکی ازبزرگترین و بار آورترین
تحولاتی بدانند که فکر بشر بمنصه ظهور
آورده‌است . چه‌وقتی منشاء تحولاتی را که
« کانت » و « کپرنیك » فراهم آوردند
در بادی امر توجه کنیم خیلی ساده بود
منتها حدتی درآن نهفته بود که فکر بشر
را واژگون نمود ...
اگر امروز که فقط نیم قرن از مبداء
این تحول میگذرد ،معلوماتی که دراوائل
این قرن نسبت بروح و مسائل روحـی
داشتند توجه کنیم، از سادگی و سردی
آنها متعجب خواهیم شد ـ بعینه در نظرمان
مانند نقوش برجسته‌ای که در روی قطعه
چوبی کنده باشند کج و معوج و ساده
و بی مغز یا مثل نقشه‌های جغرافیائی عهد
بطلمیوس در نظرمان جلوه میکنند درنقشه
های بطلمیوس قسمت اعظم از زمینی که
بحدود تصور خود فرض میکردند بعینه
مانند روانشناسان قبل ازفروید که مناطق
بسیار وسیعی از روح را که موفق باکتشاف
آن نشده بودند بنام مناطق مجهول موسوم
نمود. و غیر مستشعر، در فکرشان، غیر
قابل وصول تلقی میشد.
محققین دورهٔ قبل از فروید حدس
میزدند که در روح انسان مناطق مرموز و
مجهولی باید وجود داشته باشد که در آن
تمام یادگارهائی که بمنصه ظهور و درك
و شعور نرسیده ، مـانند آب در منبع
بحالت ذخیره، رکداست در این منبع پنهان
خاطرات فراموش شدهٔ حیاتی که بمرحلهٔ
شعور نرسیده و یا غیر مستدرك است وهم
در حالت خمودی و رکود ، مانند ذخائر
متروك، بحالت عبث و لاتکلیفی انباشته
شده‌اند تا اینکه بعضی اوقات حافظه شخص
بحکم ضروریات یکی از آن خاطره‌های
بی جان را ازوادی نسیان بیرون کشیده
بعبارت دیگر وارد مرحلهٔ ادراك وشعور
نماید. بعقیدهٔ این گروه محققین، این وادی
غیر مستشعر ، طبیعة و ذاتاً عبث و مهمل و
بی اثر و بی فائده بعینه مانند یادگارهای
بی‌جان است که درزیر گرد و غبار نهفته
است و مطلقاً درروی حیات ذهنی انسان
و مستدرکات او بی خاصیت است.
فروید برعلیه این عقیده قیام کرد ،
بعقیدهٔ اووادی غیرمستشعر روح به‌هیچوجه
تـه مانده روح نیست بلکه بعکس مـادهٔ
اصلی و اساسی روان انسانی است. کمی
از این مادهٔ اساسی از اعماق نهانی و
پرده‌های مستتر روح تجاوز کرده درزیر
روشنائی شعور انسانی قابل درك واحساس
میشود ـ اما آن قسمتی که هنوز ذهنی
انسان نشده و در اعمـاق غیـر مستشعر
متمرکز گردیده موجود عبث وبی خاصیتی
نیست و ابداً فاقد خاصیت حیاتی وتحریك
نیست .
بلکه بعکس چون ذاتاً حی و محرك
است درروی فکر و حیات ؛ اثر میکند و
حتی میتوان ادعا کرد که وادی غیرمستشعر
هستهٔ اصلی حسیات روح ما است.
گردیدو بالاخره بسبب ارادهٔ قوی و کنجکاو
این شخص که تفحص در باره تجلیات
ظاهری و مستشعر روح را غیرممکن میدانست
و باسعی وافری باعماق و زوایای پنهان
روح نفوذ یافت علم روانشناسی از یك مشت
فورمولهای خشك ظاهری تجاوز نمود ،
بسط وتوسعه فراوانی گرفت ووسیله شد
برای شناختن روح ومعالجه آن.
کار بزرك ابوغ فروید همین کشف
واهمیت دادن ومنشاء اثار دانستن وادی
غیر مستشعر روح است، همین مسئله است
که موجب شد افـق مطالعات وتجربیات
درباره روح توسعهٔ فوق العاده یابد، نه تنها
بسطسطحی بلکه وسعت عمقی ... میتوان
گفت علم روان‌شناسی در نتیجه این تحول
که بظاهر خیلی ساده است یکنوع وحدت
وخلاقیت فوق العاده یافت وبعید نیست که
مورخین آتیه که نتایج این بسط و توسعه
را بهتر درك خواهند کرد حتی آنرا در
ردیف یکی ازبزرگترین و بار آورترین
تحولاتی بدانند که فکر بشر بمنصه ظهور
آورده‌است . چه‌وقتی منشاء تحولاتی را که
« کانت » و « کپرنیك » فراهم آوردند
در بادی امر توجه کنیم خیلی ساده بود
منتها حدتی درآن نهفته بود که فکر بشر
را واژگون نمود ...
اگر امروز که فقط نیم قرن از مبداء
این تحول میگذرد ،معلوماتی که دراوائل
این قرن نسبت بروح و مسائل روحـی
داشتند توجه کنیم، از سادگی و سردی
آنها متعجب خواهیم شد ـ بعینه در نظرمان
مانند نقوش برجسته‌ای که در روی قطعه
چوبی کنده باشند کج و معوج و ساده
و بی مغز یا مثل نقشه‌های جغرافیائی عهد
بطلمیوس در نظرمان جلوه میکنند درنقشه
های بطلمیوس قسمت اعظم از زمینی که
بحدود تصور خود فرض میکردند بعینه
مانند روانشناسان قبل ازفروید که مناطق
بسیار وسیعی از روح را که موفق باکتشاف
آن نشده بودند بنام مناطق مجهول موسوم
نمود. و غیر مستشعر، در فکرشان، غیر
قابل وصول تلقی میشد.
محققین دورهٔ قبل از فروید حدس
میزدند که در روح انسان مناطق مرموز و
مجهولی باید وجود داشته باشد که در آن
تمام یادگارهائی که بمنصه ظهور و درك
و شعور نرسیده ، مـانند آب در منبع
بحالت ذخیره، رکداست در این منبع پنهان
خاطرات فراموش شدهٔ حیاتی که بمرحلهٔ
شعور نرسیده و یا غیر مستدرك است وهم
در حالت خمودی و رکود ، مانند ذخائر
متروك، بحالت عبث و لاتکلیفی انباشته
شده‌اند تا اینکه بعضی اوقات حافظه شخص
بحکم ضروریات یکی از آن خاطره‌های
بی جان را ازوادی نسیان بیرون کشیده
بعبارت دیگر وارد مرحلهٔ ادراك وشعور
نماید. بعقیدهٔ این گروه محققین، این وادی
غیر مستشعر ، طبیعة و ذاتاً عبث و مهمل و
بی اثر و بی فائده بعینه مانند یادگارهای
بی‌جان است که درزیر گرد و غبار نهفته
است و مطلقاً درروی حیات ذهنی انسان
و مستدرکات او بی خاصیت است.
فروید برعلیه این عقیده قیام کرد ،
بعقیدهٔ اووادی غیرمستشعر روح به‌هیچوجه
تـه مانده روح نیست بلکه بعکس مـادهٔ
اصلی و اساسی روان انسانی است. کمی
از این مادهٔ اساسی از اعماق نهانی و
پرده‌های مستتر روح تجاوز کرده درزیر
روشنائی شعور انسانی قابل درك واحساس
میشود ـ اما آن قسمتی که هنوز ذهنی
انسان نشده و در اعمـاق غیـر مستشعر
متمرکز گردیده موجود عبث وبی خاصیتی
نیست و ابداً فاقد خاصیت حیاتی وتحریك
نیست .
بلکه بعکس چون ذاتاً حی و محرك
است درروی فکر و حیات ؛ اثر میکند و
حتی میتوان ادعا کرد که وادی غیرمستشعر
هستهٔ اصلی حسیات روح ما است.

پس آنکسی که توجه باین هستهٔ حی
و محرك نداشته باشد و اراده غیر مستشعر
را بحساب نیاورد قهراً خطای باهـری
مرتکب می شود و در تمیز علل وجـاز
لغزش خواهد شد چون ازیك ماده اساسی
که واجد اثر کلی است چشم پوشیده و
بحساب نیاورده است . بعینه مانند کسی
که قدرت و حدت یك قطعه یخ مواج را
از روی حجم یخ که از سطح آب خارج
است بسنجد و توجه باین مطلب نداشته
باشد که هفت برابر یعنی که از آب بیرون
است و بچشم دیده‌می شود ، درزیر آب
مستور و همان است که ممکن است منشاء
اثرات کلی بشود.
همینطور است مثال کسی که تصور
کند فقط ارادهٔ شعوری و حیات مستدرك
ما است که در اعمـال ما موثر است
لاغیر...
نه، زندگانی ما بطـور آزاد در
محیط علمی و استدلالی دور نیـزند ،بلکه
لاینقطع در تحت تاثیر فشار عوامل است
که در مبادی امر قابل ادراك مشاعر ما
نیست ـ هرلحظه از حیات ما مستغرق در
حوالی است که حالا ازخاطره ذهن مستشعر
ما محو شده ولی آثارش حی ومحرك
است .
دنیای خارجی ومحیـط بـر ما ،
مطیع اراده وعلم و استدلالات منطقی و
خود پسند ما نیست بلکه تصمیمات قطعی
که مشی حیاتی ما را معین می کند و برخی
اوقات مانند طوفان عظیمی مقدرات ما را
بکلی برهم میزند، مانند برقی از اعماق
دنیای غیر مستشعر غریزهٔ ما پدیدار می
گردد و ورق زندگانی را یکباره دگرگون
می سازد مانند تمایلاتی که در عالـم
بچه گی داشتیم وتصوریی کنیم که وقتـی
بزرك شدیم بکلی از خاطرهٔ ما محو شده و در
صورتی که ابداً محو نشده بلکه در وادی
غیر مستشعر روح ما زنده و پایدار است و
یکدفعه مانند سیل بنیان کنی سرتاسر حیات
ما را فرا می گیرد.
یا مانند ترسی ازچیزی ، که اگـر
چه مدت ها است از حافظه ما فراموش
شده ، اما یکدفعه از اعماق وادی غیـر
مستشعر ظاهر گردیده رشته اعصاب ما را
بحرکت درمی آورد.
این تظاهرات غیر مترقبه نه تنها
ناشی از امیال وحسیاتی است که ما خود
یکدفعه داشته ایم ولی بعداً فراموش نموده ایم
بلکه بقایای اجداد ما حتی بقایای غریزهٔ
سبعیت انسانی هم در نهادمان متمرکز و
پنهان است
کلیه اعمال ما ازاین اعماق انبوه و
متراکم و مرموز سرچشمه میگیرد، قدرت
فوق انسانی که بما حکم می کند ،ازهمین
وادی مجهول بر خاسته است ، الهامات
وروشنائی ناگهانی نبوغ از همین چشمه
است ، در این وادی مرموز که ازحدود
درك وشعور انسان خارج است ، نفـس
انسانی ، « من » قدیمی و طبیعی بشر بـا
« من » متمدن و اخلاقی و مهذب انسـان
متراداً ممکنون هستند ، بعضی اوقات ممکن
است نفس سبع قدیمی ، قشر نازك « من »
مهذب را که پیوسته ساعی است خوی
درنده اولیه و رام نشدنی را لجام کند ،
ناگهان دریده و قیافه مهیب و خشمناك
پر از شغب و درندگی انسان نا پاك ظاهر
می شود ومی گوید : « چون من اینجـا
هستم باید پیش بروم » ...
پس در هرحرفی که میزنیم یاهرعملی
که انجام می‌دهیم مجبوریم بر یك سلسله
حرکات درونی فائق آئیم ـ بعبـارة
آخری حیات مدنی و اخلاقی ما دائما با
خوی درنده و سبع و شهوانی مادر نبرد
است و این مبارزه لاینقطع در ضمیر ما
ادامه دارد .
صحنه حیات ما بمثابهٔ یـك زدوخورد دائمی
بیـن ارادهٔ مستشعر و غیـرمستشعر ؛ بین
عمل مسئولیت داروخوی درندهٔ غیرمسئول

بحث حقوقی

بقیه از صفحه ۱

حق وضع قوانین عادی بر عهده
قوه مقننه عادی می باشد و **بموجب
اصل بیست وهفتم قانون اساسی
این قوه ناشی میشود از اعلیحضرت
همایون شاهنشاهی و مجلس
شورای ملی و مجلس سنا .**
هر یك از این سه منشاء حق انشاء قانون را
دارند یعنی می توانند طرح قانـون را
بریزند و برای تصویب پیشنهاد نمایند .
برای اینکه پیشنهادی جنبه قانونی پیدا
کند باید بتصویب هر سه منشاء برسد
البته خوانندگان محترم در نظر
دارند که مجلس سنا در ایران جدیدا
تاسیس شده از این جهت ممکن است
تصور شود قوانینی که قبل از تشکیـل
مجلس سنا وضع شده چون بتصویب یکی
از این سه منشاء یعنی مجلس سنا نرسیده
دارای اعتبار قانونی نیست .
ولی باید گفت که قانون اساسی
پیش-بینی این امر را کرده واحتمال میداده
است که مجلس سنا بعداز مجلس شورای
ملی تشکیل شود از این جهت اصل چهل
وهفتم قانون اساسی مقرر میـدارد
**مادام که مجلس سنا منعقد نشده فقط
امور بعداز تصویب مجلس شورای
ملی به صحه همایونی موشح و بموقع
اجرا گذارده خواهد شد .**
و همچنین اصل چهل وششم قانون
اساسی میگوید .
**پس از انعقاد مجلس سنا
تمام امور باید بتصویب هر دو
مجلس باشد** باین طریق قانون اساسی
رفع این شبهه را قبل از وقت کرده و
گفته است تا هنگامیکه مجلس سنا تشکیل
نشده کافی است که قوانین به تصویب
مجلس شورای ملی برسد و بصحه همایونی
موشح شود ولی البته این استثناء تاوقتی
است که مجلس تشکیل نشده و بمحض
این که مجلس سنا تشکیل شد قانون باید
بتصویب مجلسین برسد و بعد بصحه همایونی
موشح شود .
حال میخواهیم ببینیم برای این که
پیشنهادی صورت قانونی پیدا کند مستلزم
چه تشریفاتی است و چه مراحلی را باید طی کند
(این قسمت را در شماره آینده مطالعه فرمائید)

اخبار ایسرائیل

بقیه از صفحه ۱

قرار داد هوائی با سویس

طبق یك قرار داد هوائی منعقد بین
سویس و ایسرائیل کمپانی هواپیمائی ایسرائیل
((العال)) از این پس از پاریس و آتن هم
برای زوریخ مسافر می پذیرد
برودی قراردادی هم با ایتالیا در
این زمینه بسته خواهد شد

اولین هواپیمای دریائی

اولین هواپیمای دریائی بوسیله ایسرائیل
خریداری شده این هواپیما که از امریکا غیر پیاده از
شده بخوبی هم روی خشکی و هم روی
آب مینشیند و فلا بیشتر برای عملیات کمکی
در کرانه ها بکار خـواهد رفت گفته
میشود که مرکز آن فرودگاه لیدا خواهد بود

برنامه واحد و مشترك تعلیماتی

چنانکه خوانندگان عزیز اطلاع دارند
در مدارس ابتدائی و اجباری ایسرائیل
هنوز یك برنامه واحدی تدریس نمیشود
بلکه بمناسبت عقاید مختلف والـدیـن
کودکان که از مراکز و تمدن‌های مختلف
و دارای عقاید سیاسی متفاوتند چند نوع
برنامه اجرا میگردد اینك وزارت فرهنك
ایسرائیل تصمیم گرفته که این برنامه را
بشکل واحدی در آورد و بیش از پیش
ادبیات عبری تاریخ و جغرافیای ایسرائیل و
برنامه‌های فنی و کشاورزی را مورد توجه
قرار دهد

دانیال
سه‌شنبه‌ها منتشر می‌شود
صاحب امتیاز و مدیر: یعقوب اوریان
مدیر داخلی : روح‌اله خالپری
بهای اشتراك یکساله ٧٠ ریال داخله ایران
ششماهه : ٤٠ »

(١) اصطلاح « غیر مستشعر » به « ضمیر ناخود » نیز ترجمه شده است

دانشجویان

زیر نظر هیئت تحریریه

دفتر اداره : موقتا چهارراه حسن آباد

کوچه همت آباد ـ کاشی ۲۲

صفحه ۴ | ۲۴ سیوان ۲۵۷۱ | شماره ۷

دست خیانتکاران را از دامن اجتماع

بقیه از صفحه ۱

دولتی که خود مبتکر و بعداً مجری قوانین مربوط بملی شدن صنایع نفت و خلع ید بوده و آنها را نیز کاملا بانجام رسانیده ؛ در چنین موقعیتی که موضوع بهره برداری از این صنایع باقی مانده دور ازحزم و احتیاط مینماید خصوصا اگر در نظر گرفته خود که تلاش دولت استعماری انگلستان نیز بر محور سقوط دولت دور میزند.

***

مجلس هفدهم نزدیک است شروع بکار خواهد کرد و کابینه جدیدی معرفی خواهد شد . منظور ما از ذکر مقدمه بالا این بود که توجه نمایندگان مجلس و دولت را بمسائلی که بیش از همه مورد نظر وعلاقه مردم میباشد جلب نمائیم

مسئله نفت که در دوره شانزدهم تقریبا کلیه مسائل عمومی کشور را تحت‌الشعاع قرار داده بود ، با وجودیکه هنوز هم بر اهمیت خود باقی است نباید در این دوره نیز مسائل ضروری دیگر را تحت‌الشعاع قرار دهد و هم مجلسین و دولت فقط و فقط مصروف این مسئله گردد . از نظر ملت ایران باید مسئله نفت را حل شده و خاتمه یافته تلقی نموده

اگر هنوز حریف سرسختی نشان میدهد و هرروز میخواهد بنوعی با کشاندن این مسئله بمجامع بین‌المللی و ایجاد حوادث ننگین و تضییقات مالی ما را بزانو درآورد ، لازم است از هم اکنون دولت و مجلسین ضمن تشریک مساعی صادقانه با یکدیگر باطرح و اجرای پروژه‌های اقتصادی صحیح و عملی راه را بر تشبثات و نقشه‌های شیطانی احتمالی حریف سد کنند . آنچه که میتواند مساعی دشمن را خنثی کند و نیروی مقاومت و استقامت ملت ما را پایدار نگاهدارد وجود یک اقتصاد صحیح و از روی نقشه میباشد . لازم است به نقشه‌های عمران و آبادی توجه دقیقتری مبذول شود و موسسات تولیدی توسعه یابد و خیل عظیم بیکاران را در خود بگیرد .

تقلیل و تحدید واردات و توسعه وتشویق صادرات وصرفه‌جوئی درهزینه‌های غیر ضروری و یا تجملی بنگاهها و موسسات دولتی باید بشدت اجرا گردد اجرای نقشه‌های اقتصادی را نباید منوط و موکول به درآمد از منابع نفت کرد بدیهی است این نظر بهیچوجه تباین‌ویا مغایرتی با کوششی که باید در راه صدور و فروش نفت بخریداران در حدود قوانین مصوبه بعمل آید نخواهد داشت

مسئله مهم دیگری که باید مورد توجه قرار گیرد مسئله حفظ وحدت و اتحاد کلمه بین قاطبه افراد ملت می‌باشد اگر دشمن نتواند از راه فشار مالی و تضییقات اقتصادی ما را ازپای درآورد از راه خطرناک ایجاد تشتت وپراکندگی و نفاق وچند دستگی درصف متحد ملت بآسانی خواهد توانست منظور پلید خود را عملی سازد . شعار «تفرقه بیانداز وحکومت کن» قرنها است سرمشق سیاست منحوس استعماری انگلستان می‌باشد . ایجاد صحنه‌های شرم‌آور حیدری و نعمتی دامن زدن به اختلافات شیعه وسنی‌ومسلمان و یهودی وغیره و غیره که زیانهای غیر قابل جبرانی برای ملت ما دربرداشته است همه از این شعار موذیانه و ضد بشری استعمار سرچشمه گرفته است ـ در آستانه هرنهضت و جنبش اجتماعی ملت ما با این نغمه‌های ناهنجار استعمار روبرو شده است . امروز نیز که ملت ایران میرود تا از بزرگترین نهضت مقدس وملی خود بهره‌برگیرد باز مشاهده می‌شود که ایادی پلید استعمار در گوشه‌وکنار سر از کنام خویش بدر آورده‌و میکوشند تا با استفاده از همان ضربه‌زنک زده قدیمی یعنی دامن زدن به اختلافات مذهبی بین افراد ملت ایران و ایجاد نفاق و تشتت وچند دستگی بین آنها صف متحد متشکل‌ملت را درهم‌شکنند

گرچه خوشبختانه هوشیاری و بیداری کلیه طبقات ملت ایران تا کنون مساعی نابکارانه نفاق افکنان را نقش برآب کرده واز این پس نیز تلاشهای مذبوحانه این گروه را عقیم و بلااثر خواهدکرد با این وجود لازم میدانیم‌توجه نمایندگان محترم مجلس و اولیاء دولت را به تبلیغات زیانبخش اخلالگران ونفاق افکنان که متاسفانه گاهی هم در زیر ماسک طرفداری از دولت تظاهر میکنند جلب نمائیم.

عواملی که میکوشند بهر نحوی از انحاء و یا تحت هر عنوان یا ماسک فریبنده‌ای صف متحد ملت را در مبارزه با استعمار درهم شکنند بمنافع و مصالح ملت‌ایران خیانت میکنند وظیفه مجلس ودولت است که دست‌خیانتکاران را ازدامان اجتماع کوتاه کنند

«هیئت تحریریه»

همه را برای مدتی وعده‌ای را برای همیشه میتوان‌فریفت ولی همه‌را برای همیشه نمیتوان فریفت و تحمیق کرد

(ابراهام لینکلن)

دعوت

بدین‌وسیله از آقایان اعضاء هیئت موسس «سازمان اجتماعی کلیمیان‌ایران» دعوت‌می‌شودروز دوشنبه دوم تیرماه ساعت ۸ بعد از ظهر در محل سازمان حضور بهم‌رسانند

منشی سازمان

بحثی از علم الاجتماع

بقیه از صفحه ۱

دیگری از خود ابداع کردند که قیافه گربه‌شان را بیشتر نشان داده هدف‌اساسی وبالاخره‌دستهای سرموزی را که محرک آنها است آشکارتر مینماید اینها که در پدو امر طرفدار یک نژاد خالصند تازه بنا به خاصیت‌تفرقه‌اندازی وتامین منافع صاحبان امتیازها بهمان نژادساخته‌وپرداخته‌خودکه بنام نژاد خالص معرفی می کنند وفادار نبوده وتمام‌این کشش و کوشش ها را بخاطر افراد خاصی که خائنانه منافع‌ضد بشری و سلطه جابرانه شان را درمحیط نفاق و تفرقه پایه گذاری می کنند انجام می‌دهند‌این‌دلقک‌های میدان‌چهل‌وخرافات وقتی که مراحل اولیه خرابکاری خود را پشت‌سر می گذارند برای اینکه سلطه اربابان و محرکین اصلی خودشان را تحکیم نمایند وارد بحث‌دیگری می‌شوند واختلاف طبقاتی‌را که‌همیشه تهدیدکننده گاه‌های زورومتم صاحبان‌امتیاز ها بوده و هست با آب‌و رنگ زننده‌تری ابدی و سرمدی دانسته وچنین وانمود می کنند که‌هرکس مستحق آن‌زندگی می‌باشد که بدان رسیده است . دهقانان نخواسته‌اند دست از زمین ومزرعه شان بردارند و واردشهر وزندگی شهرنشینی شوند بنابر این‌دهقان‌مانده‌اند و بعد هم‌باکمال‌وقاحت بمردم اسیر دهات توهین کرده می گویند آنهالیاقت کاردیگری‌را نداشته وبدنبال استعداد ذاتی‌و نژادیشان دهقان شده‌اند و بهمین منوال کارگران و ....

برای‌اینکه بهتر بافکار سخیف‌این دشمنان بشریت آشناشوید چند نمونه‌از افکار پوسیده‌یکی‌ازاین «بیولوژیست» هارا که‌قبلا‌م‌به‌آن‌اشاره‌شده‌بود ملاحظه بفرمائید:

«... لازم است از تغییر شکل برزگران‌وصنعتگران‌وهنرمندان‌واستادان و دانشمندان بصورت زحمتکشان یدی و فکری که‌جزبازو ومغزخودسرمایه‌ای «؟» ندارند جلوگیری شود این چنین‌رنجبری مایه شرمندگی همیشگی‌تمدن‌علمی‌خواهد بود زیرا کانون خانواده را که چون واحد اجتماع است از میان می برد و ذکاوت و موهبت اخلاق‌را خاموش و باقیمانده فرهنگ و جمال راپایمال می کندو آدمی را تنزل‌میدهد»

«... معهذا دربین باز ماندگان خانواده‌های اشرافی «؟» اروپاوامریکا افرادبسیار مبرزی میتوان‌یافت . درفرانسه و انگلستان و آلمان اخلاف‌صلیبیون و بارونهای فئودال‌فراوانند قوانین‌توارث‌بما آموخته است «؟» که‌پیدایش افرادحادثه جوو متهور در میان اینان‌ممکن‌است.... باید کودکان کسانی‌را که‌استعداد های عالی و بزرگی دارند جستجو کرد و با بهترین روش آنان را پروراند و یک «آریستو کراسی» باین ترتیب بوجود آورد ... افراد برجسته در خانواده های متمکن یافت می شوند و اعقاب بر یا کنندگان تمدن امریکا اغلب خصائص نیاکانی خود راحفظ کرده‌اند...»

«... درحقیقت تقسیم مردم یک کشور به‌طبقات مختلف نتیجه تصادف یا نوعی قرار داد اجتماعی نیست بلکه بر پایه‌زیست شناسی عمیقی «؟» قرارگرفته که باخصائص بدنی‌وروحی آن‌افرادبستگی دارد .

در کشورهای آزاد منشی‌مثل‌فرانسه امریکاهرکس درگذشته می توانسته بمقامی که‌لیاقت و استعدادتحصیل آن‌را داشته نائل گردد و آنهائیکه امروز رنجبر مانده‌اند باید موقعیت‌خودرامعلول و نتیجه منطقی «؟» تواقص ارثی «؟» جسم و جان خود بدانند و نیز دهقانان‌با کمال آزادی واختیارخود از قرون‌وسطی تا بحال‌قطعه زمینی را که‌درآن زراعت مینمودند رها نکرده‌اندزیرا آن تهور و قدرتی که‌لازمه‌زندگی‌دیگری‌است نداشتند اجداد این برزگران بی نام و نشان که عاشقان شیدای زمین‌ها سربازان گمنام ملت های اروپائی بودند دارای‌ساختمان روحی و جسمی ناتوان‌تری‌ازاشراف(؟) بودند که کشور کشائی ها کرده و آن زارعین را علیه مهاجمین بدفاع وامی داشتند اولیها‌رعیت و دومیها شاهزاده متولدشده بودند ...»

(از الکسیس کارل)

ملاحظه میکنید این فیلسوف‌آبان رانده شده فلسفه و فرهنگ‌و آلت فعل صاحبان امتیاز چگونه حقایق و تاریخ‌و علوم‌راتقلیب کرده‌و برای‌حفظ‌قدرتهای‌زالو صفتان‌اجتماع با چه‌رقص های شیطانی و چه‌وقاحتی دنیا را دنیای‌اشراف زادگان دانسته و همه را محکوم بسر نوشتی می‌داند که‌ساخته و پرداخته‌همان صاحبان امتیازها و فئودالها و بارونها است آنها از اتحادداشتندان ورنجبران بصورت زحمتکشان یدی‌وفکری بیمناکند و حق هم همین‌است زیرا تنها لیاقت زندگی‌را همین عناصر مفید و مولدثروت داشته و اتحاد آنان‌حیات‌نکبت بارانگل های اجتماع را واژگون کرده و خواهد کرد و همین است که آقای الکسیس کارل در سرنگون شدن آنان یقه چاک می‌زند و دنیا را دعوت می کند که‌برای تکثیر فئودال‌زادگان‌و بارونها واشراف همتی بکنند تا نظام اجتماعی(؟) پریشان نگردد.. الکسیس کارل‌ها در خدمت زر و زور صاحبان امتیاز و اشراف‌زادگان مندرس وواژده واز‌بهم‌پاشیدگی آن گونه نظام اجتماعی که این دانشمند مآبان را بخدمت خود درآورده و جیره ومواجب آنها را تاحد لازم تامین می کنند وحشت میکنند و دنیا را برای حفظ آن نظام جابرانه وغلطی که محتوی منافع یک‌مشت دزد و غارتگر و چندنفر مزدور مثل خودشان‌است بکمک میطلبند. این‌مدعیان دروغی‌علم‌ودانش‌بحدی‌ازعلم‌ودانش‌بی بهره‌و مطرودند که‌حتی‌قدرت‌فکر کردن‌ومشاهده سیر تاریخ‌راندا‌شته و نفهمیدا‌ند که‌با اینگونه اشک تمساح ریختن‌ها اجساد پوسیده و متلاشی شده فئودالهارا نمیتوان بامومیائی الفاظ پوچ وگاهی هم احمقانه بار دیگر از گورستان‌های مغروبه بیرون آورد و بمردم متمدن جهان تحمیل کرد آقای کارل اتحادبرگزیدگان جهان‌بشری را مایه شرمندگی تمدن علمی معرفی میکند . اباطیل این شخص انسان‌را‌بیاد آن ضرب المثل معروف می اندازد که «دزد را بدهراه نمی دادند سراغ خانه کدخدا را می گرفت» . این‌افرادکه وجودشان مایه شرمندگی و سرافکندگی جهان علم و دانش است و مانند لکه ننگی خودرا بدامن علم چسبانده اند طرفدار علم و حافظ آبروی تمدن‌شده‌و از کانون خانواده که اصولا معنی آنرا درک نمیکنند دم میزنند و بدنبال‌آن یک مشت لفاظی که هیچ مربوط بهم نیست شروع کرده و بقول خود مستندات‌غیر قابل انکاری ((؟)) را عرضه مینمایند.

این بندگان درگاه خانوادههای ورشکسته‌اشرافی مانند قره نوکرانی که هنوز بوی شراب و طعام اربـاب گذشته در بن دندانشان نشسته‌و به‌آرزوی تجدید دوران ((شکم چرانی)) آب‌در دهان میدوانند بمردم مژده می دهند که مایوس نباشید

که‌اگر خانها و بارونهاوشوالیه‌ها و بالاخره پاترونها گم و کور شده و میشوند‌اخلاف‌آنان‌دست کمی‌از اسلافشان ندارند ـ بیائید همت کنید و آن دوران شوم وبربریت‌را تجدیدکنید :

این است که میگویند : «معتقد در بین بازماندگان خانواده‌های اشرافی اروپا وامریکا افرادبسیار مبرزی میتوان‌یافت ... الکسیس کارل‌ها معتقدند که‌باید‌تمام ملل روی زمین کمر خود را بخدمت این

آورده‌اند

بقیه از صفحه ۱

«رفیق‌مظفر» اگر میخواهدخو را گول بزندورندانه لای سبیل بگذ مختار است ما که باکسی تعارف وخ حساب ونقطه ضعف (هرچند که مغل خدائیم) بآن مفهوم معین نداریم ، احت به تجاهل نداریم .

راستش اینست که ما « اتهامات رفیق مظفر را متوجه خود دانستیم بر اینکه اتهامات رفیق‌مظفر متوجه‌مابود

اتهام را هم همه می‌دانند یعنی یعنی انتساب جرم وگناه قبل از مر اثبات

باتهامات رفیق مظفر جواب داد گفتیم، رفیق میشناسیمت. رفیق مظفر که گویا فقط خود و چند دوجین رفق تازه باز خود را اولاد آدم می‌پندارد بخیال خود« دوضربه هم می‌زند» جوا داد: بله‌امن رفیق هستم ولی نه رفیق من‌رفیق خوب هستم

و صورتی که از هر کس میخواه بپرسید . رفیق‌عجالتا امروز یک‌معنی‌دا و بحث درچگونگی و شکلها و صفتها مختلف آن‌جز تبعیت‌از مکتب پرحرفها قسطنطینی چیزدیگری‌نیست.

رفیق مظفر برای خودش هر صل قائل‌باشد مختار است ولی بقول شام «درخانه‌لنگانی میباید لنگیدن در خانه رفقا ناچار«رفیق» هستی آ بآن‌معنی منحصربفرد.

رفیق را هم همه می‌دانند بچگو

اشخاصی اطلاق می‌شود : آنهائیکه فاشیسم قحش می‌دهند ولی خود در م از آنان گوته‌بین‌تر وضدانسانی‌ترمیباش آنهائی که برتری نژادی‌را تخطئه می‌ک ولی برای خود برتری ایدئولوژیک م قابل بحث‌قائلند، آنهائیکه‌اگر زوردا باشند با منطق چماق پیش می‌آیند و رسیدن آن روز بسلاح ریسا و تزو مسلحند ...

حالا ممکن است رفیق مظفر رفقا «چیزش» کرده‌باشند . این دیگ مربوط بخودش است.

ولی ما با فاشیسم و با تمام مظاه آن و با هرگونه زور و قلدری‌در مبحث و موردو از جانب هرکس که با مخالفیم و اهل تجاهل‌هم نیستیم ...

بابا

بعدالتحریر ـ رفیق مظفر در مقا فاضلانه‌خودنوشته‌است «من‌رفیقم‌ولی‌رفی بشر دوستان‌و نه رفیق‌پیروان‌تئوریهای آنتی سیستم»

ما با معلومات موجودخودمان‌معتر رفیق مظفر را از (تئوریهای‌آنتی‌سیستم نفهمیدیم ـ شاید برای اینکه۱۸سال داخله وخارجه‌تحصیل‌نکرده‌ایم، ممکنس دیگر خوانندگان رفیق مظفر هم مثل ۱۸ سال در داخله‌و خارجه‌تحصیل‌نکرد باشند، (تئوری آنتی‌سیستم) را بفرمای به‌بینیم که‌یعنی‌چه و بابا و نه‌نه‌این‌تئوری‌ب کجا تشریف دارند؟

بعلت تصادف روز دوشنبه دو تیرماه باعیدفطروتعطیل‌چاپخان ها شمارهٔ آینده روزنامه دانیا روز سه شنبه ۱۰ تیر ماه منتش خواهد شد

ثمره‌های فجایع و میوه‌های‌تلخ‌هیاش نکبت به بندند ودوران قرون وسطا باشدت وحدت بیشتری‌تجدیدکردد ورند رفته‌این نسل‌های شریف‌وموهبت‌های‌الـ نگشیر شوند و مردم زحمتکش ومتفکر بجرم مفید بودن بهمان‌نسبت نابودکردند

(بقیه‌دارد)

چرا باقلیت فد

کلیمی تو

جامعه یهودیان ایران یکی از ملت ازر

بارها نوشته‌ایم که وقتی دول هاقرار می گیرند وپایه های استعمار چ لرزان‌و متزلزل می بینند می کوشند تا بی ضدانسانی درصف متحدومتشکل ملت‌ها وجودآورند ، تخم یاس‌وسوءظن دردلها وهراس و وحشت پدید آورند وبالاخ موفقیت وپیروزی ملت‌ها در مبارزه با دیرینه استعماراست‌ودر هرگوشه‌ای‌از قیدو بنداستعمار قیام کرده‌اند با این یکی‌از حربه‌های استعمار که ایجاد اختلاف‌و نفاق درمیان مردم‌یک نژادی‌و اختلافات مذهبی بوده‌است

دولت استعماری انگلیس متـ باتوسل به‌همین حربه‌در چنگال پیرح مزارع وروستاهای سرزمین هندرا با امروز که ملت‌ایران پس‌از ت و پنجاه ساله انگلستان دست به میبرد که‌شاهد پیروزی قطعی کیرد متاسفانه بساز گوشه وکنار اختلافات مذهبی بگوش‌می‌رسد. مامید سرسختی درکمین دارد که برای‌خنثی روبگردان نیستند تشنجات وتحریکاتی زمامداری مجددایشان بوجودآمد همه بود ـ ازآنها که خودرا بدشمنی با ن این‌نمی‌تواند داشت ولی آنها که مد هستند چرا ازهمان راهی‌میروندوبهما نهضت است ؟

... روزنامه‌نویسان نوشـ

بعداز رای تمایل مجلس‌شورا بد مصدق ،مخالفین‌دولت که باشکست بزرگ مواجه‌شده‌بودند ، توجه خود را به‌مجلـ سنا معطوف کردندوحتی‌المقدور کوشیدند تا از ابراز تمایل این مجلس به دولت مصدق‌جلوگیری بعمل بیاورند .

می‌توان گفت که‌کوشش آنها درای مورد تاحدودی به ثمر رسید زیرا مجلس سنافقط با ۱۴ رای‌نسبت بزمامداری‌د مصدق ابراز تمایل نمود و قریب بیست تن از سناتورها ، اصولا از ابراز عقی صریح امتناع کرده و کارت سفید دادند بدنبال این جریان ، روزنامه‌های مخالف دولت معرکه‌جدیدی برپاکردند و مد

اینهمه «داس‌وچکش» روزنامه بنی

۱ ـ نویسندگان روزنامه بنی آ تقاضای دوستانه‌مارادرشماره گذشته که ایشان خواسته بودیم «تفسیر و تعبیری راجع به جریان اخیر رومانی که منج به بر کناری«آناپوکر» یهودی مقام وزارت امور خارجه شده‌است بعم آورندهنوزاجابت‌نکرده‌اند

چون اخبار هفته گذشته حاکی این‌بود که آناپوکو را عنقریب محاک خواهندکرد یکبار دیگر تقاضای خود

بقیه درصفحه ۳

دانیال

سال اول
۳ شنبه ۲۴ تیر ماه ۱۳۳۱

شماره دهم
تك شماره دوریال

چرا باقلیت فداکار و پاکدامن کلیمی توهین می کنید ؟

جامعه یهودیان ایران یکی از قدیمی ترین و با وفاترین جوامع ملت بزرك ایران است

بارها نوشته‌ایم که وقتی دول استعماری در برابر قیام آزادیخواهانه ملت ها قرار می گیرند و پایه های استعمار چندین ده ساله خود را در کشورهای ستمدیده لرزان و متزلزل می بینند می کوشند تا باتشبث به وسائل شیطانی ودسایس اهریمنی و ضدانسانی درصف متحد و متشکل ملت‌ها رخنه وشکاف ایجاد کنند ، چند دستگی به وجود آورند ، تخم یاس و سوءظن دردلها بیافشانند ، تشنج و آشفتگی و محیط رعب وهراس و وحشت پدید آورند و بالاخره رشته وحدت و یگانگی را که تنها ضامن موفقیت و پیروزی ملت‌ها در مبارزه با استعمار است ازهم بگسلند. این سیاست وروش دیرینه استعمار است ودر هر گوشه‌ای از جهان که ملت‌های استعمارزده برای رهائی از قیدو بند استعمار قیام کرده‌اند با این سیاست وروش پست روبرو شده‌اند

یکی از حربه‌های استعمار که همیشه ازآن درشکستن صف متحد ملت‌ها و ایجاد اختلاف و نفاق درمیان مردم یك کشور استفاده شده‌است حربه فرسوده وضدبشری نژادی و اختلافات مذهبی بوده‌است

دولت استعماری انگلیس متجاوز از ۳۰۰ سال یك کشور ۴۵۰ ملیونی را باتوسل به همین حربه در چنگال بیرحمانه خویش فشرد و کوی و برزن شهرها و مزارع وروستاهای سرزمین هندرا باخون ملیونها نفرانسان گلگون کرد

امروز که ملت ایران پس از تحمل رنج و مرارت‌های استعمار یکصد و پنجاه ساله انگلستان دست به یك قیام وجنبش مردانه زده است و میرود که شاهد پیروزی قطعی را درمبارزه ضداستعماری خویش در آغوش گیرد متاسفانه باز ازگوشه و کنار آهنك شوم و نفاق افکنانه تبلیغات ضدنژادی و اختلافات مذهبی بگوش می‌رسد. مامیدانیم که نهضت ضداستعماری ملت ما هنوز دشمنان سرسختی در کمین دارد که برای خنثی کردن آن از هیچگونه تلاش و مساعی خائنانه روبگردان نیستند تشنجات و تحریکاتی که پس ازاستعفای دولت دکتر مصدق ومقارن زمامداری مجدد ایشان بوجود آمد همه نتیجه تلاشها و تشبثات دشمنان نهضت ملی ما بود ـ ازآنها که خودرا بدشمنی با نهضت بملت شناسانده‌اند هیچکس انتظاری جز این نمی‌تواند داشت ولی آنها که مدعی طرفداری و هواخواهی از نهضت ملی ما هستند چرا ازهمان راهی میروند و بهمان حربه‌ای توسل می‌جویند که دلخواه دشمنان نهضت است ؟

بقیه درصفحه ۲

در این شماره:

۱ـ چرا به اقلیت فداکار و پاکدامن کلیمی توهین روا میدارید؟
۲ـ جامعه کلیمیان ایران پشتیبان مصدق است
۳ـ ریشه تهمت وافتراء
۴ـ تشنج درپارلمان اسرائیل
۵ـ وروزنامه نویسان
۶ ـ اعراب در اسرائیل چگونه بسرمیبرند

جامعه کلیمیان ایران پشتیبان دولت دکتر مصدق است

یکی از پیشوایان مذهبی کلیمیان ایران بزبان عبری دعای مخصوصی جهت سلامتی نخست وزیر خواند

درست ساعت هشت و نیم صبح روز جمعه بیستم تیرماه بود که چند اتومبیل جلو منزل جناب آقای نخست وزیر توقف کرده وجناب آقای حاخام یدیدیا شوفط باتفاق آقایان موره ـ جمشید کشفی ـ حاج عزیز القانایان ـ شکراله میشل . نورافشان لطف‌اله واسحق ویکتوری ، خادم صیون حریری و چندنفر دیگر به نمایندگی از طرف جامعه بازرگانان واصناف کلیمیان تهران بمنظور اعلام پشتیبانی قاطبه کلیمان ایران ازجناب آقای نخست وزیر وارد منزل ایشان شدند دقیقه‌ای بعد عده مزبور درسالون بزرگی پذیرائی شده و جناب حاخام یدیدیا بیاناتی باین شرح درحضور جناب آقای دکتر مصدق ایراد نمودند:

* * *

«بانهایت ادب و یکدنیا تشکر از پیشگاه آن مقام عالی و آن زمامدار فرزانه اجازه میخواهم تا ازطرف جامعه باوفا و فداکار کلیمیان ایران مراتب احساسات وپشتیبانی خودرا ازدولت آن جناب که حقیقته مایه سربلندی وسرافرازی ایران عزیز است معروض بدارم . با اینکه زبان وبیان عاجز بنده الکن است که بتوانم یکی ازهزاران افتخاراتی را که آن شخصیت برجسته و آن قهرمان ملی بانظر دوربین واراده توانا وآهنین در دوره زمامداری خود نصیب ملت ایران فرموده‌اند بعرض برسانم معهذا معروض میدارم ، همانطوریکه بیست وپنج قرن

در صفحه ۴

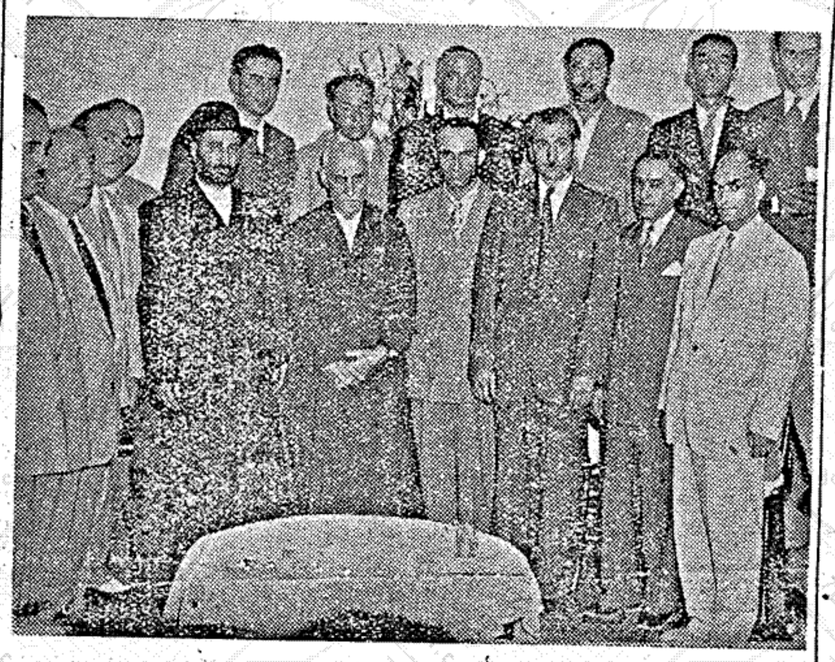

نمایندگان بازرگانان و اصناف کلیمیان باتفاق جناب آقای حاخام یدیدیا شوفط درمنزل جناب آقای نخست وزیر

ریشه تهمت و افتراء را در جامعه خود از بیخ و بن بر خواهیم کند

آیا حاضرید پای این شهادت نامه را امضاء کنید؟

چندتن جوان بی تجربه وفریب خورده که متاسفانه بر اثر تعلیم و تربیتی که در یك مکتب پرفساد و تزویر فرا گرفته‌اند بهمه فضائل انسانی و معنویات ومقدسات مورد احترام جوامع مترقی بشری پشت پا زده‌اند چندی است ظاهراً بنام دلسوزی جامعه و در باطن بمنظور تعقیب هدف سیاسی خود دست بانتشار روزنامه‌ای زده وهرچندگاه یکبار سازمانها ودستجات و افراد جامعه را بنحوی مورد هتاکی و ناسزاگوئی و تهمت و افتراء قرارمیدهند

روزنامه دانیال علی القاعده نیز از هتاکی‌ها و تهمت‌های ناجوانمردانهٔ این گروه فریب‌خورده بی نصیب نماند و از همان روزهای نخست سیل فحش وناسزا و افتراء بجانب ما روان گردید ـ ماطی نخستین شماره‌های خود و تا آنجا که مصالح جامعه اقتضا می کرد اشتباه روش

بقیه در صفحه ۴

۱۴ رأی «سفید» معرکه تازه‌ای بپا کرده است

مخالفین تملق می گویند و موافقین حمله می کنند. جناح «آمریکائی» وجناح «انگلیسی» چه صیغه ایست؟

.. و روزنامه نویسان نوشته اند:

بعداز رای تمایل مجلس شورا بدکتر مصدق ، مخالفین دولت که باشکست بزرگی مواجه شده بودند ، توجه خود را به مجلس سنا معطوف کردند وحتی المقدور کوشیدند تا از ابراز تمایل این مجلس به دولت مصدق جلوگیری بعمل بیاورند .

می توان گفت که کوشش آنها دراین مورد تاحدودی به ثمر رسید زیرا مجلس سنا فقط با ۱۴ رای نسبت بزمامداری دکتر مصدق ابراز تمایل نمود و قریب بیست تن از سناتورها ، اصولا از ابراز عقیده صریح امتناع کرده و کارت سفید دادند. بدنبال این جریان ، روزنامه‌های مخالف دولت معرکه جدیدی برپا کردند و مدعی شدند که دکتر مصدق در مجلس سنا رای کافی بدست نیآورده و نمی‌تواند زمامدار شود.

آتش نوشت : «رای مجلس سنا فقط برای زمامداری مصدق اخذ شد وایشان نتوانستند اکثریت را بدست آورند و شکست خوردند و بنظرما و بنظر مطلعین باصول پارلمانی مجلس سنا نظر قطعی خود را به آقای مصدق السلطنه ابراز داشته است و هیچ تلاشی وهیچ فعالیتی نمی‌تواند در این نظر به تغییر بدهد»

طلوع ترجیع بند خود را تکرار کرد که «صلاح شما آقای مصدق السلطنه اینست که هرچه زودتر کنار بروید ـ بروید آقا ، احمد آباد استراحت کنید و برای یکمرتبه هم شده نصیحت این خصم دانای سیاسی خود را بپذیرید.»

داد فریاد برداشت که دولت مصدق درسنا ساقط شده و حالا نوبت ، نوبت کس دیگری است که بیاید و زمامدار شود البته «داد» فراموش کرده بود که وقتی مجلس سنا (ص ۲)

تشنج شدید در پارلمان اسرائیل

بن گوریون نخست وزیر، کمونیستها را مورد حمله قرارداد کمونیستهای فاشیست یا فاشیست های کمونیست ؟!

روز چهار شنبه ۱۱ تیر ماه یعنی قریب دو هفته پیش بین نمایندگان کمونیست و بن گوریون نخست وزیر اسرائیل در کنست (پارلمان) آن کشور مشاجره شدیدی در گرفت که منجر به بر هم خوردن جلسه مجلس وتعطیل آن گردید .

بقیه درصفحه ۳

از جوئیش کرونیکل

اعراب ساکن اسرائیل چگونه بسرمیبرند

اعراب ۵ نماینده در پارلمان دارند ـ تساوی حقوق کامل در شئون مدنی ـ سیاسی ـ اجتماعی ـ فرهنگی بین یهودیان و اعراب برقرار می باشد

درپایان سال ۱۹۵۱ از ۱٫۵۵۰٫۰۰۰ نفر ساکنین کشور اسرائیل درحدود ۱۷۰٫۰۰۰ الی ۱۸۰٫۰۰۰ نفر عرب بودند این عده که ۱۲ درصد جمعیت کشور را تشکیل می دهند ازلحاظ نسبت معادل عده یهودیان در آغاز تحت الحمایگی فلسطین می باشند

اینها از بقایای ۱٫۲۰۰٫۰۰۰ اعرابی هستند که در پایان تحت الحمایگی درفلسطین بودند. اکثر آنها امروز در ناحیه گالیله بسرمیبرند کشاورزان عرب

بقیه درصفحه ۳

اخبار اسرائیل

بزرگترین آتش سوزی در ایسرائل

تل آویو ـ روز شنبه پنجم ژوئیه (۱۴ تیر) پس از ۳۶ ساعت تلاش و کوشش مامورین دولت بزرگترین و مهیب ترین آتش سوزی که تاکنون در ایسرائل اتفاق افتاده بود خاموش گردید

این آتش سوزی از نیم شب پنجشنبه از انبارهای آژانس یهود ویك فروشگاه مخصوص افرادارتش شروع شده و بزودی باطراف توسعه یافت

میزان خسارت وارده متجاوز ازیك ملیون لیره اسرائیلی می باشد . مقدار زیادی قالیهای گرانبها ـ چرخهای خیاطی عدلهای پارچه ـ یخچال ودوچرخه ـ تخت خواب وسایر لوازم خانگی که متعلق به مهاجرین بودو در انبارهای آژانس یهود قرار داشت طعمه حریق واقع شده و از بین رفت «سفرتورای» یهودیان ایرانی که در انبار جداگانه‌ای قرارداشت از حریق مصون ماند .

مراسم انتقال جنازه جانشین هرصل

اورشلیم ـ دوهفته قبل جسد «داوید و ولف‌سن» جانشین هرصل که از شهر کولونی به حیفا آورده شده بود درکوه هرصل بآرامگاه ابدی انتقال یافت . جسد زن وولف‌سن نیز درکنار مزارشوهرش بخاك سپرده شد .

جنازه‌ها برروی کامیونی که باپارچه

بقیه درصفحه ۲

اینهمه «داس وچکش» و «پرچم سرخ» در صفحات روزنامه بنی آدم چه میکند؟

۱ ـ نویسندگان روزنامه بنی آدم تقاضای دوستانه مارا درشماره گذشته که از ایشان خواسته بودیم «تفسیر و تعبیری» راجع به جریان اخیر رومانی که منجر به بر کناری «آناپوکر» یهودی از مقام وزارت امور خارجه شده‌است بعمل آورند هنوز اجابت نکرده‌اند

چون اخبار هفته گذشته حاکی از این بود که آناپوکو را عنقریب محاکمه خواهند کرد یکبار دیگر تقاضای خودرا

بقیه درصفحه ۳

آورده‌اند

از صفحه ۱

«رفیق مظفر» اگر میخواهد خود ... گول بزند ورندانه لای سبیل بگذا... ار است ما که باکسی تعارف وخر... ب ونقطه ضعف (هرچند که مخلو... گیم) بآن مفهوم معین نداریم ، احتیا... تجاهل نداریم .

راستش اینست که ما «اتهامات ... ق مظفر را متوجه خود دانستیم برا... که اتهامات رفیق مظفر متوجه ما بود... اتهام را هم همه می‌دانند یعنی ... انتساب جرم و گناه قبل از مرح... ت

باتهامات رفیق مظفر جواب داد... یم: رفیق میشناسیمت. رفیق مظفر ... گویا فقط خود و چند دوجین رفقا... ه باز خود را اولاد آدم می‌پندارد ... بال خود «دوضربه هم می‌زند» جوا... : بله امن رفیق هستم ولی نه رفیق ب... رفیق خوب هستم

ر صورتی که از هر کس میخواه... رسید . رفیق عجالتا امروز یك معنی دا... بحث درچگونگی و شکلها و صفتها ... تلف آن جز تبعیت از مکتب پرحرفها ... طنطینی چیز دیگری نیست.

رفیق مظفر برای خودش هر صفت... ل باشد مختار است ولی بقول شاع...

درخانه لنگانی میباید لنگیدن

... خانه رفقا ناچار «رفیق» هستی آن... ن معنی منحصر بفرد.

رفیق را هم همه می‌دانند بچگو... شخاصی اطلاق می‌شود : آنهائیکه ب... اشیسم فحش می‌دهند ولی خود در ع... ز آنان کوته بین‌تر وضدانسانی‌ترمیباشن... آنهائی که برتری نژادی را تخطئه می کنن... ولی برای خود برتری ایدئولوژیك ... قابل بحث قائلند، آنهائیکه اگر زورداشت... باشند با منطق چماق پیش می‌آیند و ... رسیدن آن روز بسلاح ریا و تزوی... مسلحند ...

حالا ممکن است رفیق مظفر ... رفقا «چیزش» کرده باشند . این دیگ... مربوط بخودش است.

ولی ما با فاشیسم و با تمام مظاه... آن و با هرگونه زور و قلدری در ه... مبحث و موردو از جانب هرکس که با... مخالفیم و اهل تجاهل هم نیستیم ...

بابا

بعدالتحریر ـ رفیق مظفر در مقا... فاضلانه خود نوشته است : من رفیقم ولی رفیق... بشر دوستان و نه رفیق پیروان تئوریهای آنتی سیستم.

ما با معلومات موجود خودمان مقصو... رفیق مظفر را از (تئوریهای آنتی سیستم) نفهمیدیم ـ شاید برای اینکه ۱۸ سال د... داخله وخارجه تحصیل نکرده‌ایم، ممکنست دیگر خوانندگان رفیق مظفر هم مثل... ۱۸ سال در داخله و خارجه تحصیل نکرد... باشند. (تئوری آنتی سیستم) را بفرمائید به بینیم که یعنی چه و بابا و نه نه این تئوری... کجا تشریف دارند؟

بعلت تصادف روز دوشنبه دو... تیرماه باعید فطر و تعطیل چاپخانه‌ها شمارهٔ آینده روزنامه دانیال روز سه شنبه ۱۰ تیر ماه منتشر خواهد شد

ثمره‌های فجایع و میوه‌های تلخ عیاشی نکبت به بندند ودوران قرون وسطا... باشدت وحدت بیشتری تجدید گردد ور... رفته این نسل‌های شریف وموهبت‌های ال... تکثیر شوند و مردم زحمتکش ومتفک... بجرم مقید بودن بهمان نسبت نابود کردن...

(بقیه دارد)

اخبار یهودیان جهان

جبران خسارات یهودیان هلند

لاهه ـ به بانك مرکزی هلند و یکی دیگر از بانکهای خصوصی این کشور دستور داده شده است که هر یك بترتیب ۲۰٫۷۰۰٫۰۰۰ گیلدر (جمعا معادل ۶٫۶۰۰٫۰۰۰ لیره استرلینك) بعنوان جبران خسارت اموال غارت شده یهودیان هلند در جنك بپردازند.

این دستور از طرف «شورای مخصوص استرداد اموال و جبران خسارات» صادر شده است

کنگره جهانی یهودیان و مسئله رومانی

کنگره جهانی یهودیان که در شهر لندن منعقد گردید طی قطعنامه‌ای بازداشت رهبران اجتماعی یهودیان رومانی را محکوم نمود.

در این کنگره نمایندگان ۱۵ کشور اروپائی از جمله یوگواسلاوی . فنلاند. پرتقال . سوئد ، و یونان شرکت کرده بودند .

هدیه یك پزشك یهودی هلندی

آمستردام ـ دکتر ساجت، پزشك یهودی هلندی که از سال ۱۹۲۳ باین طرف نماینده حزب کارگر در شورای شهرداری آمستردام می باشد اخیرا بمناسبت چهلمین سال اشتغال خود به حرفه پزشکی جشنی برپا کرد، در این ضیافت ، شهردار آمستردام و مدیر کل اداره بهداشت شهرداری و نمایندگان نهضت کارگری حضور داشتند

دکتر ساجت تقاضا کرد وجوهی که بمنظور تهیه هدیه‌ای به نامبرده جمع آوری می‌شود. صرف خرید وسایل طبی برای ایسرائل گردد.

باز داشت یکی از رهبران یهودی در افریقای جنوبی

مستر « سام کاهن» که در مجلس نمایندگان افریقای جنوبی نمایندگی «بومیان باختری کاپ» را بعهده داشت و اخیرا از طرف وزیر دادگستری افریقای جنوبی از حق نمایندگی محروم شده بود ، دو هفته پیش بازداشت گردید

مستر کاهن که یهودی است ، یکی از رهبران اروپائی طرفدار «شورای آزادی طلبان» می باشد . این همان شورائی است که نهضت عدم اطاعت کشوری را در «استان کاپ» علیه «قوانین ظالمانه نژادی» دکتر مالان نخست وزیر افریقای جنوبی اداره می کند

میتینك‌های اعتراض در لهستان

در سراسر کشور لهستان، دستجات یهودی میتینك‌های اعتراض علیه مذاکراتی که هم اکنون بین نمایندگان ایسرائل و آلمان در لاهه جریان دارد ترتیب داده‌اند.

در این جلسات که در شهرهای ورشو ـ لوبلین و سایر نقاط لهستان نیز تشکیل شده قطعنامه هائی صادر نموده وطی آن از «خائنینی» که با آلمانها وارد مذاکره شده‌اند ابراز نفرت کرده‌اند.

گزارش شده است در نظر است میتینکهای مشابهی در رومانی و مجارستان برگزار شود ولی هنوز کوشش نشده است که یك هم آهنگی بین «نهضت اعتراضی» جوامع یهودی این کشور ها بوجود آورند ، گرچه قطعنامه هائی که صادر می‌شود همه از روی یك فورمول وحاوی اصطلاحات واحدی می باشند.

حفظ حقوق اقلیتها

نیویورك ـ شورای اقتصادی و اجتماعی سازمان ملل متحد با اکثریت ۱۶ رأی موافق و ۲ ممتنع قطعنامه‌ای را به تصویب رساند که کمیسیون فرعی شورا برای حفظ حقوق اقلیتها در سال جاری تشکیل گردد

اخبار ایسرائل

بقیه از صفحه ۱

های سیاه پوشیده شده و یك پرچم ایسرائل در پیشاپیش آن قرار داشت طی تشریفات رسمی بطرف کوه هرصل حمل گردید . در این تشریفات آقای ژوزف اسپرینزاك کفیل ریاست جمهوری ایسرائل ـ آقای برل لاکر رئیس هیئت اجرائیه آژانس یهود و دکتر هرتزوك راب بزرك ایسرائل و اعضاء هیئت دولت و نمایندگان پارلمان حضور داشتند .

مراسم مذهبی برسر مزار بعمل آمد ابتدا مزامیری خوانده شد و «قدیش وال موله رحمین» بعمل آمد و سپس جمعیت سرود « هتیقوا» را خواند . پس از ختم « هتیقوا » جنازه ها بطرف قبری که در جوار آرامگاه والدین و زن هرصل تهیه شده بود سرازیر گردید :

وولف سن گذشته از خدماتی که به یهود کرده است مبتکر پرچم ملی ایسرائل می باشد

کودکی سرماری را گاز گرفت

اورشلیم ـ چندروز پیش یك کودك ۱۴ ماهه سرماری را در نزدیکی «پتح تیقوا» گاز گرفت ـ این کودك که نامش «ریمو ـ نابوشاری» است در توی شنها مشغول بازی بود که چشمش به مار افتاد .

دختر بچه ۱۴ ماهه سرمار را گرفت و بدهان خود برد . مارسم خود را بدهان کودك ریخت ـ والدین کودك فورا به نجات بچه شتافته و مار را کشتند و سراسیمه کودك را به پزشك رساندند . پزشك بآنها اطلاع داد که خوشبختانه کودك کاملا سالم است زیرا سم مار وارد جریان خون او نشده است

کشتی اقیانوس پیمای سوئدی

یك هیئت نمایندگی از طرف کمپانی کشتی رانی « زیم ـ شوهام » حیفا بمنظور تحقیق در باره امکان خرید کشتی اقیانوس پیمای « استکهلم » وارد شهر گوتنبرك گردیده است . این کشتی در سال ۱۹۴۸ ساخته شده و ظرفیت آن ۱۱۵۶۰ تن است .

افزایش نمایندگان سیاسی ایسرائل

دولت ایسرائل تصمیم گرفته است نمایندگان سیاسی خود را در کشور های بنلوکس (بلژیك ـ هلند ـ لوکزامبورك) افزایش دهد . در شهر لاهه سفارتخانه‌ای دایر خواهد شد و یك هیئت نمایندگی سیاسی به بروکسل اعزام خواهد گردید

افتتاح نمایشگاه صنعتی کالا های ژاپونی

تل آویو ـ یك نمایشگاه صنعتی کالا های ژاپونی در سپتامبر آینده در شهر تل آویو افتتاح خواهد شد .

موتورهای دیزل و سایر ماشین آلات ژاپونی از هم اکنون بمقصد تل آویو حمل شده است

میتینك ضد کمونیستی در تل آویو

تل آویو ـ نخستین میتینك عمومی «کمیته رهائی یهودیان کشورهای کمونیست» در « مگرابی هال » تل آویو برگزار گردید .

این کمیته که اخیرا تشکیل شده و رهبری آنرا پروفسور «یوسف کلوسنر» بعهده دارد ، در طی میتینك عمومی خود «خطر محلی و جهانی کمونیسم را که منجر به دومین مرحله نابودی یهودیت خواهد شد » خاطرنشان ساخته و در قطعنامه‌ای که به تصویب اعضاء رسید از کشورهای پشت پردهٔ آهنین خواسته شد که اجازه دهند یهودیان این کشورها به ایسرائل مهاجرت نموده و همچنین به «جنایات ضد یهودی » خود خاتمه دهند

روزنامه نویسان

بقیه از صفحه ۱

دربارهٔ زمامدار آینده تصمیم می گرفت اصولا دولتی وجود نداشت تا در مجلس سنا «ساقط» بشود و فقط هنگامی دولت دکتر مصدق مجددا تشکیل شد که فرمان زمامداری او صادر گردید!

و اما در مقابل تملق گوئی مخالفین از مجلس سنا، روزنامه‌های موافق دولت، شدیداً به سناتورها حمله کردند

شاهد درباره سناتورهائی که کاغذ سفید در گلدان انداخته بودند نوشت : «معنای این نوزده رأی سفید اینست که نوزده نفر از شیوخ محترم سنا ، صراحتاً اظهار نظر قطعی کرده‌اند که مملکت ایران زمامدار لازم ندارد و احتیاجی به تعیین نخست وزیر نیست ـ این شیوخ بسیار محترم در دوران تصدی خود به تجربه دریافته بودند که در آن زمان‌ها کشور ایران احتیاجی به نخست وزیر نداشت زیرا تمام امور مهمه در قنسول گری‌های بریتانیای عظمی حل و فصل می شد و بوسیله یاد داشت بمتصدیان امور ابلاغ می گردید و فوراً بمورد اجرا در می آمد

این نوزده نفر سناتور محترم و همدستان و اربابان اصلی آنها اگر فکر می کنند که با این توطئه‌های قرن نوزدهم می توانند سدی جلوی نهضت بزرك ملی ایران ایجاد نمایند کاملا در اشتباه هستند اگر این نوزده رای سفید تبدیل بصد و نود رای سفید هم بشود کوچکترین تاثیری در نهضت ملی ایران نخواهد داشت.»

کیهان اگرچه کاملا در جزء موافقین نیست معهذا ضمن ادعای اینکه «وضع حاضر را خود دکتر مصدق باید علاج کند زیرا او هر تصمیمی بگیرد کمتر مورد تکفیر سیاسی قرار خواهد گرفت» نوشت :

« اکنون ایشان میتوانند زمامداری را قبول کنند زیرا در مجلس سنا هم او ۱۴ رأی داشته و کس دیگری هیچ نداشته و نسبت به هیچ ۱۴ رای هم زیاد است»

باختر امروز نیز بار دیگر تاکید کرد که «ملت ایران امروز مصدق را بزمامداری بر گزیده است تلاش مذبوحانه چند سناتور ... نخواهد توانست کاری انجام دهد»

و اما شهباز و بسوی آینده نظیر همیشه ، مخالفت «شیوخ» را با دکتر مصدق به تضاد جناح انگلیسی و آمریکائی تعبیر کردند و هردوی این دو « جناح» را بیك چوب راندند .

ولی حجار براین روش خرده گرفت و مدعی شد که دکتر مصدق و جبهه ملی را نمیتوان جزء «جناح آمریکائی» هیئت حاکمه دانست و اصولا آنها از هیئت حاکمه نیستند تا چه رسد باینکه جناح آمریکائی آن باشند

* * *

موضوع سوء قصدی نیز که گویا بنا بود نسبت بعده ای از نمایندگان مجلس صورت بگیرد سوژه‌ای برای مطبوعات شده است

روزنامه‌های موافق مدعی هستند که این جریان یك صحنه سازی علیه پرستیژ دولت بیش نبوده و روز نامه های مخالف که دم گاو بدست آورده‌اند، هیاهوی دیگری بهمین مناسبت راه انداخته‌اند از میان آنها

آتش از اینکه مدیرش از این معرکه جان بدر برده اظهار شادمانی میکرد

اما **نبرد** ضمن اشاره بهمین موضوع در سه کلمه ، اینطور بهمکار مطبوعاتی خود تعارف کرد که « میراشرافی آفت ندارد»

روز نامه خوان

چرا باقلیت فداکار پاکدامن

بقیه از صفحه ۱

روزنامه یومیه «سیاست ما» در یکی از شماره‌های هفته گذشته خود درست درهمین راه گام برداشته بود و اقلیت پاك و فداکار یهودی، ایران را بی انصافانه مورد توهین و ناسزا قرار داده بود.

این روزنامه ، ترهات و اباطیل یك روزنامه گمنام خارجی را بنام «ارنوول» که معلوم نیست متعلق به کدام کشور و ناشر افکار چه کسان و یا ناکسانی می باشد و ظاهراً در لباس دلسوزی و پشتیبانی از حکومت ملی دکتر مصدق ادعا کرده بود که «اقلیت های ایران نیز خواهان سقوط دکتر مصدق می باشند و در این راه مخصوصا کلیمی ها فعالیت زیادی به خرج می دهند» وحی منزل تلقی کرده و در صفحات خود با حروف درشت نقل کرده بود

آیا گفته نویسنده چنین مقاله‌ای واقعا صادقانه است ؟ آیا این همان حربه ای نیست که مطبوعات استعماری برای درهم شکستن پایه وحدت و یگانگی ملی ما بدان متوسل می شوند ؟ آیا مردم ، همین مردمی که شاهد فداکاریها و پشتیبانی بی آلایش اقلیت کلیمی ایران نسبت به نهضت ملی و ضد استعماری ما بوده‌اند بریش چنین نویسندگانی نمیخندند ؟ آیا مدیر روزنامه ای که اجازه میدهد ناسزا های یك نویسنده خارجی گمنام و بی نام نشان در صفحات روزنامه‌ای که طرفدار دولت است منعکس شود خود به نقشه و هدف دشمنان مبارزه ضد استعماری ما که منظورشان ایجاد تفرقه و نفاق و چند دستگی در صف متشکل ملت میباشد کمك نمی کند ؟

چرا به اقلیت پاك و نجیب کلیمی ایران توهین روا می دارید؟

چرا احساسات این اقلیت فداکار را که متجاوز از بیست و پنج قرن در این کشور در نهایت شرافتمندی و پاکدامنی بسر برده و هیچگاه و تحت هیچگونه اوضاع و احوالی حتی یك فرد آنها ، از جاده شاهدوستی و وطن خواهی انحرافی حاصل نکرده است جریحه دار میکنید ؟

آیا این اقلیت کلیمی است که برای سقوط دکتر مصدق فعالیت میکند؟ عده‌ای از جوانان تحصیلکردهٔ مهندس و پزشك همین اقلیت هم اکنون در صنایع نفت جنوب مشغول خدمت هستند ـ تاکنون چه عمل خلاف و یا ضد ملی از آنها مشاهده شده است ؟

درهمان ایام خلع ید که بیمارستانهای آبادان ـ مسجد سلیمان لآلی . نفت سفید آغاجاری بعلت اخراج انگلیسها در مضیقه پزشك بودند ، پزشکان کلیمی خواب و راحت را برخود حرام کرده و با یك روح خستگی ناپذیری بدرمان برادران ایرانی خود پرداختند .

در آنروزها که متمولین و متمکنین مملکت و مشتی بیگانه پرست خرید قرضه ملی را تحریم کرده بودند ـ

پیله وران کلیمی باشوق و رغبت تمام هریك چند برك قرضه در دست داشتند

آیا منظره پرهیجان کاروان کودکان دبستانی کلیمیان که باشعار ها و سرود های ملی برای خرید دسته جمعی قرضه ملی در خیابانهای شهر تهران بحرکت آمده بودند فراموش شده است؟

آیا این متمکنین کلیمی نبودند که ملیونها ریال قرضه ملی خریدند ؟

آیا خاطره استقبال پرشوری که هنگام مسافرت اخیر ذات ملوکانه و وعلیاحضرت ملکه ثریا بشیراز از طرف قاطبه کلیمیان آن شهر بعمل آمد بطوری که مورد تفقد ذات اقدس همایونی قرار گرفتند فراموش شده است؟

همین چندروز پیش بود که جامعه اصناف و بازرگانان کلیمی باتفاق یکی از رهبران روحانی خود بحضور نخست وزیر رسیده و مراتب پشتیبانی خود را تا سرحد ایثار جان برای پیروزی نهضت ملی و حکومت ملی دکتر مصدق اعلام داشتند ـ عکسهائی که از این جریان گرفته شد در اکثر روزنامه ها منتشر گردید حتی خود روزنامه سیاست ما دو روز پس از این نوشته نفاق افکنانه خود آنرا چاپ کرد

آیا انتشار این عکس در روز نامه سیاست ما خط بطلان به نوشته های دو روز قبل او نمی کشد؟

پس چرا این چنین نسبت به اقلیت پاکدامن کلیمی ایران توهین روا می دارید؟

این نغمه‌های ناهنجار و آهنگهای شوم همه از گور استعمار برمی خیزد

ما هنوز با استعمار در نبرد و مبارزه‌ایم

برای حصول پیروزی قطعی این نواهای استعماری را موقوف کنید

اعلامیه بازرگانان و اصناف و پیشه‌وران کلیمیان تهران

رونوشت توسط جناب آقایان مکی و دکتر بقائی ـ ساحت مقدس مجلس شورای ملی

***

هموطنان عزیز اینك که بواسطه مجاهدت شبانه روزی جناب آقای دکتر مصدق با پشتیبانی ملت مبارز و رشید ایران بمنظور استیفای حقوق حقه کشور برای حفظ استقلال سیاسی و اقتصادی مملکت در مبارزه عظیم ملی شدن صنعت نفت و عمل خلع ید که تماما انجام آن برای ملت رشید ایران دارای ارزش سیاسی و تاریخی می باشد و بحمدالله بموفقیت انجام یافته و از طرفی حقانیت ملت فداکار و محروم ایران با دفاع قاطع در شورای امنیت و دیوان دادگستری لاهه بر جهانیان مسلم گردید بعلاوه دنیائی بواسطه دفاع موثر جناب آقای مصدق بحق واقعی ملت ستمدیده ایران متوجه شده قاطبه کلیمیان ایران همان قسمیکه تا کنون از بدو شروع بمبارزه ملی شدن صنعت نفت در تمام موارد سرسختانه در این نهضت و جنبش مقدس ملی دوشادوش سایر برادران ایرانی خود شرکت داشته و از حکومت ملی جناب دکتر مصدق صمیمانه پشتیبانی و مبارزه را ادامه داده اند بلکه همیشه بشهادت تاریخ بخواسته های وطن عزیز خود توجه کامل داشته سعادت و افتخار و سربلندی ایران عزیز را از خداوند متعال خواستارند امروز هم که وطن آنان در آستانه تحول عظیم اقتصادی و سیاسی قرار گرفته است در شرائط حاضر بار دیگر مانند همیشه آنطوریکه ملت رشید ایران نسبت بزمامداری جناب آقای دکتر مصدق ابراز علاقه و پشتیبانی نموده‌اند برادران کلیمی آنان بنوبه خود ضمن این اعلامیه پشتیبانی صمیمانه خودشان را بزمامداری مجدد جناب آقای دکتر مصدق بنمایندگان محترم مجلسین شورای ملی و سنا بلکه با صدای رسا بجهانیان اعلام میدارد و درراه حفظ استقلال سیاسی و اقتصادی مملکت از حکومت ملی مصدق با ایثار جان و مال خویش دریغ نخواهیم داشت . جامعه بازرگانان و اصناف کلیمیان تهران

تهران — کوچه سید کشاورز مدرسه قوام السلطنه — دانیال

اعراب ساکن اسرائیل

بقیه از صفحه ۱

ئلاف آن عده که در قسمتهای جنوبی و
گاری اسرائیل بودند ، ودرزمان جنگ
اعراب و اسرائیل از کشور بطور
ه جمعی خارج شدند ، در این کشور باقی
دند .

ناصره که شهر عمده کالیله سفلی می
تقریبا امروز یك شهر عرب نشین

درقسمت یهودی نشین اورشلیم و در
های یافا ـ حیفا بیش از چند هزار
شهرنشین وجود ندارد وتقریبا چهار
م اعراب اسرائیل درنواحی روستائی
برده وبامر کشاورزی میپردازند

اعلامیه استقلال

ساکنین عرب در اسرائیل از تساوی
ق بایهودیان کاملا برخوردار هستند
یه استقلال که از طرف شورای موقتی
ت در ۱۴ مه ۱۹۴۸ صادر گردید
ب باعراب اشعار می داشت که میتوانند
م خود را در بهبود اوضاع کشور بر
ی تساوی حقوق کامل با اتباع اسرائیل
راز نمایندگی در کلیه دستگاهها و
سات ایفاء نمایند» ودربرنامه دومین
ومت ائتلافی اسرائیل که سه سال بعد
رگردید مخصوصا تأئید شده بود که
یت عرب از تساوی حقوق کامل در
شئون مدنی ـ سیاسی ـ اجتماعی
نگی وغیره برخوردار بوده ودولت
ساکنین دهات و روستاها که بر اثر
یات جنگ زمین های خود را از دست
اند مساعدت خواهد نمود تامجدداً در
ن های خویش استقرار یابند حقوق
کیت و اموال اعرابی که در کشور
ند طبق موازین قانون استیفاء خواهد
کارگران عرب و یهودی که در
سات دولتی بیك نوع کار اشتغال
د حقوق متساوی پرداخت خواهدشد»
امروز کسانیکه قانونی در کشور
مانده اند از حقوق سیاسی متساوی
لا بهره مند هستند .

درانتخابات نخستین پارلمان اسرائیل
ست) که در ژانویه ۱۹۴۹ بعمل آمد
حزب عربی شرکت کرده و ۳ نماینده
پارلمان فرستادند

در انتخابات دومین دوره تقنینیه
ائیل که در ژوئن ۱۹۵۱ صورت
فت ۳ حزب عربی شرکت کرده و
نماینده به پارلمان فرستادند علاوه بر
ه نفر دو نماینده عرت کمونیست، که
دو مسیحی هستند انتخاب شدند . یك
شده عرب مسلمان نیز عضو حزب «میام»
باشد .

۳ حزب عربی که دارای نماینده در
لمان هستند مورد پشتیبانی حزب
ای» بوده واز ۵ نماینده عرب دو نفر
وزی» ویکی مسیحی ودو نفر مسلمان
مان می باشند دو ثلث اعراب ساکن
ائیل پیرو کیش اسلام هستند. کر چه
پنج نماینده عرب جزء کابینه ائتلافی
ند معهذا به لوایح اورای می دهند.

درشورای حکومت موقتی ۱۹۴۸،
رتخانه ای بنام «وزارت اقلیتها» وجود
ت که وظیفه اش توجه ورسیدگی بامور
اب بود این وزارتخانه در کابینه
۱۹۴۹ و ۱۹۵۱ ازبین رفت . ولی در
اداره نخست وزیری یك پست «مشاور
امور اعـراب» وجـود دارد و علاوه
بر این در چندین وزارتخانه هم ازقبیل
«فرهنك» و«مذاهب» اداراتی وجـود
دارد که وظیفه شان رسیدگی بـاحتیاجات
اعراب است .

مساعدت به پناهندگان

علاوه بر ۱۲۰،۰۰۰ عرب که در
دهات و روستاها بسر میبرند و ۲۲،۰۰۰
نفر که ساکن شهرها هستند ـ ۲۳،۰۰۰
تن دیگر هم بنام «پناهندگان» وجود
دارند که از طرف هیئت «مامور کمك
به پناهندگان فلسطین و خاور میانه»
سازمان ملل متحد مساعدتهائی بـه آنها
می شود باین پناهندگان که در زمان جنك
زمین های خود را ترك کردند ،خوراك
و پوشاك از طرف سازمان های بین المللی
داده میشد گرچه اکثر آنها امروز برای
خود کار پیدا کرده و می توانند مستقلا
زندگی خود را اداره نمایند

اعراب تقریباً در حدود ۱۰۰ ده و
روستا را در اختیار دارند و در ناحیه
گالیله اعراب را می توان مشاهده کرد که
دوش بدوش کارگران یهودی ساکن همان
ناحیه بکار زمین اشتغال دارند.

اغلب آنها بامور کشاورزی پرداخته
و از همان وسایل قدیمی استفاده میکنند
و اکنون یك «واحد امور کشاورزی»
در یکی از دهات نزدیك ناصره طـرز
استفاده از تراکتور و سایل مکانیکی را
به اعراب تعلیم میدهد .

دولت اسرائیل اعـلام داشته است
که حاضر است یك مبلغ اساسی بصندوق
مخصوص «بهبود وضع پناهندگان» عرب
بپردازد ولی این پیشنهاد متاسفانـه رد
شده است .

مدارس مختلط اعراب

در امور فرهنگی وتعلیم وتربیت
اعراب از تساوی حقوق کامل بایهودیان
بهره مند هستند

قانونی تعلیمات ابتدائی مجانی و
اجباری در مورد اعـراب و یهودیان یکسان
عمل میشود . ازهنگام اجرای این قانون
تعداد کودکان عرب در دبستانها افزایش
فوق العاده ای حاصل کرده است ـ تعلیمات
مختلط (دختر و پسر) که برای اعراب یك
موضوع کاملا تازه ای میباشد در این
مدارس تشویق میشود .

احتیاج اعراب به آموزگار عرب
شدیدا محسوس گردیده و بهمین منظور
کالج مخصوص تربیت آموزگار تاسیس
شده است .

عده ای از اعراب در دستگاه دولتی
شاغل مقامات حساسی هستند ـ در ناصره
چندین وکیل دادگستری و دو «قاضی»
که از طرف وزارت مذاهب انتخاب
شده اند وجود دارند ـ وزارت مذاهب مخصوصا
نسبت به امکنه مقدسه و مذهبی مسلمین
توجه خاصی مبذول میدارد .

چنانچه مسئله پناهندگان عرب که
از اسرائیل خارج شده اند بنحو رضایت
بخشی حل شود مسلما در وضعیت اعراب
ساکنین این کشور تاثیر بسزا ومطلوبی
خواهد نمود

تشنج شدید

بقیه از صفحه ۱

برای اطلاع خوانندگان باید توضیح
داده شود که چند روزقبل از این جریان
ارتش اسرائیل در یکی از دهات اطراف
ناصره ، بدستور دولت ، منازلی را که
موردسوء ظن و محل اختفاء قاچاقچیان
ومحرکین بود بازرسی کرد . قسمتی که
ذیلا بنظر خوانندگان میرسد شرح جریان
مشاجره در پارلمان بین کمونیستها و نخست
وزیر و انعکاس آن در روزنامه های
اسرائیلی است کـه از روزنـامه های
«جوئیش کرونیکل» و «جروسالم پست»
نقل شده است .

* * *

حملات شدید کمونیست ها در پارلمان
اسرائیل که اقدام سربازان اسرائیلی را
در بازرسی یکی از دهات نزدیك ناصره
برای یافتن اسلحه قاچاق «تروریسم»
نامیده بودند منجر به تعطیل مجلس از
طرف رئیس گردید ـ جلسه مجلس درحال
تشنج برهم خورد.

کلمات آتشینی بیـن بن گوریون
نخست وزیر ونماینده کمونیست رد و بدل
گردید . بن گوریون نماینده کمونیست را
متهم کرد که ارتش اسرائیل را مورد
اهانت قرار داده است .

بن گوریون اضافه کرد که نمایندگان
پارلمان گرچه مصونیت دارند ولی باید
بدانند که برای تهمت و افتراء ودروغ
واسنادات خائنانه نیز حدی وجوددارد.
مشارالیه جزئیات بازرسی را برای یافتن
قاچاقچیان ومحرکین تشریح نموده واظهار
داشت که رفتار ارتش در ایـن مورد
درخور هیچگونه انتقادی نمی باشد

* * *

روزنامه «جروسالم پست» درتفسیری
که بر این جریان نوشته چنین اظهارعقیده
می کند:

«تشنجی که روزچهارشنبه درکنست
روی داد فعلا خاموش شده است ولـی
تصور نمی رود حوادثی که درنتیجه تحریك
دو تن از نمایندگان کمونیست بوجود آمده
است بزودی فراموش شود.

پس از یك «آتراکت» گوتاهی که
در سالهای ۱۹۴۸-۴۹ درعملیات کمونیست
هامشاهد شد ، مجدداً حزب کمونیست
ایسرائیل خط مشی وهدف اصلی وهمیشگی
خود را که ضدصهیونیسم و «ضداسرائیلی»
می باشد از سر گرفته است .

تحریکاتی که درکنست بعمل آمـد
قسمتی ازاین نقشه وهدف است که وقوع
حوادث مشابه رادرآینده چه در داخل و
چه در خارج پارلمان اجتناب ناپذیر می
نماید .

گرچه می توان چنین استدلال کرد
که کمونیستها اساسا درهیچ نقطه ای
خارج از بلوك شرقی در فکرمصالح و
منافع ملی کشورمربوطه خود نیستند ولی
درهیچ نقطه ای هم مثل اسرائیل خاصیت
ضد ملی این حزب با این شدت وحدت
تظاهر نکرده است. برنامه حزب کمونیست
اسرائیل که اخیراً اعلام گردیده اشعار
می دارد که «کلیه اراضی فتح شده را باید
مسترد دارند» و معنی این بیان اینست
که اسرائیل باید بیش از یك ثلث ازسر
زمین های خودرا ازدست بدهد.

خیلی بعید بنظر می رسد که حـتی
کمونیستهای فرانسه یا ایتالیا هم چنین
ادعاهائی را بنمایند ولی این سنت و خط
مشی است که کمونیستها از اوایل قرن
بیستم از آن تبعیت کرده اند.

همین خط مشی است که کمونیستها
را در اغتشاشات ۳۹-۱۹۳۶ باردوگاه
دشمنان کشور کشاند .

در حال حاضـر دو تن از فاشیستهای بد نام از اعضـاء برجسته ومورد احترام «نهضت صلح» کمونیستی می باشند.

سرنوشت متضادی که دامنگیر آقای «مردخای اورن» و «پروفسور دوالبی» شده است بخوبی طرز برخورد کمونیسم را نسبت به اعراب و یهودیان خاور میانـه نشان می دهد.

شخص اخیر درتمام مدت جنك بین ـ الملل دوم در برلن مهمان هیتلر و گوبلز بود ولی همین شخص اکنون یکی از برجسته ـ ترین طرفداران شوروی در سوریـه و لبنان ومدافع سرسخت کنفرانس اقتصادی مسکو می باشد.

در صورتی که «اورن» که در تمام دوران حیات سیاسی اخیر خود دارای احساسات متمایل بشوروی و طرفـدار کمونیسم بوده است هم اکنون دارد در زندان مشهور «پانکراتز» چك اسلواکـی نخستین درس عملی چکونگی کمونیسم را فرامی گرد!

رفتار و طرز عمل رهبران کمونیست عرب نسبت به رفتار و طرز عمل رهبران یهودی حزب کمونیست اسرائیل خیلـی آسانتر قابل درك و فهم بنظر می رسد . دوتن از این رهبران آقایان «میکونیس ـ ویلز» هستند که اکنون قیافه ضدفاشیستی شدیدی بخود گرفته اند

و موقعیکه ادعای آنها از طرف مردم جدی تلقی نمی شود این امر را توهین به خود تلقی می کنند. مردم این کشور بخوبی بخاطر دارند که همین آقایان ضد نازی دوآتشه بودند که دوسال پس از وقایع ۱۹۳۹ فریاد برآوردند که **« باین جنك امپریالیستی غیر عادلانه خاتمه دهید» وفورا باهیتلر صلح کنید همان هیتلری که وجود رایش « سومش » از طرف مواوتف وشاگردان** محلی او بعنوان «امر لازمی برای حفظ صلح در اروپا» معرفی شده بود

کمونیست های ما عملا ۱۲ سال پیش از هیتلر پشتیبانی کردند و اکنون چندان جای تعجب نیست اگـر با جناح راست افراطی همکاری میکنند.

مردم اسرائیل در گذشته تحمل و گذشت زیادی نسبت به کمونیست ها از خودنشان داده اند . فقط در یك موقع آنهـم در اغتشاشات ۳۹ - ۱۹۳۶ هنگامی که کمونیست ها بر عمارات «هیستادروت» بمب انداختند اقدامات دفاعی لازم بعمل آمد. ولی درحال حاضر تشدید روش ضد ایسرائیلی حزب کمونیست یك رشته مسائل جدی وخطرناك را هم از لحاظ مقامات تامینی کشور وهم ازنظر منافع و مصالح عمومی بوجود می آورد

داس و چکش

بقیه از صفحه ۱

تکرار می کنیم که بفرمایند به بینیم بچه جرمی می خواهند مشارالیها را محاکمه کنند ؟

۲ ـ دردوشماره اخیر روزنامه بنی آدم رپورتاژی تحت عنوان «چشن اول مامه در ایسرائیل چگونه برگذار شد؟» ملاحظه گردید ـ قسمتهائی که ذیلا بنظر خوانندگان میرسد از این رپورتاژ نقل شده است :

«... چند قدمی ماصدای موزیك و شیپور شنیده میشود . آها ، اولین فرد، اولین پرچم، پرچم سرخ که دردست کار گری است بایك پرچم ایسرائیل ازجلوما عبور کردند ..»

«...پرچم سرخ هم روی یـك ماشین عبور کرد ...»

«.. بازهم رژه جوانها همه پرچم سرخ دردست دارند»

«حالا کارگران حزب کمونیست در حـال رژه هستند بقدری پرچم سرخ زیاد است که حد ندارد ....»

«بازهم رژه دختران ... همه شان پرچم سرخ دردست دارند ...»

«یك ماشین که روی آن یك داس و چکش بزرك وقرمز رنك درست کرده اند عبور میکنند ...»

«عده ای بنام «بگهبانان جوان» در حال رژه هستند اینها تمام پرچم سرخ دردست دارند ...»

«روی یك ماشین چهار دختر بـا پرچم سرخ میرقصند»

«بچه ها درحال رژه هستند عده شان چون زیاد است بیشترشان پارچه سرخ به کمرشان بسته اند ...»

اگر راستش را بخواهید انگشتانم خسته شده اند .»

* * *

«اگر راستش را بخواهیـد ما هم چشمهایـمان از بس پرچم سرخ و داس و چکش در ایـن دو شماره خواندند ! خسته شدند ! بهمین جهت مقاله تحت عنوان «تشنج در پارلمان ایسرائیل» را برای شما تهیه کردیم تا به بینید این «پرچم سرخها» چه تنگناهائی درایسرائیل ببار آورده واز چه قماشی هستند .

۳ـ در خاتمه مثل اینکه آقایان بنی آدم لوبسان فراموش کرده بودند جریان شرفیابی منزل نخست وزیر را در شماره پریروز خود قلمی فرمایند . انشاءالله در شماره بعد جبران خواهند فرمود

بمعنی واقعی سینالکو توجه فرمائید

سینالکو نام بهترین نوشیدنی عالی آلمان است که درتمام دنیا بنام سینالکو به ثبت رسیده ولی در ایران برخی از حسن شهرت سینالکو سوء استفاده نموده و سینالکوی تقلبی ساخته اند

سینالکوی آلمان از عصاره میوه جات بطوری تهیه شده که کاملا برای کبد و کلیه ها مفید بوده و دارای انواع ویتامینها است

سینالکوی آلمان بنوشید تا همیشه شاداب باشید

تبلیغات مارك

۶-آ

دانیال
زیر نظر هیئت تحریریه
دفتر اداره : موقتا چهارراه حسن آباد
کوچه همت آباد ـ کاشی ۲۲

ریشه تهمت وافتراء

بقیه از صفحه ۱

آقایان را بامنطق و استدلال تشریح نموده و زبان تعقیب خط مشی را که در پیش گرفته بودند گوشزد کردیم گرچه اطمینان داشتیم که تذکرات ما در آنها بهیچوجه موثر نخواهد افتاد

کارفحاشی وهتاکی آقایان بتدریج بالا گرفت بنحوی که قسمت اعظم صفحات شماره‌های اخیر روزنامه خود را صرف بیشرمانه‌ترین ناسزاها و تهمت‌ها بما نمودند ولی مادر مقابل تمام این ناسزاها خونسردی و متانت را ازدست ندادیم و مخصوصا تعمدداشتیم در برابر فحاشی‌هائی که در شماره‌های اخیر این روزنامه بعمل آمده است عکس‌العملی نشان ندهیم و بگذاریم هرچه بیشتر درمنجلاب رسوائی و فضیحت فرو روند وبیش از پیش با نوشته‌های خویش خود را بجامعه ما بشناسانند . تصمیم ما بر این بود که این متانت و خونسردی‌را تا آخرین شماره‌ای که آقایان دست‌ازهتاکی بردارند ادامه‌دهیم.

شمارهٔ پریروز «بنی‌آدم» که بدست ما رسید برخلاف انتظار مشاهده کردیم که اثری‌ازهرزه‌درائیهای سابق‌درآن‌موجود نیست وچنین مینمود که نخستین مرحله فحاشی‌ها و تهمت‌های نویسندگان شریف این روزنامه نسبت بما خاتمه یافته‌است‌از این‌رو اکنون که موقتا و ظاهراً آتش احساسات فحش‌پراکنی آنها فرو نشسته است ما بهتر می‌توانیم در موردیکی دو قسمت از اظهارات و اسنادات آقایان نویسندگان شریف وباوجدان بنی‌آدم که در هرحال نتیجه عمومی‌هم دربردارد چند کلمه‌صحبت کنیم

درشماره ۳۷ مورخه یکشنبه ۱۵ تیر ماه آقایان نویسندگان شریف بنی‌آدم‌در چندقسمت وبه تفصیل روزنامه دانیال را موردالطاف ومراحم‌خود قرار داده و در سرمقاله همین شماره در باره ما چنین نوشته‌اند:

« کسیکه بدروغ خود را یهودی میداند وسنك دفاع از یهودیت را بسینه می‌زند در شماره اخیر دانیال نوشته‌است که پس از جنك بین‌المللی اخیر

و با شکست آلمان هیلتری ،

آنچه که مانوشته‌ایم (شماره ۸ دانیال)

« از زادگاه فاشیسم گرفته‌تا دور افتاده‌ترین نقاط افریقا بافاشیسم ومظاهر آن مبارزه میشود این فاشیسم که این چنین دنیائی رابخاك وخون کشید واین چنین خرابی ها را بار آورد اکنون‌در تمام جهان باچنین‌صف‌های مرتب‌ومتشکل روبرو می شود **ازمسائل مسلم‌امروز آنست که تجدید حیات فاشیسم در دنیای امروز — در هیچ نقطه‌ای از جهان-امکان‌پذیر نیست**

فاشیسم راحتی درجنوب افریقا نیز می کوبند ودر زادگاه اصلی‌آن نیز طرد و لعنتش‌میکنند - چه‌رسدبه میهن ما که دور ازاین خود کامگی هابوده است

فاشیسم برای‌همیشه بگور رفته‌است و بنابراین‌امروزدر هیچ کجای دنیافاشیسم وجود نداردواصولا خطری ازجانب دارو دسته‌های فاشیستی متوجه ما یهودیان و سایر مردمان شریف و آزادی دوست نیست..

البته ازکسیکه در دامن فاشیست‌ها پرورش یافته‌و باپول وسرمایه آنها **بانتشار روزنامه پرداخته است** دفاع از ولی نعمت ضروری است ... »

قسمتی که نقل کردیم عین نوشته بنی آدم است - وشامل دوقسمت میباشد یکی آنکه ازقول‌روزنامه مطالبی‌اظهار داشته وقسمت دوم اتهامی است که بما وارد آورده .

البته هیچ یك ازاین دو قسمت ؛ با سابقه‌ای که باحوال و کیفیات روحی و تربیت نویسندگان بنی‌آدم‌داشتیم برای ما تعجب آور نبود. وقتی اشخاصی پیدا شوند که پای‌بند هیچگونه اصول اخلاقی و شرافت نباشند انتظار همه‌گونه اعمال ضد انسانی وخلاف وجدانی از آنها می رود . کسیکه مرتکب دزدی‌میشودمسلماً نمی‌تواند پای‌بند اصول اخلاقی وشرافت باشد .

دزدی تنها آن نیست که مالی ویا شیئی‌را در غیبت صاحبش از او بربایند البته کسیکه در دل شب کمندبدیوارخانه مردم می‌اندازدواشیائی را ازخانه بسرقت میبرددزداست **ولی روزنامه نویسی هم که‌نوشته دیگران راتقلیب و تحریف میکند دزداست.**

نوشته ما در شماره ۸ دانیال که بنی‌آدم بدان‌استناد نموده‌موجوداست‌وآنچه هم که بنی‌آدم‌از قول‌ما نقل کرده‌موجود می باشد

برای اینکه تقلیب‌و تحریف‌بنی‌آدم را نشان دهیم یکبار دیگرآنچه را که در شماره‌هشتم نوشتیم وآنچه که بنی‌آدم از قول‌ما نقل کرده عینا بنظرخوانندگان می‌رسانیم

آنچه که بنی آدم از قول ما نقل کرده‌است

« کسیکه بدروغ خودرا یهودی می‌داند ....

در شماره اخیر دانیال نوشته است که‌پس‌از جنك بین‌المللی‌اخیر وباشکست آلمان‌هیتلری ،**فاشیسم برای همیشه بگور رفته است و بنابر این در هیچ کجای دنیا فاشیسم وجود نداردواصولا خطری از جانب دارو دسته‌های فاشیستی متوجه مایهودیان وسایر مردمان‌شریف وآزادی‌دوست نیست »**

یکبار دیگر متن دو قسمتی را که درکنار هم گذاشته‌ایم‌مطالعه وبایکدیگر مقایسه نمائید و به بینید چه شیادانی در لباس روزنامه نویسی‌درآمده‌اند که در روزروشن‌وجلو چشم‌صدها خواننده‌بدون اینکه احساس کمترین‌شرمی کنند دست درنوشته دیگران می برند وحقایق رادگر گونه جلوه‌می‌دهند

وقتی‌پایه‌انحطاط اخلاقی وبی‌قیدی نسبت باصول امانت‌تا باین حد برسدآیا انتظاردارید که‌ازایرادپست ترین‌ورذیلانه ترین‌اتهام باشخاص‌مضایقه نمایند؟

نوشته‌اند که **ما با پول و سرمایه فاشیستها بانتشار روزنامه پرداخته‌ایم**

اینجا دیگر مسئله ، نظری‌نیست — این یك تهمت صریح و روشن است که از طرف نویسندگان بنی آدم بما وارد آمده است —آنها باید اگرپای‌بنداصول شرافت‌و اخلاقیات و وجدان هستند این اتهام و ادعا را اثبات نمایندولی‌آیاچنین خواهندکرد ؟ مسلماً خیر

ما میتوانستیم ومی‌توانیم‌نویسندگان بنی آدم‌رابمناسبت‌این اتهام تعقیب‌جزائی کنیم —فقط یك ملاحظه، ملاحظه این که چون روزنامه بنی آدم-برحسب‌ظاهرهم که باشد - بنام یك‌روزنامه یهودی منتشرمی شود مارااز‌این‌راه‌منصرف کرد ولی برای اینکه این اتهام بی جواب نماندشهادت نامه‌ای را که درهمین صفحه ملاحظه می نمائید بخط عبری تهیه و کلیشه اضافی‌آن را جداگانه خدمت هیئت‌تحریریه بنی‌آدم ارسال نمودیم تا اگر در ادعای‌خودصادق هستند آن‌را امضاء کنند

کسانی که با صراحت تمام چنین اتهامی را وارد می آورند وایمان به نوشته و ادعای خود دارند از امضاء این شهادت نامه نباید واهمه داشته باشند و یا دوچار تردید شوند . اگر تردیدی برای‌آقایان حاصل شد می‌توانند بایکی دوتن از آشنایان ماکه در جرگه ایشان هستند و بخوبی اطلاع دارند که روزنامه دانیال باچه پول و سرمایه‌ای اداره می‌شود تماس بگیرند

ما در این شهادت نامه نتوانستیم از آقایان یك سوگند مذهبی طلب کنیم زیراوقتی یکی‌ازروشنفکرترین آنها که‌در جمع‌خودشان نویسنده‌و ناطق زبردستی‌هم بشمار می‌آیدشماره چهارم‌دانیال را که تمثال حضرت موسی در آن چاپ شده بود به تخطئه بگیرد و بیکی‌ازدوستان‌ما بگوید. ((این بازی‌های عوام فریبانه یعنی‌چه ؟ در قرق بیستم ، قرن اتم چاپ این عکسها مسخره است)) دیگرچگونه می توانیم از آنها چیزی طلب کنیم که بدان معتقد نیستند ؟

از کسانیکه برای مبانی اخلاقی و معنویات باندازه محصول پیاز کلخوزهای قرقیزستان ارزشی قائل نیستندچگونه‌می توان یك‌سوگند شرافتی طلب کرد ؟

ماناگزیر وثیقه‌صحت‌شهادت آقایان‌را چیزی قرار دادیم که بآسانی نمی‌توانند بدان پشت پازنند

اگردرمیان‌تمام‌نویسندگان وهواخواهان یهودی بنی‌آدم یکنفرا پیداشود که‌پای‌این‌شهادت نامه‌را بانام‌ونشان صریح خود صحه گذارد ما بموجب همین نوشته کلیه تهمت ها واسناداتی را که تا این تاریخ بنی آدم بما نسبت داده‌است قبول می کنیم نه فقط قبول بلکه قلم را برزمین خواهیم نهاد. وازصحنه مبارزه کنار خواهیم‌رفت تا آقایان با خاطری آسوده‌تر به هدایت و راهنمائی شرافتمندانه‌جامعه ما ادامه دهند.

بروید ویکنفر را برای امضاء این شهادت نامه پیدا کنید زیراما اجازه نخواهیم داد که حربه تهمت و افتراء در میان جامعه ما رواج یابد-ما باتمام قوامبارزه خواهیم کرد تاریشه تهمت‌و افتراء را در جامعهٔ پاك و بی آلایش خوداز بیخ و بن بر کنیم -

اتکاء ما در این مبارزه به تائیدپروردگارو پشتیبانی‌افراد جامعه‌است

اینك متن شهادت نامه

שהאדת נאמה

אין גאנבאן "לקמאן צאלח" כאחב אמתיאז ומדיר "בני אדם" ונויסנדגאן "בני אדם" כה בא אמכאי כריח כוד ויא בדון אמכא ויא בא אסאמי מסתעאר דראין רוזנאמה מקאלאתי נושתה איס עהאדת מי דהיס כה אין קסמת אז סר מקאלהי שמארה ۳۷ "בני אדם" כה מי נויסד : מדיר רוזנאמהי דאניאל "בא פול וסרמאיה פאשיסתהא באנתשאר רוזנאמה פרדאכתה" כחיח מיבאשד וגון דר אימאן כוד נסבת באין מוכוע ראסך הסתיס נאמוס מאדר כוררא ותיקהי צחת אין שהאדת קראר מידהיס

מחל אמכא .....

این نامه نیزامروز صبح بدفترروزنامه بنی‌آدم فرستاده‌شد

۳۱/۷/۲٤

روزنامه بنی‌آدم :

هیئت محترم تحریریه

همراه‌این نامه یك‌قطعه کلیشه فلزی‌نو«شهادت نامه» بخط عبری که‌عین آن‌در شماره ۱۰ دانیال چاپ شده ارسال میگردد تا چنانچه نسبت بادعای خود وتهمتی که بماوارد آورده‌اید صادق باشید آنرا امضاء نموده و در اولین شماره روزنامه خود برای چاپ ازآن استفاده کنید

روزنامه دانیال

جامعه کلیمیان ایران

بقیه از صفحه ۱

قبل کورش کبیر وداریوش کبیرنام‌ایران و ایرانی را زبانزد جهان آنروز قرار داده وتا امروز تاریخ جهان نام بزرك این قهرمانان ایرانی راباعظمت‌واحترام ذکر میکند ،

مادر وطن توانست پس از سالیانی دراز فرزند رشید ودلیری را در دامان پرمهر ومحبت خود بپروراند که تاریخ پرافتخار ایران را مجددا زنده واشتهار جهانی آنرا بدست آورد .

آری ، ای رهبر شجاع‌ودلیرایران بیست ملیون مردم ایران با نهایت بی صبری درانتظار پیروزی نهائی اقدامات عالیه آنحضرت میباشند

جامعهٔ یهودیان ایران همانطوری که بشهادت تاریخ ،ثابت نموده ،درمدت دوهزارو پانصد سال بانهایت‌فداکاری‌و پاکدامنی‌دوشادوش‌سایر برادران‌ایرانی‌از هیچگونه کمك و فداکاری در راه‌پیشرفت و سربلندی این‌مملکت‌عزیز دریغ ننموده و مراتب شاهدوستی‌ودولت خواهی‌خود را بارها نشان داده است در این موقع نیز بار دیگر پشتیبانی خود را ازدولت و زمامداری آن جناب اعلام داشته و از درگاه خدای متعال که بر قلهٔ کوه طور نورحقیقت‌و هدایت خودرا بوسیله‌حضرت کلیم بجهان بشریت ارزانی داشت ، تمنا داریم این‌آتش مقدس واین‌نهضت بزرگی که با دست توانای آن رادمردبزرگوار و تحت‌توجهات خاصه اعلیحضرت‌همایون شاهنشاهی روشن شده و جهانی‌رادرپرتو فروغ خود به بهت و حیرت انداخته خاموش‌نفرموده‌و برای‌همیشه پیروز گرداند

ای رهبر عالیمقام،مافرزندان‌حضرت خلیل‌الرحمن همانطوریکه سی‌و سه قرن است با تحمل جمیع مشکلات فوق‌الطاقه وفاداری خود را نسبت بمرام‌و ایمان‌جز بزرگوار خود ، یعنی حضرت خلیل ابرا داشته ایم همانطورهم نسبت باین آب خاك که استخوان پدران مادر آن‌مدفون است علاقمند بوده و ازبذل هیچگونه‌جا و مال برای بدست‌آوردن پیروزی‌نهائی دریغ نخواهیم نمود . کلیمیان عموما جانب خدای متعال این ماموریت‌راد که درهرزمان‌و مکان‌نسبت بآن‌کشور که از آب‌و خاك آن متمتع می‌شوندو دار بوده و آنرا از صمیم جان دوست بدارند و خود را جزء لایتجزای کشور بدانند و سرنوشت و مقدرات کشور سرنوشت و مقدرات خودبدانند.

مکرراً عرض میکنم جامعهٔ یهودی ایرانی برای هرگونه‌فداکاری بذل جان ومال بمنظور پشتیبانی دولت آن جناب آمادگی خودرا اعلام میدارد واز دولت آنجناب انتظار داردهموار این اقلیت باوفا وفداکاررا مشمول‌مراحم عالیه وتوجهات خودقرار دهد.

پاینده باد ایران - زنده باد شاهنشاه محبوب ایران - جاوید باد دکتر مصدق نخست وزیر محبوب ایران

جناب حاخام یدیدیا به‌سخنان خود ادامه داده ، گفتند ضمنا میخواهم‌استدعا نمایم اجازه فرمایند دعای موثر و شفا بخشی‌را که حضرت‌موسی علیه‌السلام‌برای شفای یکی‌از عزیزترین فرزندان‌خاندان نبوت خواند ومؤثر واقع شد ، برای سلامتی‌وجودمبارك بخوانم

در اینموقع‌جناب آقای‌دکترمصدق کلیه حاضرین بپاخاسته‌و جناب‌حاخام‌یدیدیا با صدائی بلند و شمرده دعای مخصوص (مح‌شبارخ) را بزبان عبری خوانده پس از چندلحظه کلیه نمایندگان‌اصناف وبازرگانان مجتمعا با صدای بلند (شیر همعلوت) خواندند

این‌مراسم که‌چند دقیقه بطول‌انجامید فوق‌العاده جالب بودو چون صفای‌خاص داشت در نخست‌وزیرتاثیر بسزائی‌داشت سپس دسته گل زیبائی به نخست‌وزیر تقدیم وجناب‌حاخام یدیدیا خطاب به‌جناب نخست وزیر گفتند :

جناب آقای نخست وزیر امیدوارم عمر شما مثل عمر حضرت موسی به ۱۲۰ سال برسد

بااین ترتیب مجلسی که‌میتوان گفت در ردیف خود بی نظیر بود پایان‌یافت

نامه سرگشاده

جوابی نرسید

همانطوریکه پیش بینی میکردیم چون آقای دکتر برال ((مدعی ریاست انجمن کلیمیان ایران !)) در مورد نامه مرحوم دکتر الیاشار، هیچگونه اقدامی ننموده اند ، جوابی بنامه سرگشاده که در شماره ۹ همین روزنامه درج شده بود ندادندوحقیقت‌آنست که ماهم‌منتظر جواب نبودیم زیرا کثرت مشله بایشان مجالی نمیدهد تا نسبت‌باینگونه وقایع حزن انگیز اقدامی بفرمایند !

سال اول
۴شنبه‌اول مردادماه ۷۳۱

خونهائی
آزادی ای

یکبار دیگر توطئه ها
کودکان معصوم وجوانان ومرد
این شهرجاری کرد- یکباردیگر
نما که درسراسرعمر نکبت با
کشورگام برنداشته اند بیرو
با گلوله هائی که باید درسینه
از مدتها پیش یعنی از
استعمار دست به قیام مردانه
از خوان نعمت بیگانگان ا
ونهضت مقدس ملی را ازسیر
را از نو بگسترند.
این کور دلان و ابلهان تصور
خائنانه خود درارکان مستح
مماتی را آغاز کرده بود فت
این راه بسنك خورده وموفق
نقشه توسل بزور وقلدری ر
توطئه خائنانه بود که عنصر
تابا کشت وکشتارهای دست
ننگین وجابرانه استعمار را
این مرزوبوم استوار وبرق

چگونه برشر مس

درشمارهٔ قبل تحت عنوان «
وافتراء را درجامعه خود از
خواهیم کند» دوموضوع را
بنی آدم در میان گذاشتیم
این بود که بانقل مجدد
خودمان وتحریفی که بنی آد
آن کرده بودند این نتیجه ر

روز نامه نویسی که نوشته دیگران میبرد و وتحریف می کند دز

نکته دوم اینکه درقب
و افتراء آقایان که نوشته
روزنامه دانیال باپول وس
ها بانتشار روزنامه پردا
ایشان خواستیم که متن ش
راکه تهیه کرده بودیم
برای ایشان فرستاد بود
تاماهمه نسبتهائی راکه ب
کنیم وقلم خودرا بشکنی
شهادت آقایان راهم چیز
بآسانی نمی توانستند بد

رساندیم
مطرح‌شد
ازطرف «پزشك‌شما» یاد
داده‌میشود، دراین شما
خواننده‌مقیم نهاوندواصل
خواننده جنبه عمومی
بیماری کبدی » بنظر

« تشخ

آقای ق-ك نهاوند

سئوال اول‌شما ب
پاسخ داده شود و اینك
«چگونه میتوان پی بر
و یا غیر سالم » مطر
موضوع سلامت
اختلال آن‌یکی از مبا
دقیق پزشکی بشمار
عضوی بس مهم‌چون ک
فیزیولژیست معروف
می گوید «کبد بزرگ
بوده وکارخانه شیمیائی
میدهد » کار ها بیش
آدمی بانجام رساند
زندگی وحیات را پر
وانحراف آن‌ازحال

دانیال

سال اول

۴شنبه اول مردادماه ۱۳۳۱

شماره یازدهم

تك شماره دو ریال

در این شماره :

۱ خونهائیکه استقلال و آزادی ایران را نجات داد

۲- یهودیان ایرانی درهر گوشه‌ای ازجهان

۳- نامه سرگشاده

٤- چگونه بر شرمساری خود سرپوش میگذارند

۵ رئیس جمهور رژیم اسرائیل

خونهائی که استقلال و آزادی ایران را حفظ کرد

یکبار دیگر توطئه های خائنانه استعمار خارجی و ایادی داخلی او، خون گودکان معصوم وجوانان ومردان و زنان بیگناه کشورعزیزما را در کوی و برزن این شهر جاری کرد ـ یکباردیگر چنگال خون آلود استعمار از آستین دشمنان ایرانی کشورکام برنداشته اند بیرون آمد وگروهی از خواهران و برادران عزیزما را با گلوله هائی که باید درسینه دشمنان ملت جای گیرد ، درخاك وخون غلطانده.

از مدتها پیش یعنی از همان ایام که ملت رشید ما برای گسستن زنجیرهای استعمار دست به قیام مردانه خود زد مزدوران خارجی وآنها که نسل اندر نسل از خوان نعمت بیگانگان ارتزاق کرده اند درکمین نشستند تا مگرفرصتی یابند ونهضت مقدس ملی را ازسیر بطرف پیروزی نهائی بازدارند و بساط ننگین سابق را از نو بگسترند.

این کور دلان و ابلهان تصورمیکردند که میتوانند ازراه هووجنجال وسم پاشیهای خائنانه خود درارکان مستحکم واراده تزلزل ناپذیر ملتی که یك تبرث حیاتی و مماتی را آغاز کرده بود فتوری حاصل کنند ـ ولی وقتی دیدند که تیرشان از این راه بسنك خورده وموفقیتی بدست نخواهند آورد ، بدستور والهام یگانه نقشه توسل بزور وقلدری رادرمغزهای پوك خود طرح ریزی کردند بدنبال همین توطئه خائنانه بود که عنصری پلید وشناخته شده را برراس حکومت نصب کردند تا با کشت وکشتارهای دسته جمعی نهضت مقدس ملی ایران راریشه کن و سلطه ننگین وجابرانه استعمار را بنحوی شدیدتر وبیرحمانه تر یکبار دیگر درسراسر این مرزوبوم استوار وبرقرار سازد.

بقیه درصفحه ٤

چگونه بر شرمساری خود سرپوش میگذارند !!

درشمارهٔ قبل تحت عنوان « ریشه تهمت وافتراء را درجامعه خود ازبیخ وبن بر خواهیم کند» دوموضوع را با نویسندگان بنی آدم در میان گذاشتیم : نکته اول این بود که بانقل مجدد نوشته های خودمان وتحریفی که بنی آدم نویسان از آن کرده بودند این نتیجه را گرفتیم که

روز نامه نویسی که دست در نوشته دیگران میبرد و آنرا تقلیب وتحریف می کند دزد است .

نکته دوم اینکه درقبال این تهمت و افتراء آقایان که نوشته بودند مدیر روزنامه دانیال باپول وسرمایه فاشیست ها بانتشار روزنامه پرداخته است ، از ایشان خواستیم که متن شهادت نامه ای را که تهیه کرده بودیم و عین آنراهم برای ایشان فرستاد بودیم امضاء کنند تاماهمه نسبتهائی راکه بما داده اندقبول کنیم وقلم خودرا بشکنیم ـ وثیقه صحت شهادت آقایان راهم چیزی قراردادیم که بآسانی نمی توانستند بدان پشت پا زنند

بطوریکه قبلا باطلاع خوانندگان عزیز رساندیم هرهفته دراین ستون یکی از مسائل بهداشتی مطرح شده و به سئوالاتی که ازطرف خوانندگان عزیز برسد ازطرف « پزشك شما » یادرروزنامه ویا بطورخصوصی پاسخ داده میشود. دراین شماره « پزشك شما » به سئوالی که از خواننده مقیم نهاوند واصل شده پاسخ میدهند و چون سئوال خواننده جنبه عمومی دارد تحت عنوان « تشخیص بیماری کبدی » بنظر خوانندگان میرسانیم

« تشخیص بیماری کبدی »

آقای ق ـ ك نهاوند

سئوال اول شما بطور خصوصی باید پاسخ داده شود و اینك سئوال دوم شما « چگونه میتوان پی برد که کبد سالم است و یا غیر سالم » مطرح میگردد .

موضوع سلامت کبد و بیکفایتی و اختلال آن یکی از مباحث ومسائل بسیار دقیق پزشکی بشمار میرود. فیزیولوژی عضوی بس مهم چون کبد که الحق چنانکه فیزیولوژیست معروف « شارل ریشه » می گوید « کبد بزرگترین شیمیست بدن بوده وکارخانه شیمیائی معظمی راتشکیل میدهد » کار ها بیشماری را در بدن آدمی بانجام رسانده و مواد مختلف زندگی وحیات را پرورده واندك اختلال وانحراف آن ازحال طبیعی تولید عوارضی

بقیه درصفحه ٤

یهودیان ایرانی درهر گوشهٔ ازجهان

میهن عزیز خود و نهضت مقدس ملی آنرا باسربلندی و افتخار یاد میکنند

نامه‌ای که ذیلا بنظر خوانندگان عزیز میرسد از طرف یکی از جوانان میهن پرست یهودی ایرانی که اخیرا بکشور اسرائیل رفته است بعنوان اداره رادیو تهران ارسال گردیده وهفته گذشته در بحث سیاسی روز، رادیو تهران ازآن استفاده شد اینك با کمال خوشوقتی عین نامه برادر همکیش عزیز خود را درج مینمائیم

اداره رادیو تهران

در این عکس یکی از پیشوایان روحانی کلیمیان برای سلامتی نخست وزیر بزبان عبری دعای مخصوصی میخواند (۲۰ تیر ۱۳۳۱)

بدینوسیله تبریکات خود را باتفاق همکلاسهای ایرانی « کیبوتص دبرت عقولای اسرائیل» بمناسبت دفاع حقیقی جناب آقای دکتر مصدق درلاهه بایشان وملت نجیب ایران ابراز میداریم .

ما میدانیم که دکتر مصدق چه خدمت فراموش نشدنی در راه احیای سیاسی ایران نموده ، هنگامیکه ازطریق ترکیه باسرائیل آمدم درراه ،درکافه ها ودرهتل ها فقط ایران را بنام دکتر مصدق میخواندند- وموقعی که میگفتند از کجامیائی میگفتم ازایران نفهمیدند، بالاخره میگفتم « مصدق مصدق » آنوقت میفهمیدند. این نام می رساند که او برای سربلندی نام ایران چه عملی کرده است . درکشور اسرائیل نیز نام مصدق مورد احترام خاص وعام است ، درکلاس درس ما یکعده ازیهودیان رومانی ـ امریکائی چك ـ عراقی ـ هلندی وافریقای جنوبی هستند که یکی ازرفقای ما را بنام « نفت » ودیگری را بنام « مصدك » میخوانند بهر جهت ملت باید تا خاتمه موضوع نفت مصدق را کمك کرده و پشتیبانی کند واز تصمیم خود نگذرد زیرا موضوع معامله

بقیه درصفحه ۳

از جوئیش کرونیکل :

رئیس جمهور رژیم اسرائیل

از نو امبر سال گذشته (آذر ماه ۱۳۳۰) که براثر یك ذات الریه شدید ، وایزمن رئیس جمهوری اسرائیل بستری شد تاکنون از اطاق خود خارج نشده است اطاق وایزمن در طبقه دوم خانه زیبائی که در « رهووت » واقع شده قرارداردودارای بالکونی است که بطرف تپه های زیبای یهودیه باز میشود ولی بسیار بندرت و برای مدت بسیار کوتاهی رئیس جمهور قادر است که در این بالکون بنشیند.

از همان ایام که وایزمن بریاست جمهوری اسرائیل برگزیده شد سلامتش سیر قهقرائی می پیمود وروشنائی دیدگانش رو بافول بود ولی اوهنوز گاهگاهی ضمن انجام وظائف خطیری که بر عهده رئیس کشور محول شده بود ، نقش حیات بخش و زنده‌ای در امور کشور ایفاء مینمود.

قدرت او در انجام این وظائف به تدریج تحلیل رفت و تاحدیکه در بسیاری از مواقع با ارسال پیامی و یا اعزام نماینده‌ای از طرف مشارالیه در مجامع قناعت می‌شد .

ولی برای عده‌ای که در روز اعلام استقلال سال گذشته رئیس جمهور را میدیدند که متجاوز ازیکساعت تمام برسر پا ایستاده و ازرژه نظامی که در اورشلیم بعمل آمد سلام میگیرد یك سرور وشعف آمیخته با شگفتی دست داده بود.

بقیه درصفحه ۲

نامهٔ سرگشاده

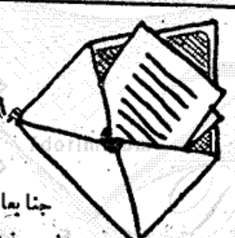

جناب آقای دکتر برال

مدیر محترم داروخانه‌ری

پس از انتشار نخستین نامه سرگشاده بعنوان جنابعالی عده‌ای از دوستان وخوانندگان برما خرده گرفتند که چرا بیهوده قسمتی از روزنامه را صرف بحث باشما کردیم حتی یکی از خوانندگان از بکاربردن کلمه « جناب » عصبانی شده و نامه مفصل خودرا با این جملات شروع کرده بود:

آقای مدیر محترم روزنامه دانیال

« نامه سرگشاده را که در صفحه اول شماره ۹ روزنامه خود درج کرده بودید خواندم اگر بدتان نیاید خیلی خندیدم. آقا، با کی طرف هستید ؟ جناب به کی خطاب میکنید ؟ این آقا که چند سال است باتکای پول باد آوردهٔ خوداز خود بیخود شده بزمین و آسمان فحش میدهد و با عینك

بقیه درصفحه ۲

بمناسبت فوت یکی از رهبران اسرائیل

الیعزر کاپلان

مردی که باوجود بیماری قلبی ازبدو تاسیس کشور اسرائیل امور مالی آن کشوررا اداره میکرد

مردانی که امروز کشور اسرائیل را اداره میکنند درواقع نظیر « سربازان قدیمی » هستند که هیچگاه بآنها اجازه بازنشستگی و استراحت داده نمیشود ـ العیزر کاپلان یعنی کسیکه محققانه از

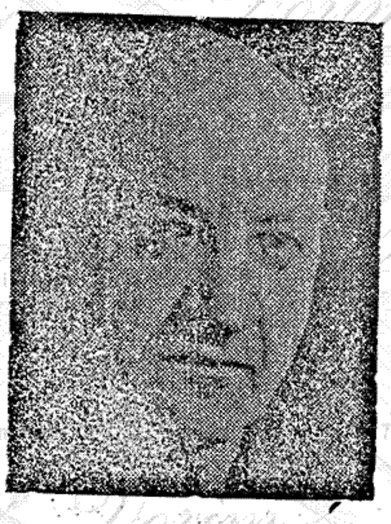

بقیه درصفحه ۲

تکثیر نفوس در اسرائیل

اورشلیم ـ ۹ مادر عرب اهل ناصره که دهمین فرزندخود را بدنیا آورده‌اند هریك چکی ببلغ صد لیره بضمیمه یك نامه شخصی تبریك از طرف نخست وزیر بن گوریون دریافت داشته‌اند .

بموجب سیاستی که بمنظور تکثیر نفوس ازطرف نخست وزیر اتخاذ گردیده بهرمادری هنگام تولد دهمین اولادش یك نامه تبریك از جانب نخست وزیر ویك چك صد لیره‌ای پرداخت میشود .

نخستین میکروسکوپ اسرائیل

اورشلیم ـ نخستین میکروسکوپ ساخت اسرائیل که برای کار های علمی مناسب میباشد هفته قبل به بانو « وزایزمن » تسلیم شد که بدکتر وایزمن رئیس جمهور تقدیم نماید .

این میکروسکوپ در اورشلیم و تحت نظر سرویس جوانان دانشگاه « هدسا » ساخته شده است .

توقیف روزنامه کمونیستی

اورشلیم ـ روزنامه کمونیستی « کل هاعام » بعلت تخلف از مقررات سانسور یك هفته توقیف گردید . تصمیم توقیف روزنامه درکمیته‌ای مرکب ازنمایندگان ارتش ـ دولت ومطبوعات اتخاذ شد .

روزنامه « کل هاعام » در تعقیب گزارشی که قبلا از طرف وزارت امور خارجه اسرائیل تکذیب شده بودمطالبی درج نموده وچنین نتیجه گرفته بود که یك پایگاه هوائی برای بمب افکنهای آمریکائی در اسرائیل آماده شده است درصورتیکه این موضوع قبلا تکذیب شده بود .

کوی دانشجویان

اورشلیم ـ یك شخص خیر در انگلستان که نام خود را افشاء نکرده است مبلغ مهمی برای تاسیس و ساختمان « کوی دانشجویان » دانشگاه عبری اسرائیل اهداء کرده است . نخستین سنك بنای ساختمان هفته گذشته در اورشلیم نهاده شد .

جمع آوری هدایا دراسرائیل وخارج نیز برای این منظور شروع شده است.

« کوی دانشجویان » موقعیکه تکمیل

بقیه درصفحه ۳

دادگاه لاهه باکثریت ۹ رای دربرابر ۵ رای عدم صلاحیت خود را اعلام نمود

این پیروزی را بملت رشید ایران شاد باش میگوئیم

شمار

وشادوش سایر برادران ایرانی از
کمك و فداکاری در راه پیشرفت
ی این مملکت عزیز دریغ ننموده
شاهدوستی ودولت خواهی خود
نشان داده است در این موقع
یگر پشتیبانی خود را ازدولت و
ی آن جناب اعلام داشته و از
ندای متعال که بر قلهٔ کوه طور
ت و هدایت خودرا بوسیله حضرت
هان بشریت ارزانی داشت ، تمنا
ین آتش مقدس واین نهضت بزرگی
ست توانای آن رادمرد بزرگوار
وجهات خاصه اعلیحضرت همایون
ی روشن شده و جهانی را در پرتو
خود به بهت و حیرت انداخته
نفرموده و برای همیشه پیروز گرداند
ی رهبر عالیمقام، مافرزندان حضرت
رحمن همانطوریکه سی و سه قرن
ا تحمل جمیع مشکلات فوق الطاقه
ی خود را نسبت بمرام و ایمان جد
ر خود ، یعنی حضرت خلیل ابرا
ایم همانطورهم نسبت باین آب
که استخوان پدران مادر آن مدفون
علاقمند بوده و ازبذل هیچگونه جا
ل برای بدست آوردن پیروزی نهائی
نخواهیم نمود . کلیمیان عموما ا
خدای متعال این ماموریت را در
درهرزمان و مکان نسبت بآن کشور
ز آب و خاك آن متمتع می شوند در
بوده و آنرا از صمیم جان دوس
رند و خود را جزء لاینجزای کشو
ند و سرنوشت و مقدرات کشور
وشت و مقدرات خودبدانند.

مکرراً عرض میکنم جامعهٔ یهو
انی برای هرگونه فداکاری
جان ومال بمنظور پشتیبانی دولت
جناب آمادگی خودرا اعلام میدار
ز دولت آنجناب انتظار دارد همواره
ی اقلیت باوفا وفداکار را مشمول مراح
یه وتوجهات خود قرار دهد.

پاینده باد ایران ـ زنده باد
اهنشاه محبوب ایران ـ جاوید
د دکتر مصدق نخست وزیر
حبوب ایران

جناب حاخام یدیدیا به سخنان خو
امه داده ، گفتند ضمنا میخواهم استد
ایم اجازه فرمایند دعای موثر و شا
خشی را که حضرت موسی علیه السلام برا
فای یکی از عزیزترین فرزندان خانداد
یوت خواند ومؤثر واقع شد ، بسرا
لامتی وجود مبارك بخوانم

در اینموقع جناب آقای دکتر مصدق
کلیه حاضرین بپاخاسته و جناب حاخام یدید
با صدائی بلند و شمرده دعای مخصوص
(مج شبارخ) را بزبان عبری خوانده
پس از چندلحظه کلیه نمایندگان اصناف
وبازرگانان مجتمعا با صدای بلند (شیر
همعلوت) خواندند

این مراسم که چند دقیقه بطول انجامی
فوق العاده جالب بودو چون صفای خاص
داشت در نخست دزیر تاثیر بسزائی داشت

سپس دسته گل زیبائی به نخست وزیر
تقدیم وجناب حاخام یدیدیا خطاب به جنا
نخست وزیر گفتند :

جناب آقای نخست وزیر
امیدوارم عمر شما مثل عم
حضرت موسی به ۱۲۰ سال برس
با این ترتیب مجلسی که میتوان گف
در ردیف خود بی نظیر بود پایان یافت

نامه سرگشاده

جوابی نرسید

همانطوریکه پیش بینی میکردیم
چون آقای دکتر برال ((مدعی ریاست
انجمن کلیمیان ایران !)) در مورد ن
مرحوم دکتر الیاشار، هیچگونه اقدام
ننموده اند ، جوابی بنامه سرگشاده
که در شماره ۹ همین روزنامه درج ش
بود ندادند وحقیقت آنست که ماهم منتظ
جواب نبودیم زیرا کثرت مشله بایش
مجالی نمیدهد تا نسبت باینگونه وقا
حزن انگیز اقدامی بفرمایند !

الیعزر کاپلان

خزانه داری آژانس یهود به وزارت دارائی اسرائیل رسید از جمله رهبرانی بود که حتی درحالیکه بسن بازنشستگی رسیده و متاسفانه از بیماری قلبی هم رنج میبرد نمیتوانست اندکی بیاساید — وی در حدود یکماه پیش قرضه اجباری اسرائیل را اجراء نموده و بعلت کسالت قلبی از سمت پرمسئولیت وزارت دارائی کنار گرفت وبرای معالجه و استراحت عازم سوئیس گردید ولی متاسفانه در شهر ژن ایتالیا دوهفته قبل بدرود حیات گفت وی پس از کناره گیری از وزارت دارائی بسمت معاونت نخست وزیری انتخاب شده بود —

اینک شرح حال کاپلان را که از جوئیش کرونیکل ترجمه کرده ایم بنظر خوانندگان عزیز میرسانیم :

کاپلان درسال ۱۸۹۱ درشهر مینسك و از یك خانواده متعصب یهودی قدم بعرصه وجود گذاشت .

پدرش ۱۱ فرزند داشت که وی پنجمین آنها بود — رشته ای که پدر کاپلان بدان اشتغال داشت تجارت منسوجات نخی بود که قبلا از طرف مادر بزرك کاپلان تاسیس شده و بوسیله ما درش اداره میشد .

زبانی که درخانه بدان تکلم میکردند «ایدیش» بود (زبان مخصوص یهودیان آلمانی) ولی الیعزر شروع بآموختن زبان عبری نموده و به مدرسه دولتی یهودیان که زبان تعلیم وتدریس در آنجا روسی بود وارد گردید .

در سن ۱۳ سالگی که برای ورود بدبیرستان آماده میشد بآسانی ممکن بود درراه اسیمیلاسیون گام نهد ولی تعصبات مذهبی روسها این امر را غیرممکن نمود کاپلان در کوچه ای از شهر مینسك زندگی میکرد که ساکنین آن را افراد یهودی وغیریهودی تشکیل میدادند دائما در معرض ایذاء و آزار جوانان اوباش همسایگان قرار داشت و بهمین جهت بزودی طریقه استفاده از مشتهای خودرا فرا گرفت .

اوهیچگاه تسلیم ماجراجویان نمیشد وبنابراین جای شگفتی نیست وقتی مشاهده میکنیم که وی بعدها ازمؤسسین «هاگانا» در روسیه گردید .

در سال ۱۹۰۶ درشهر مینسك از طرف سربازان روسی علیه یهودیان «پوگرومی» بوجود آمد . جنایات و اعمال ضد انسانی که درمینسك از طرف سربازان روسی بعمل آمد در تاریخ مشهور بوده و یکی از علائم مشخصه رژیمهای ظالمانه واستبدادی بشمار میرود. یهودیان را متهم کرده بودند که ارتش روسی را مورد حمله قرار داده اند ! — پدر کاپلان باز داشت و باتهام «توطئه علیه دولت روس» به چهار سال زندان با اعمال شاقه (درصورتیکه زنده میماند) محکوم گردید .

خانواده کاپلان درسالهائی که بانتظار بازگشت او گذراندند دیگر لب به ترنم «مزامیر» نگشودند فقط درانتظار فرصتی بودند که فرار کنند .

هرقدر احساسات ضد سامی شدید ترمی شد «الیزر» سخت تر و آبدیده تر میشد . بموجب «مقررات عدیده» نمی توانست وارد دبیرستان محلی شود و مجبور شد برای ادامه تحصیل بلهستان رود . درسن ۱۸ سالگی سعی کرد وارد «کالج فنی مسکو» شود ولی باوجودی که در امتحانات ورودی ۹۶ درصد امتیازات را بدست آورده بود اورا رد کردند . درامتحانات مجددی که بعداً داد صد درصد امتیازات را بدست آورد و دیگر نمی توانستند اورا نپذیرند . در دورهٔ جنك اول بین المللی ازاین کالج فارغ التحصیل گردید ومیبایستی درهیئت مهندسی ارتش روسیه ماموریتی بروی واگذار گردد ولی بعلت یهودی بودن از واگذاری شغلی بمشارالیه خود داری کردند . مردی باچنان روحیه ای مثل الیعزر کاپلان دیگر نمیتوانست درروسیه بماند .

یهودیان ایرانی

با یك شرکت خارجی است نه دولت انگلیس و اگر انگلیس نفت میخواهد باید مثل یك مشتری پول بدهد وببرد

در خاتمه موفقیت دکتر مصدق رادر خدمت بملت ایران واحیای روابط حسنه و دوستی و صلح خاورمیانه باتفاق ملتین ایران واسرائیل آرزومندیم .

ضمنا ازوقت استفاده کرده واستحضار میدهد که صدای رادیوهای اهواز و اصفهان و تبریز خوب شنیده می شود بویژه صدای تهران روی موج ۳۵۰ متر از ساعت ۹ بوقت تهران ولی موج ۱۹ متر بواسطه نزدیکی امواج کشور شوروی شنیده نمی شود .

درضمن تقاضامندم سلام مارا بهمکاران سابق دبیرستان کورش و دانشجویان سال ٤ و ٥ دبیرستان و همچنین آقای صبحی ابراز فرمائید

منصور نصیرلاوی

از سن ۱۶ سالگی صیونیسم توجه اورا بخود جلب نمود وبا راهنمائی و رهبری برادر بزرگش یك صیونیست سوسیالیست گردید وی برای نخستین بار درسال ۱۹۱۳ کشور روسیه را برای شرکت در کنگره صیونیست وین ترك نمود . درآن هنگام کاپلان بعنوان نماینده تشکیلات «سیر صیون» در کنگره شرکت کرده. تشکیلاتی که بن گورین درآن وارد بود «پوئل صیون» نامیده میشد که تمایلات چپی بیشتری نسبت بتشکیلات «سیر صیون» داشت .

کاپلان در سال ۱۹۱۸ برای همیشه کشور روسیه راترك کرد . وی یکی از شش تن اعضاء هیئت نمایندگی یهودیان در کنفرانس صلح بود . سال ۱۹۱۹ را کاپلان بین پاریس و لندن گذراند ودر ۱۹۲۰ سعی کرد بین تشکیلات سوسیالیستی صیونیست وحدتی بوجود آورد . مرکز این تشکیلات در شهر پراك قرار داشت وکاپلان بسمت منشی انتخاب شده. درآن هنگام تشکیلات صیونیست در پراك وجود نداشت وکاپلان مجبور شد که مهاجرت بفلسطین وتعلیمات حلوتس و «هاگانا» را اداره نماید .

درشهر پراك بود که کاپلان باهمسر آتیه اش که یك دوشیزه دانشجوی پزشکی بود روبرو گردید (بانو کاپلان از ۲۵ سال پیش تا کنون پزشك صندوق کارگران بیمار بوده است) درسال ۱۹۲۰ کاپلان وخانمش بفلسطین مهاجرت کردند ولی در ۱۹۲۱ کاپلان برای تشکیل حزب به وین و برلن عزیمت کرد واز سال ۱۹۲۳ در فلسطین استقرار یافت و نظر به رهبریت حزبی بلافاصله بعضویت هیئت مدیره شورای اتحادیه های کارگران انتخاب گردید و نظر به تعلیماتی که در رشته مهندسی داشت مسئولیت کارخانجات عمومی هیستدروت در تل آویو بوی واگذار شد.

کاپلان پس از تجربیاتی که درشورای شهرداری تل آویو بدست آورد باتفاق بن گوریون مدت پنج سال منشی هیستدروت بود و در طی همین مدت یعنی ۱۹۲۸ الی ۱۹۳۳ است که موقعیت کاپلان بعنوان مرد «دست راست بن گوریون» تحکیم یافت

در کنگره طولانی ۱۹۳۳ که درشهر پراك تشکیل گردید یعنی پس از قتل «آرلوسورف» تشکیلات کارگری در ائتلاف جدید شرکت نموده و بن گوریون و کاپلان هر دو بعضویت آژانس یهود انتخاب شدند . وضعیت مالی آژانس یهود اغلب مایوس کننده بود

کاپلان با اینکه هیچگاه ادعا نمیکرد که «اداره کننده» بزرگی است قدم بمیدان گذاشت و خزانه داری آژانس یهود را قبول کرد و از آن هنگام تا یکی دو هفته قبل از فوتش مسئولیت امور مالی را بعهده داشته است.

در تمام دوران زندگی سیاسی خود در نهضت کارگری یهودیان فلسطین کاپلان طرف عملی را همیشه بر تئوریها ترجیح میداد.

در بین اعضاء آژانس یهود در پایان دوره تحت الحمایگی کاپلان کمتر از سایرین دارای احساسات ضد انگلیسی بود

نامه سرکشاده

خودپسندی هیچکس جز خودرا برای زندگی لایق نمیداند نباید جناب خطاب شود . . . الخ »

البته ماخردهٔ دوستان و خنده امثال این خواننده عزیز را ، پیش بینی میکردیم و نه فقط از خرده دوستان و خنده خوانندگان دلتنك نشدیم و بدمان نیامد بلکه بسیار مسرور شدیم وقتی مشاهده کردیم که هستند درجامعه بیدار ما بسیاری که بجا خرده میگیرند و بموقع وحسابی میخندند . همین خرده گیریها و خنده ها است که بالاخره روزی آنهائی را که مست باده غرور و بیخبری هستند بخود خواهد آورد ازاینجهت ما بخود اجازه میدهیم که یکبار دیگر باشما بوسیله این نامه سرکشاده روبرو شویم ومطالبی را که اطمینان داریم بدان ترتیب اثر نخواهید داد درمیان گذاریم . درعین حال مجبوریم دستور خواننده عزیز خودرا که مارا ازبکار بردن کلمه «جناب» درمورد آن «جناب» منع کرده است باعرض پوزش خدمت ایشان نادیده انگاریم بعقیده ما شما (جناب) هستید وخیلی هم (جناب) هستید زیرا کسی که مدعی ریاست انجمنی باشد وحاضر نشود نتیجهٔ اقدامات و مساعی جمیله خود را در مورد تعقیب پرونده قتل یکی ازافراد جامعه که رسما ازاو توضیح خواسته شده است در معرض افکار جامعه بگذارد حتما ((جناب)) است و اگر عکس این مینمود البته عنوان ((آقا)) برای او کفایت میکرد . درهر صورت مطالبی که ذیلا بنظر آن جناب میرسد تنها نظر وعقیدهٔ هیئت تحریریه این روزنامه نیست که پاسخ بدانها دون مقام قابل احترام آنجناب تلقی شود . اینها مسائل ومطالبی است که مورد نظر وتوجه قاطبه افراد جامعه مابوده واز شما میخواهند که توضیح قانع کننده ای دربرابر هریك داده شود ما عقیده داریم که پاسخ وتوضیحات آن جناب احتمالا می تواند بقضاوتها وربا ((توهماتی)) که در بین جامعه نسبت بشما موجود است ودرهر حال لطمه بحیثیات وشئون ارجمند آن جناب وارد می آورد خاتمه دهد و شمارا آنچنان که میخواهید ونه آن چنان که معرفی شده اید بجامعه بیدار ما بشناساند . جناب آقای دکتر برال :

۱ــ شما متهمید که انجمن کلیمیان ایران را که سالیان دراز مرجع رسمی امور داخلی جامعه یهودیان ایران بود و کم و بیش با وجود نواقصی که داشت مورد اعتماد جامعه بود وبهنگام بروز مشکلات وبیش آمدهای اجتماعی میتوانست منشاء اثری قرار گیرد براثر خودخواهی وحس جاه طلبی خارج ازحد خود از هم متلاشی گردید . پس از آن « انتصاب » تحمیلی و مفتضح شما بسمت نمایندگی کلیمیان ایران، کبر وغرور وحس خودخواهی جنون آمیز شما که اصرار داشتید ریاست انجمن را هم درکف باکفایت خود بگیرید با اعتراض شدید اعضاء باسابقه انجمن مواجه گردید ولی شما با توسل به تهدید ناجوانمردانه که انجمن دیگری تشکیل خواهید داد اعضاء مال اندیش انجمن

شهری کوچه سیمی کفاشی مدجدید قوام السلطنه

رئیس جمهور

اکنون وایزمن در اطاق خود بستری است و ساعتها از شدت ضعف در حالتی شبیه حالت خواب فرو میرود. ولی موقعی که کاملا هوشیار است بذله گوئی او - جذبه او وحسن سلوك او مثل گذشته روح بخش - امید بخش وسرورانگیز است.

در بین کسانیکه از رئیس جمهور پرستاری میکنند نوه مرحوم دکتر شلنف یکی از همکاران و دوستان قدیمی دکتر وایزمن میباشد. این بانو وسایر کسانی که از وی پرستاری و توجه میکنند مورد تقدیر و سپاسگزاری شخص وایزمن قرار میگیرند.

حتی در مواقعیکه نیروی جسمی او تا حدی اعاده می یابد از خواندن محروم است زیرا قوه بینائی او اجازه چنین عملی را باو نمیدهد ولی همسرش، «ورا» برای او روزنامه و کتاب میخواند.

این روزها همسرش بندرت ازمنزل خارج میشود وفقط هنگامی از کنار بستر شوهرش دور میشود که بخواهد ازمامورین رسمی و یا دوستان قدیمی که بقصد دیدار رئیس جمهور آمده اند پذیرائی کند.

کسانیکه اجازه ورود به اطاق رئیس جمهوررا دارند عبارتند از همسر رئیس جمهور - خواهرش - برادر همسرش - خواهر رئیس جمهور - پزشك رئیس جمهور و پرستاران ومستخدمین زیرا وایزمن باید درآرامش کامل بسر برد ومخصوصا مراقبت میشود که از طرف هیچ بازدید کننده ای کمترین اشاره ای به موضوع و یامطلبی که ممکن است رئیس جمهور راتهیج وتحریك کند بعمل نیاید. هنگامی که قادر بصحبت کردن با اعضاء خانواده خود میباشد در پاسخ تعارفات و ادعیه آنها که صحت و سلامت اورا طلب می کنند معمولا این جمله را ادا میکند «من نهایت کوشش خود را میکنم»

موقعیکه کاملا بیدار است رئیس جمهورمیل دارد بداند چه اشخاصی بمنزل اوآمده اند وبمحض اطلاع فورا آنهارا بیاد می آورد ولو اینکه سالها قبل آنها را دیده باشد او نیزمیل دارد که خاطرات و وقایع مربوط به واردین رابیادآورد رئیس جمهورمخصوصا اصرار دارد که از وقایع جاری کشور کاملا با اطلاع باشد و گاهگاهی علاقه شدید خود را نسبت به آینده و چگونگی حل مسائل پیچیده ای که کشور باآن مواجه است ابرازمیدارد موقعیکه ازاستعفای آقای «الیعزر کاپلان» اطلاع حاصل کرد فورا پرسید «چه کسی جای اورا خواهد گرفت؟» دوروز قبل از اینکه ترمیم هیئت دولت درپارلمان اعلام شود و یك روز قبل از اطلاع کامل اعضاء دولت ازاین جریان، رئیس جمهوری کاملا ازموضوع استحضارحاصل کرده بود

وایزمن بخوبی از وضعیت جسمی خود اطلاع دارد وشجاعانه با ضعف خود مبارزه میکند وآنچه که اورادراین مبارزه کمك میکند قلب قوی او است یکی از اشخاصیکه میخواست وایزمن را تشویق کند ضمن صحبت خاطر نشان کرده بود که مستر چرچیل هم اخیرا مبتلا به ذات الریه شده بود وکاملا بهبودی یافت - دکتر وایزمن جواب داد: «بلی! ولی من در تمام این مدت بایهودیان سروکارداشته ام!»

در حدود یکسال پیش دکتر وایزمن اظهار داشت که مایل است یکی ازدوستان قدیم خود را بنام میروویچ که ازموسسین «ریشون لصیون» بوده ملاقات نماید وقتی بخاطرش آوردند که «میروویچ» ۱۲ ماه است فوت کرده است وایزمن اندکی مکث کرد و سپس چنین گفت «خوب، بنابراین لازم است این ملاقات را بتاخیر اندازیم»

همه آنها که دکتر وایزمن رامیشناسند صمیمانه امیدوارند که «آن وعده ملاقات» سالیان دراز بتاخیر افتد.

اخبار یهودیان جهان

توقیف روزنامه فاشیستی

وین - شورای متفقین دراطریش، طی جلسه ای که هفته پیش منعقد نموده باتفاق آراء روزنامه شونازی «جبهه کارگران» را برای مدت سه ماه توقیف کرد. علت توقیف این روزنامه تبلیغات پان ژرمن و افکار نازیسم بوده است.

سیدنی - انتصاب دکتر والترهس بسمت سفیر کبیر آلمان در استرالیا، هیجان و تنفر شدیدی در میان جامعه یهودیان این کشور ایجاد کرده است. این موضوع در کنفرانس سالیانه شورای هیئت اجرائیه یهودیان اعلام گردید.

گفته شده است دکتر هس زیر دست فن ریبن تروپ در وزارت امور خارجه آلمان نازی مشغول خدمت بودودر رژیم هیتلری شاغل عده ای ازپست های رسمی بوده است.

در «ملبورن» هیئت عامله یهودیان و مبارزین ضد فاشیست یهودی وغیریهودی یك میتینك اعتراض عمومی ترتیب داده است در دانشگاه سیدنی اوراقی پخش نموده اند که نوشته است:

«ما سفیر کبیر نازی نمیخواهیم»

منع تبلیغات نژادی

شیکاگو - نمایندگان موسسات و جمعیت های مذهبی واجتماعی (یهودیان و مسیحیان) امریکا تقاضا نامه ای صادر کرده وازاحزاب جمهوریخواه ودموکرات خواستار شده اند در مبارزاتی که برای نامزدی رئیس جمهوری در پیش گرفته از توسل وتشبث بهر نوع تبلیغات نژادی یا مذهبی اجتناب ورزند.

اظهار اطلاع شده است هیئت نمایندگان حزب جمهوریخواه بیانیه ای صادرخواهد کرد که بموجب آن تبلیغات مذهبی وتنفر نژادی را در مبارزه کاندیدای ریاست جمهور منع مینماید.

وصول اعانه

لندن - هفته پیش در پارك لین هتل لندن مجلس شب نشینی و بال ماسکه ای ازطرف انجمن دوستداران «دانشگاه عبری» منعقد گردید. دراین مجلس قریب چهار هزار لیره جهت کمك به دانشکده پزشکی اورشلیم جمع آوری شد.

بانو «لیناهالپر» که ریاست انجمن دوستداران «دانشگاه عبری» را بعهده دارد اظهار داشت که هیئت خیریه مشترك ناحیه «کریکل وود» تا کنون مبلغ دو هزار لیره جهت تحصیل مجانی دانش جویان بی بضاعت دانشکده پزشکی اورشلیم کمك کرده است. مشارالیها از حضار تقاضا کرد که بر میزان کمك ومساعدت خود بیافزایند.

آنا پوکر

وین - آنا پوکر» وزیر امورخارجه رومانی از پست خود معزول گردید و بموجب گزارشهائی که تائید نشده است عده دیگری از یهودیان که شاغل پست های مهمی بوده اند ازکار بر کنار و مستعفی شده اند.

آقای «برکوفلامن» عضو پولیت بوروی رومانی ویهودی دیگری بنام «الکساندریا کوب» معاون وزارت دارائی رومانی از جمله کسانی هستند که از کار بر کنار شده اند - گفته شده است که شخص اخیر خودکشی کرده است.

از محل فعلی «آنا پوکر» هیچگونه اطلاعی در دست نیست وشایعات حکایت از این میکند که مشارالیها در خانه خود بازداشت است

تابعیت در اسرائیل

آقای «یهوشوع شای» رئیس اداره مهاجرت ایسرائل در یك کنفرانس مطبوعاتی اظهار داشت که ۱۲۰۰۰ نفر از ۵۶ کشور مختلف اظهارنامه عدم قبول تابعیت ایسرائل را تسلیم ادارات ثبت که مخصوص اینکار دایرشده بود کرده اند.

این عده دلائل موجه مختلفی برای عدم قبول تابعیت داشتند، یکی ازدلایل این بوده است که بتوانند خساراتی را که قرار است اطریش وآلمان به اتباع یهودی خود بپردازند وصول نمایند.

آقای «شای» علاوه کرد که ۹۸ در صد اعراب ایسرائل همینکه قانون تابعیت جدید بمرحله اجراء درآید، خود بخود تابع ایسرائل شناخته خواهند شد.

منع کلمات توهین آمیز در پارلمان

(قانون جدید روز ۲۳ تیر بمورد اجراء گذاشته شد).

بموجب تصمیم کمیته دائمی پارلمان ایسرائل، نمایندگان پارلمان از این پس اجازه نخواهند داشت نسبت به شخصیت های خارجی عبارات وکلای تحقیرآمیز بکار برند.

این تصمیم متعاقب اظهارات زننده آقای مئیر ویلز یکی از نمایندگان کمونیست نسبت به «بروس ماك دانیل» یکی از شخصیت های مهم امریکا اتخاذ گردید.

کمیته مجلس رسیدگی به امکان اقدام مجازات آئین نامه ای را درمورد نماینده کمونیست بتعویق انداخت.

اخبار اسرائیل

شود دارای ۸۰ اطاق، یك قرائت خانه یك سالون کنفرانس و یك رستوران خواهد بود.

فراریان اسپانیولی

اورشلیم - هفته گذشته هنگامیکه کشتی اسرائیلی «الات» وارد تل آویو گردید معلوم شد که چهارجوان اسپانیولی که سن آنها بین ۱۹ و ۲۴ میباشد بدون اطلاع کارکنان کشتی درآن مخفی شده بودند.

این جوانان که ظاهرا موقعیکه کشتی در «بارسلون» لنگر انداخته بوده است سوارشده اند به پلیس اظهار داشتند که از اسپانیای فرانکو بعلت مخالفت باحکومت فرار کرده وچون نمی توانستند کاری برای خود پیدا کنند تصمیم گرفتند که خود را باسرائیل برسانند.

پانصد هزار دلار کمك

نیویورك - در جلسه ای که اخیرا از طرف هیئت یهودیان امریکا بمنظور کمك بافراد «اشخاص بدون خانه» در نیویورك منعقد گردید یك چك پانصد هزاردولاری تقدیم آقای موسه شارت وزیر امورخارجه اسرائیل گردید.

در این جلسه نمایندگان ۷۰۰۰ سازمان حضور داشتند و گزارش آقای مئیرهارتمان، مدیر کل «امیدار» را راجع بامکان مهاجرین استماع نمودند. آقای شارت سخاوتمندی هیئت نمایندگی یهودیان امریکا را مورد تحسین قرار داد.

بحث حقوقی

بقلم عزت اله دلیجانی
لیسانسیه حقوق

وضع قانون

در شماره ۶ راجع بوضع قانون ومراحلی را که یك طرح ویا یك لایحه طی می نماید تا بدرجه قانونی برسد شرح دادیم.

و بحث باینجا رسید که طرح و یا لایحه دریکی ازمجالس پس ازطی مراحل وتشریفات به تصویب رسیده وآماده است برای ارسال به مجلس ثانی.

پس ازآنکه طرح قانونی دریکی ازمجلسین به تصویب رسید طرح مزبور به مجلس ثانی فرستاده میشود بدینمعنی که اگرطرح ابتدا درمجلس شورامطرح بوده وبه تصویب رسیده به مجلس سنا فرستاده میشود وهمچنین بالعکس.

پس ازاینکه چنین طرحی به مجلس ثانی فرستاده شد همانطوریکه درمجلس اول ذکر کردیم به کمیسیون مربوطه ارسال میشود.

در کمسیون مربوطه راجع به طرح مزبور شور می نمایند وخوب آنرا حلاجی میکنند وپس ازاینکه شور کافی بعمل آمد یکنفررا برای گزارش نظر کمیسیون بمجلس تعیین می نمایند.

درجلسه عمومی مجلس مخبر کمیسیون نظر کمیسیون را مشروحا توضیح میدهد. نمایندگان هم نظر مخالف و یا موافق خودرا بیان مینمایند، پس از اظهار نظر نمایندگان نسبت به طرح مزبوررای گرفته می شود.

نتیجه اخذ آراء ممکن است به سه صورت درآید

حالت اول اینستکه طرح مزبور به تصویب برسد حالت دوم اینستکه طرح مزبور رد شود حالت سوم اینستکه طرح مزبور بابعضی تغییرات واصلاحات تصویب شود. اگرطرح به تصویب مجلس ثانی برسد برای توشیح و ابلاغ - نزد شاه فرستاده می شود. اگر طرح رد شود دولت ویا نمایندگان نمیتوانندهمان طرح ویا لایحه را برای تصویب درمدت معینی پیشنهاد نمایند. حالت سوم که قدری پیچیده تر است اینستکه طرح در مجلس ثانی با اصلاحات و تغییرات به تصویب برسددراینصورت طرح مزبور باتغییراتی که درمجلس ثانی بآن داده شده به مجلس اول اعاده میگردد.

درمجلس اول طرح مزبور باهمان تشریفاتی که قبلا ذکرشد به کمیسیون مربوط فرستاده می شود ومخبر کمیسیون گزارش خودرا درجلسه عمومی باطلاع نمایندگان میرساند بعدا نسبت به طرح مزبور با اصلاحاتی که درمجلس ثانی نسبت بآن بعمل آمده رای گرفته میشود. اگر طرح با اصلاحات به تصویب رسیدبرای توشیح بصحه ملوکانه وابلاغ فرستاده می شود ولی ممکن است طرح مزبور با اصلاحات به تصویب نرسد یعنی مجلس اول تغییرات مجلس ثانی را نپذیرد. در اینصورت برای یکمرتبه دیگر طرح به مجلس ثانی فرستاده میشود.

مجلس ثانی ممکن است دراینمورد درباره متن طرح با مجلس اول متفق الرأی شود وآنرا بتصویب رساند دراینصورت اشکال برطرف شده وطرح برای توشیح وابلاغ فرستاده میشود. ولی اگر باز اختلاف رفع نشود برای حصول موافقت واخذ نتیجه کمیسیون مختلطی مرکب از نمایندگان هردومجلس تشکیل میشود. در این کمیسیون تکلیف طرح مزبوررا تعیین مینمایند.

اگر در کمیسیون مختلط اختلاف بر طرف گردید و طرح بتصویب رسید برای توشیح بصحه ملوکانه وابلاغ فرستاده میشود.

مطابق قانون اساسی وضع قوانین ازوظایف قوه مقننه یعنی مجلسین میباشد ولی برای اینکه امری قانونیت پیدا کند تصویب مجلسین کافی نمیباشد بلکه مطابق قانون اساسی رئیس مملکت که اعلیحضرت شاه میباشند بایدآنرا موشح نمایند.

پس از اینکه طرح مصوب مجلسین بصحه ملوکانه موشح گردید ارکان قانونیت آن کامل میشود و باین ترتیب پس ازطی این مراحل و تشریفات یك قانون وضع میگردد.

بنا براین باتوضیحاتی که داده شد البته خوانندگان محترم متوجه هستند وقتی که میگوئیم قانون، منظورقراری نیست که شخصی ازخودش اختراع کرده باشد بلکه **با تفصیلاتی که داده شد قانون عبارت از طرحی است که پس از طی مراحل و تشریفات بتصویب مجلسین رسیده و به صحه همایونی موشح شده باشد.**

انتشار قانون

چیزی را که خوانندگان محترم باید متوجه باشند اینستکه تنها وضع قانون برای اجراء کافی نمیباشد زیرا ممکن است مردم از وضع چنین قانونی بی اطلاع باشند بنابراین نمیتوان آنهارا ملزم دانست.

برای اینکه قانونی قابل اجراء باشد باید آن قانون انتشار یابد تاهمه مردم از مفادآن مطلع شوند ولی باید حق داد که **تنها انتشار قانون برای اطلاع مردم کافی نخواهد بود** بلکه باید بمردم مهلتی داده شود که بقانون منتشر شده خواه مستقیما وخواه بطورغیرمستقیم مراجعه کرده و ازمفاد آن اطلاع حاصل نمایند. برای تامین این دو نکته است که ماده دوم و سوم قانون مدنی ترتیب خاصی برای انتشار قوانین مقررداشته:

اولا اینکه انتشارقانون باید در روزنامه رسمی بعمل آید علاوه بر این **قوانین درتهران ده روز پس از انتشار ودر ولایات بعدازانقضاء مدت مزبور باضافه یکروز برای هرشش فرسخ مسافت تا تهران لازم الاجراء است مگر اینکه خود قانون ترتیب خاصی برای موقع اجراء مقرر کرده باشد**

پس مادامیکه قانون در روزنامه رسمی کشور منتشر نگردیده ومهلت مزبورداده نشده نمی توان قانونا مردم را مطلع از وضع قانون فرض نمودو قانون را در باره آنها لازم الاجراء دانست، ولی **پس از طی این تشریفات یك فرض قانونی هست وآن اینست که تمام مردم از وضع چنین قانونی مطلع هستند**

بنابر این پس از گذشتن این مهلت دیگر کسی نمیتواند بعذر اینکه ازوضع چنین قانونی بی اطلاع بوده خودرا بی گناه بداند زیرا وسایلی که برای اطلاع عامه لازم است در اختیار او گذارده شده بهمین جهت است که گفته اند **جهل برحکم رفع تکلیف نمیکند.**

اعتذار

بعلت تعطیل عمومی روز دوشنبه و وضع غیر عادی چاپخانه ها انتشار روزنامه یکروز بتاخیرافتاد - بدینوسیله از خوانندگان پوزش می طلبیم.

پیدا شده است

یکبرك گواهینامه ۳ متوسطه بنام آقای اسماعیل یشمی درچهارراه مولوی چندی قبل پیدا شده است صاحب گواهینامه با شناسنامه بدفتر روزنامه دانیال مراجعه و دریافت دارد

این شیشه سینالکوی آلمان است

سینالکو را بهتر بشناسید

سینالکو ساخت آلمان واز عصاره میوه جات صادر شده است

روی شیشه وروی درب فلزی سینالکو آلمان دارای علامتی است که ملاحظه میفرمائید و بعلاوه برروی شیشه برچسب مخصوص سینالکو آلمان چسبانیده شده است

سینالکوی آلمان دارای انواع ویتامینها بوده وبرای کبد و کلیه ها بی اندازه مفید است

سینالکوی آلمان بنوشید تاهمیشه شاداب باشید

دانیال

زیر نظر هیئت تحریریه
دفتر اداره : موقتا چهارراه حسن آباد
کوچه همت آباد ـ کاشی ۲۲

چگونه

که آنرا یکنوع دزدی می دانیم آقایان سکوت نموده و کلمه‌ای برزبان نیاورده بودند . مافعلا بجای اینکه بخواهیم از « سکوت فصیحانه » ایشان اتخاذ سند کنیم، مراتب تشکرخود را خدمت آقایان عرضه میداریم.

درمورد امضاء شهادت نامه ازطرف آقایان نیز بسیارخوشوقت شدیم که آقایان نتوانستند امضائی برپای آن بگذارند. این خوشوقتی ازجهت شخص خودمان نبود بلکه ازآن جهت بود که بالاخره توانستیم شرافت وحیثیت جامعه رامحفوظ نگاهداریم زیرا مسئله ناموس درجامعهٔ پاك وبی آلایش مامسئله ای است بس سهمگین که هیچ فرد یهودی ولو آنها که بدبختانه انحراف فکری واخلاقی وحتی وجدانی حاصل کرده باشند نمی توانند بدان پشت پا زنند

پس از انتشارشماره قبل ، عده ای ازآشنایان ودوستان ازدرج شهادت نامه اظهار بیم و نگرانی نموده و استدلال می کردند که باسابقه‌ای که باحوال وروحیه ودرجه پای بندی گردانندگان بنی آدم به اصول ومبانی اخلاقی داریم ممکن است آقایان حتی باجعل هم که شده است امضائی درذیل شهادتنامه بگذارند و روزنامه ما راکه موی دماغ آنها شده است ازصحنه مبارزه خارج کنند ـ ولی ما درمقابل این استدلال ودرپاسخ همه دوستان وآشنایانی که درهمین زمینه با ما صحبت میکردند فقط یك پاسخ داشتیم ـ میگفتیم بگذارید آنها چنین کنند وما هم کنار رویم ولی حیثیت جامعه ما محفوظ بماند.

زیر اگر حاضر شوند که بتمام اصول شرافت واخلاق پشت پا بزنند وبآن چیزی که وثیقه صحت شهادت آنها قرارداده‌ایم بی اعتنائی کنند تنها زیانی که ممکن است حاصل شود آن خواهد بود که فردی از افراد جامعه بناحق آنهم فقط در نظر عده‌ای بی خبر محکوم شناخته شود ولی در ازاء نشان داده خواهد شد که جامعه سلامت است و بآن چه که در نظر جامعه مقدس شناخته میشود سخت پای بند میباشد.

بنا بر این فرض محکومیت بنا حق یك فرد در مقابل حفظ شئون وحیثیات یك جامعه ارزش دارد .

ولی بسیارخوشوقت شدیم وقتی مشاهده کردیم نه آقایان گردانندگان بنی آدم و نه هواخواهان معدود و فریب خورده آنها نتوانستند تا این حد خودرا تنزل دهند که بآنچه که در نظر همه ما مقدس و قابل احترام است پشت پا بزنند وشهادت نامه را امضاء کنند ـ آنها مجبور شدند که اقرار و اعتراف نمایند که پایه واساس اتهام ایشان استنتاجات واستنباطات غرض آلود شخصی آنها بوده است وبس.

آقایان نویسندگان بی تجربه و خام بنی آدم برای اینکه بتوانند خودرا تاحدی از ننك رسوائی غیر منتظره‌ای که براثر الهام ناجوانمردانه نسبت بمادامنگیرشان شده بود برهانند، باسرافکندگی وشرمساری تحت عنوان « بر چه اساس شهادت داده‌ایم » مطالبی سروپا شکسته وبنقل از روزنامه شاهد درج نموده و مقداری هم تحریف واستنتاجات غرض آلود شخصی خود راکه ازسیاست خاصی سرچشمه می گیرد چاشنی آن کرده و بزبان بیزبانی خواستند بگویند که اتهام آنها بر اساس استنباطات خودشان قرار گرفته است و نه بر پایه علم ویقین.

درمقدمهٔ شرحی که آقایان درروزنامه خود درج کرده‌اند بقسمتی از مندرجات شماره ۵۹۹ شاهد بشرح زیر اشاره شده است :

« هیئت تحریریه روزنامه شاهد از همان روزهای اول باپیداشدن « آمارگر » (آقای اوریان) یکی ازبهترین همکار های خود را پیدا کرد .

نکته دیگر اینکه اگر بخواهیم شرح دهیم انتشار مرتب شاهد تااین تاریخ تا چه اندازه مدیون فداکاری های جانی و شبانه روزی آمارگر است .....»

آنچه که ما مدتها انتظار داشتیم آقایان نویسندگان بنی آدم برزبان بیاورند و با وجود اشارات ما زیرکانه از بر زبان آوردنش احتراز می کردند یعنی آن چیزیکه پایه واساس مخالفت وغرض ورزی آقایان را نسبت بروزنامه دانیال و مدیر آن تشکیل میدهد و نویسندگان بنی آدم آنرا در زیر ماسکها و عناوین دیگری پوشیده نگاه میداشتند

خوشبختانه از قلم خودشان بر صفحه روزنامه شان نقش بست وبما مجال داد که خیلی آسانتر پرده های تزویر وریا را بالا زنیم و قیافه و هدف نهائی آقایان را به روشنترین وجه ممکن بافرادجامعه بنمایانیم آقایان نویسندگان بنی آدم علاوه بر قسمتی که راجع به همکاری مدیردانیال باروزنامه شاهد نقل کرده‌اند، مطالبی نیز در تعریف و مفهوم جبهه ملی استخراج ودرج نموده و استنتاجاتی از آن کرده‌اند که سکوت درباره آنرا ما بهیچوجه جایز و بصلاح جامعه خود تشخیص نمیدهیم و بموقع تمام مطالبی را که در شمارهٔ گذشته بنی آدم بدانها اشاره شده است حلاجی خواهیم کرد تاسیه روی شود هر که دراو غش باشد

درپایان این بحث لازم می دانیم یك نکته را باصراحت تمام ونکته‌ای را نیز بطور سربسته بنویسندگان بنی آدم خاطر نشان کنیم .

همکاری مدیر دانیال باروزنامه شاهد که شما آن را بخیال خام و فکر ناپخته خود نقطه ضعفی تلقی کرده اید بعکس یکی از افتخارات مدیر این روزنامه بشمار میرود واگر تاکنون درشماره‌های دانیال بحثی در بارهٔ این همکاری بعمل نیاوردیم فقط وفقط باین منظور بود که حمل برخود ستائی وریا که جدا ازآن پرهیز داریم نشود ولی وقتی ملاحظه می کنیم که شما به تبعیت از افکارواغراضی که لااقل برما وخودتان بخوبی روشن و آشکار است وبدون توجه بمصالح جامعه ما این همکاری را سوء تعبیر می کنید ناگزیریم تمام جریان مربوط باین مسئله رامنعکس نمائیم تا مردم جامعه ما بیشتر بماهیت شما پی ببرند .

مطلب دوم که بطور سربسته بدان اشاره می کنیم این است که بشما بهیچ وجه اجازه نخواهیم داد باسوء استفاده از روزنامه ای که ظاهرا بنام دلسوزی جامعه مامنتشر می کنید وفقط ناشرافکار هفت هشت نفر جوان فریب خورده ومنحرف است جدائی وافتراقی بین افرادجامعه ما و سایر هم میهنان ما که همه جزء یك پیکرواحد یعنی پیکر ملت بزرك ایران هستیم قائل شوید.

ومخصوصا چون میدانیم درامر نامه نگاری بسیار خام وبی تجربه هستید جمله یکی از نویسندگان شما را که درتعریف کلمه « جبهه » درهمین شماره گذشته شما نوشته است با وجودیکه تعریف کامل و جامعی نیست نقل می کنیم آقای نویسنده درروزنامه شما نوشته‌اند : « البته معلوم است که جبهه حزب نیست بنا براین در جبهه تمام افرادی که برای وصول به منظور راه مشترك دارند بدون در نظر گرفتن عقاید سیاسی جمع میشوند. »

این جمله را مخصوصا از روزنامه خودتان وبمنظور نشان دادن بیمایکی و غرض ورزی استدلالات و استنتاجات شما نقل کردیم که درآتیه وبموقع خود بدان اشاره خواهیم کرد.

چاپخانه موسوی

پزشك شما

گوناگون و خطیر مینماید شایسته دقت وتوجه فراوانی است

برای پی بردن بدرجات مختلفه بی کفایتی کبدی طرق بالینی وآزمایشگاهی مختلفه‌ای پیشنهاد شده که برخی از آنها کلاسیك میباشد وعلماء فن دراین راه پر پیچ وخم گره‌های فراوانی رابسرانگشت تدبیر و دانش خود گشوده‌اند و ترقیات و پیشرفتهای زیادی دراین زمینه حاصل آمده است . البته بعضی ازآنها کافی و وافی نبوده و پزشکان را قانع و راضی نمی نماید و برخی دیگر با وجودیکه در نتیجه زحمات چندین ساله دانشمندان عالیقدری کشف گردیده معهذا ناقص بوده دارای عیوب و اشکالاتی است که باوجود امیدواریهای زیاد در بدو پیدایش ، پس از چند سال در بوته اجمال مانده و فراموش شده بنحویکه امروزه جز در کتب علمی نام ونشانی بجای نگذارده‌اند

سلول کبدی را اعمال بیشماری است که یك یك آنها را نمیتوان دریك دفعه ویا یك امتحان بازرسی وآزمایش نمود چه هنوز وسیلهٔ واحدی برای جستجو و تفتیش تمامی اعمال آن دردسترس نیست و بنظر هم نمیرسد که چنین امری عملی گردد لذا مجبوریم از روی آزمایش یك عمل ویا تحت نظر گرفتن یك وظیفه بخصوص کبدی و نتیجه‌ای که ازآن منتج می شود نسبت بسایر اعمال ووظائف کبدی اظهار نظر و قضاوت نموده و درجه بی کفایتی عضو را تعین کنیم.

متاسفانه در کشور ایران بیش از سایر نقاط جهان با بی کفایتی این عضو مهم مواجه میشویم و نشانه ها و علائم مختلفه آنرا در اندامهای لاغر و گرفته و قیافه های پژمرده وابدان فرسوده ـ زرد ـ سست بی اشتها و نا تندرست برای العین مشاهده می کنیم بطوریکه امراض مختلفه کبدی خصوصا تشمع (سیروز) آن که بطور نسبی تعداد زیادی از بیماران را گرفتار ساخته مدلول فوق را تاکید و تسجیل مینماید بعبارت دیگر اغلب اهالی کشور ما بدرجات مختلف دچار بیکفایتی کبدی میباشند لذا هر چه بیشتر دراین باره بحث شود باز کم خواهد بود.

همانطور که ذکر شد کبد یکی از اعضاء مهمه بدن انسانی بشمار میرود که دارای اعمال متعدده ووظایف مختلفه میباشد کبد مانند لوزالمعده دارای دو نوع ترشح و تراوش است یکی خارجی که عبارت از زرداب و صفرا بوده و در روده ها میریزد و دیگری درونی، بطور کلی اعمال کبدی عبارتند از :

۱ ـ عمل خراب کردن گلوبلهای قرمز پیر و ساختن گلبولهای قرمز تازه

۲ ـ عمل آهنی کبد (علاوه برآهنی که ازتخریب گلبولهای قرمز در کبد پیدا میشود مواد آهنی نیز که ازراه تغذیه ویادوائی ببدن وارد میگردد در کبد نگهداری شده ودر مورد لزوم بمصرف میرسد)

۳ ـ عمل قند سازی : این عمل که اولین ترشح داخلی کبدی بود که بوسیله کلود برنارددر سال ۱۸۵۵ کشف گردید باعث تامین قند خون میگردد . و مواد قندی که از راه دستگاه گوارش وارد بدن میشوند در کبد ذخیره شده و رفته رفته مورد استفاده قرار میگیرد.

٤ ـ عمل اوره سازی کبد

٥ ـ عمل ساختن اسید اوریك

٦ ـ ساختن مواد سفیده‌ای و اسید های امنیه

۷ ـ عمل مربوط بمواد چربی

۸ ـ عمل ساختن فیبر نیوژن برای انعقاد خون

۹ ـ عمل ساختن مواد ضد انعقادی

۱۰ ـ عمل ضد سمی کبد

چنانکه معلوم میشود هر یك ازاعمال فوق در ایجاد تندرستی وسلامت تن سهم بسزائی داشته و اختلال هر کدام بنحو کامل اعتدال مزاج را بر هم زده ، پریشان ساخته و باعث بیماری و نا تندرستی میگردند از طرف دیگر کبد عضوی بسیار حساس و لطیف بوده و باکمترین نابهنجاری و بیماری و عدم رعایت اصول بهداشتی (پرخوری ، آشامیدن مشروبات الکلی ، خوردن غذاهای چرب ، زیاده روی درخوردن گوشت وتخم مرغ وشوکلات و غیره)متاذی و متالم شده ونشانه های بیکفایتی درآن ظاهر میآید ولی نکته مهم آنکه اطلاع قبلی و زود رس بر پیدایش آنها نه تنها از نظر پیش آگهی قابل توجه ودقت میباشد بلکه در درمان و معالجه نیز اهمیت فوق العاده‌ای داشته وچه بساکه علم بدانها باعث نجات بیماران بیشمار وسلامت مرضای بیحساب گردیده است .

ازطرف دیگر چون ذکر کلیه آزمایشها وتجارب مختلفه‌ای که برای پی بردن بدرجه بیکفایتی کبدی و درجه سلامت اعمال و وظایف جگری که درظرف سالها زحمت و تجسس و پژوهش وتفحص دانشمندان عالیمقام کشف گشته ازحوصله این مختصر بیرون وباضافه جنبه فنی وپزشکی دارد لهذا ازتذکار آنها خود داری نموده فقط بطوراختصار اختلالاتی راکه خود بیمار میتواند حس نموده وناراحتی هائی راکه دراین زمینه پیدا میکند یادآوری نموده تا درصورت بروزچنین نشانه هائی هرچه زودتر با طبیب خود مشورت کرده وراه علاج و درجه بیکفایتی کبدی خود را معلوم سازید.

بیکفایتی جگری بطور کلی دارای سه شکل خفیف و متوسط و شدید بوده و البته این درجه بندی ظاهری است چه در حقیقت اختلالات کبدی دارای درجات متعدده‌ای میباشد.

در شکل خفیف مریض‌هائی هست که از یکعده علائم عمومی ازقبیل سرد سرگیجه (دوران سر) ، تلخی وبدمز دهان ، زبان باردار ،حالت تهوع گا پیوست نسبتا شدید و زمانی اسهال بلافاصله پس از خوردن غذا و یا ناشتا (مثلا بیمار صبح خیلی زودهنگا که از بستر برمیخیزد و یا بلافاصله از خوردن غذااز سرسفره باجبار برخا ودچار اسهال میگردد).

و همچنین اختلالات جلدی از کهیر ، اگزما، اکزتید ،لکه‌های مخ روی بدن وصورت جوش صورت (که بعرف بغرور جوانی موسوم است خارش‌های بدن،شکایت داشته و

گاهی این بیماران دچار یك هضم واقعی هستند واز نفخ شکم ، وبطی هضم، احساس سنگینی بعد از ناراحت میگردند

این مریض ها بیجهت لاغر شد کم اشتها هستند و خصوصا تمایل بکم فعالیت نداشته ،سست وضعیف هستند و آنها گاهی کمی بزرك وحساس میباشد

سئوال آقای کی پور

چون جواب سئوال خودراخص خواسته اید لهذا بنشانی شما ارسال

دانیال
سه شنبه‌ها منتشر میشود
صاحب امتیاز ومدیر: یعقوب او
مدیرداخلی : روح اله خالپری
بهای : اشتراك داخله ای
یکساله ۱۰۰ ریال
ششماهه : ۵۰ »

خونهائیکه

مادر شماره نهم دانیال (بتاریخ ۱۷ تیرماه) یعنی همان ایام که مقدمات اولیه یورش استعمار بنهضت ملی ما آغاز شده بود بااشاره به توطئه‌هائی که برای سقوط دولت دکترمصدق چیده شده بود نوشتیم :

« آنها درطرح نقشه‌های شیطانی خود بازیك عامل مهم واصلی راازنظر دور داشتند ویا حداقل ارزش لازم برای آن قائل نشدند ـ آنها که چون شبکور از دیدن فروغ خورشید عاجزند ونا چار به تاریکی ها پناه میبرند **شعله‌های آتش مقدسی راکه در سینه‌ها فروزان است نادیده گرفتند ـ آتشی که شعله های آن خرمن هستی بدخواهان وبداندیشان کشوررا ازبن خواهدسوزاند ـ آتش مقدسی که هرگز خاموش نخواهدشد»**

ما حتی در روز هائی که هنوز هیئت نمایندگی ایران در لاهه از منافع و حقوق حقه ایران دفاع میکرد و نغمه های ناهنجاری از گوشه و کنار علیه نهضت ملی ایران برخاسته بود یعنی در شماره پنجم دانیال مورخه ۱۳ خرداد نوشتیم :

« آنها که بدستور بیگانگان میخواهند وحدت ملی ما را در هم شکنند آنها که نا آگاهانه آلت اجرای مقاصد شوم ونیات پلید دشمنان ایران واقع شده‌اند باید بیدار شوند ـ مسئله ،مسئله مصدق یا دولت مصدق نیست ـ اشخاص ودولتها از بین میروند.

آنچه که پایدار میماند ملت است ـ استقلال و شرف و حیثیت ملت است .

بخاطر حفظ استقلال و شرف و حیثیت ملت ایران وحدت و یگانگی خود را حفظ کنیم ـ مساعی دشمن بیگانه را خنثی کنیم . و دسایس شیطانی او را در هم شکنیم»

متاسفانه بدخواهان و بداندیشان کشوروآنها که بدستور بیگانگان خواستند وحدت ملی مارا درهم شکنند، آتش مقدسی را که درسینه‌ها فروزان بودنادیده گرفتند و منشی عین الدوله ، این عصاره جنایت و فساد را برملت تحمیل کردند ـ با تحمیل غیرقانونی قوام ـ آتش‌ها زبانه کشید و ظرف مدت ٤ روز خرمن هستی قوام و طرفدارانش را از بن سوزاند.

خونهای مقدس و معصومی که صحن ودرودیوارخیابانهای تهران را گلگون کرد ، استقلال وشرف و حیثیت ملت ایران را از دستبرد دزدان رهائی بخشید جنبش و پایداری و استقامت بی نظیری که کودکان و جوانان ومردان وزنان شرافتمند ملت ایران از خود نشان دادند چنان مشت محکمی بردهان استعمارگران خارجی و ایادی آنها فرود آورد که دیگر جرئت نخواهند کرد دراین سرزمین حتی نام مومیائی‌های عصر شاه شهید و نظایر آنها را برای زمامداری بر ملت بر زبان آورند و نیزاین صحنه جانگداز و خونین روز سی‌ام تیر ماه که ملتی راداغدار و غرق در ماتم کرده است درس عبرتی برای مجاهدان راه آزادی ومبارزان ضداستعماری کشور ما خواهد بود که با اتحاد و اتفاق و یگانگی بیشتری دست بدست هم داده واز این پس هرنغمه مخالف مصالح ملی رابا شدت تمام و ازهمان دقایق اول برای ابد خاموش کنند.

هرنغمه ناموزونی که از این پس بخواهد تحت هرعنوان نفاق وجدائی درصف متحد ملت ایجاد کند نغمه استعمار است وباید بشدت وحدت آنرا خفه کرد.

جامعه یهودیان ایران که دوشادوش سایر برادران هم میهن خوددراین قیام علیه زوروقلدری باکمال افتخارشرکت داشته است بارواح پاك ومقدس نوجوانان ومردان وزنانی که خون خودرا در راه اعتلای نام وحفظ آزادی و استقلال میهن عزیز نثار کرده‌اند درود میفرستد و خود را در این عزای ملی شریك و سهیم می‌داند .

سال اول
٤ شنبه ۸ مردادماه ۱

قیام ملی
نیروی عظیم وخور
استعمار خارجی ـ سیاه ،
وقایع وحوادثی که هفته گذشته
تاثیری که در حیات سیاسی و اجتماعی
اقتصادی آتی کشور خواهد داشت در
قرن اخیر بی سابقه بوده است وبنا بر ا
جادارد تاآنجا که ستونهای این روزنا
اجازه می‌دهد این وقایع را مورد تجز
وتحلیل قرار دهیم .
شکست سیاستهای امپریالیستی
ازهمان هنگام که ملت ایران بر
بازگرفتن حقوق مغصوبه خود از
شرکت غاصب خارجی هوشیارانه مبا
را آغاز نمود ؛ هیئت حاکمه مزدور
ایادی هفت رنك داخلی و خارجی نیرو
استعماری بانواع و اقسام کارشکنی ه
اخلال ها متشبث شدند تا مگر مبا
ملت ایران راعقیم گذارند ولی خوشبخت
این تشبثات مذبوحانه مردم کشور ما
هوشیارتر ودرادامه مبارزه راسختر
تا آنجا که بالاخره نیروی ملت ف
آمدو به حیات شرکت سابق نفت ونفوذدو
استعماری پشتیبان او خاتمه داد درصفح

فصلی از یك کتاب
جنك جهانی دوم و

یکی ازخوانندگان
ازکتاب « et Empire
داشته اند که نامه ایشان را
را که بنام « مسئله یهود
خواهیم رسانید . با ابراز
کنیم در صورت امکان دریك
روزنامه را سر افراز فرم
با دقت مطالبی را که تر
حقایقی عبرت انگیزاز رفتار
مادردوره جنك میباشد مطالعه
نام ایشان چون تصریحی نسبت

هیئت محترم تحریریه روز
شریفه دانیال
بنده از علاقمندان آن روزنامه
و تمام مطالب و اخبار آن روزنام
که تنها حامی و پشتیبان جامعه کلی
ایران است میخوانم. مخصوصا مب
ای راکه این روزنامه وزین با د
جامعه کلیمیان یعنی فاشیستیها و کمون
میکند با دقت زیاد دنبال میکنم و
وارم که این مبارزه ادامه داشته باشد
پیروزی روزنامه دانیال وجامعه کل
خاتمه یابد ـ بنده نیز بسهم خودم در
برآمدم بشما کمك کنم. چندی پیش
میخواندم باسم « امپراتوری جدید
شوروی» این کتاب اثر یکی از کل
است و اخیراً در لندن منتشر شده
دراین کتاب نویسنده شرح کوتاهی د
روشی که کمونیستها در روسیه نسب
یهودیها پیش گرفته اند داده است
عقیده دارم باید هر فرد کلیمی این
را که بقلم یك کلیمی مطلع است ب
از این جهت عین صفحات کتاب را
حضورتان میفرستم تا دستور فرما
را ترجمه کنندو در روزنامه چاپ
معذرت میخواهم از اینکه نتوانستم
آنرا ترجمه کنم زیرا تسلط بنده در
فارسی باندازه نویسندگان محترم رو
دانیال نیست . اکنون مشخصات کتا
برایتان می نویسم ((امپراتوری ج

بقیه درصفح

دانیال

سال اول
٤ شنبه ٨ مردادماه ١٣٣١

شماره دوازدهم
تك‌شماره دو ریال

قیام ملی ۳۰ تیر

نیروی عظیم وخورد کننده‌ای که باهرگونه

استعمار خارجی — سیاه ،سرخ وانوردریاها مبارزه میکند

وقایع وحوادثی که‌هفته گذشته درمیهن‌ماروی‌دادبدون شك‌از نظراهمیت‌و تاثیری که‌در حیات سیاسی‌و اجتماعی و اقتصادی آتی‌کشور خواهد داشت در نیم قرن‌اخیر بی‌سابقه بوده است وبنا بر این چادارد تاآنجا که‌ستونهای این روزنامه اجازه می‌دهد این‌وقایع را مورد تجزیه وتحلیل قراردهیم .

شکست سیاستهای امپریالیستی

ازهمان هنگام که ملت ایران برای بازگرفتن حقوق مغصوبه خود از یك شرکت غاصب خارجی هوشیارانه‌مبارزه را آغاز نمود ؛ هیئت حاکمه مزدور و ایادی‌هفت‌رنك داخلی‌و خارجی نیروهای استعماری بانواع‌و اقسام کارشکنی‌ها و اخلال هـا متشبث شدند تا مگر مبارزه ملت ایران‌راعقیم گذارند ولی‌خوشبختانه این تشبثات مذبوحانه مردم کشور ما را هوشیارتر ودرادامه مبارزه راسختر نمود تا آنجا که بالاخره نیروی ملت فائق آمدو به‌حیات‌شرکت‌سابق نفت ونفوذدولت استعماری پشتیبان او خاتمه داد درصفحه ۲

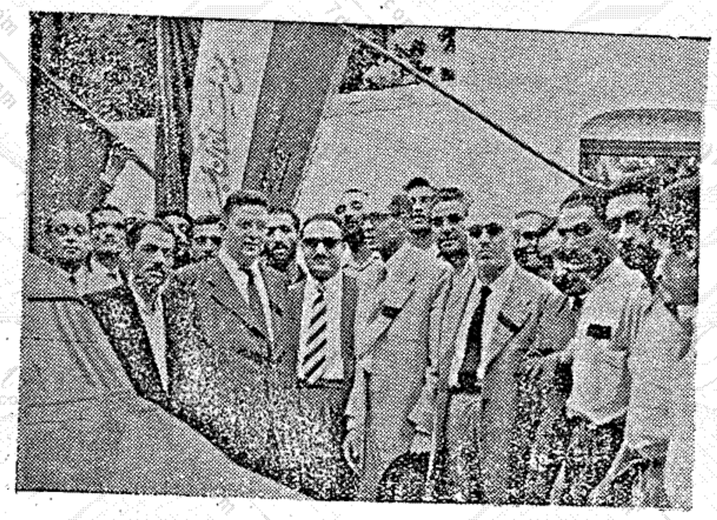

آقایان‌دکتر بقائی ودکتر شایگان‌و نمایندگان‌مجمع مسلمان‌مجاهد(درکنیسای‌حشیم)

تجلیل‌شهدای‌ملی از طرف‌جامعه کلیمیان ایران

در مجلس ختم جامعه کلیمیان آقای سید ابوالمعالی کاشانی و نمایندگان نهضت ملی‌آقایان دکتر بقائی - دکتر شایگان - علی‌زهری وواعظ محترم‌آقای محمد موسوی شرکت کردند - نمایندگان مجمع مسلمانان مجاهد و جامعه بازرگانان و اصناف و پیشه‌وران ونمایندگان دستجات ملی حضور بهمرسانیدند- تورات مقدس‌وقرآن مجید از طرف قاریان تلاوت گردید و سخنرانیهائی‌از طرف‌شخصیتهای مذهبی وملی بعمل آمد

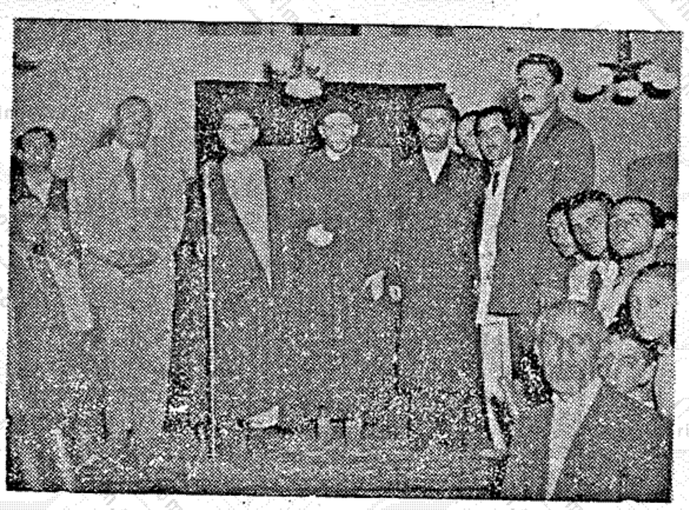

از راست بچپ آقای حاخام‌بدیدشوفط - آقای سید ابوالمعالی‌کاشانی - آقای محمد موسوی — آقای کشفی

آقای‌علی زهری نماینده محترم مجلس شورایملی

روز پنجشنبه گذشته‌مجلس‌ختم‌شهدای روز ۳۰ تیر ازطرف جامعه کلیمیان‌ایران

بقیه‌در صفحه۳

فصلی‌ازیك کتاب — از کتاب : امپراطوری جدیدشوروی

جنگ جهانی دوم و یهودیان شوروی -۱-

یکی ازخوانندگان عزیزما نامـه ای بضمیمه چند صفحه ازکتاب « The New Soviet Empire » برای ما ارسال داشته اند که نامه ایشان را ذیلا درج وترجمه این فصل از کتاب را که بنام « مسئله یهـود » می‌باشد بتدریج بنظر خـوانندگان خواهیم رسانید . با ابراز تشکر از لطف نویسنده نامه تقاضا می کنیم در صورت امکان دریکی از روز های‌هفته هیئت تحریریه این روزنامه را سر افراز فرمایند - ضمنا از خوانندگان تقاضامیکنیم با دقت مطالبی را که ترجمه وبنظرشان خواهیم رساند و متضمن حقایقی عبرت انگیزاز رفتارکمونیست‌ها نسبت به برادران همکیش مادردوره‌جنك‌میباشدمطالعه فرمایند-اینك نامه نویسنده‌محترم که‌از ذکر نام‌ایشان‌چون‌تصریحی نسبت بافشاءیاعدم‌افشاءآن ننموده‌اندخودداری‌میشود

هیئت محترم تحریریه روزنامه شریفه دانیال

بنده از علاقمندان‌آن روزنامه هستم تمام مطالب و اخبار آن روزنامه را که تنها حامی و پشتیبان‌جامعه کلیمیان ایران است میخوانم، مخصوصا مبارزه ای‌راکه این روزنامه وزین با دشمنان جامعه کلیمیان منی‌فاشیستیها و کمونیستها میکنند با دقت زیاد دنبال میکنم و امید وارم که این مبارزه ادامه‌داشته باشد وبه پیروزی روزنامه دانیال وجامعه کلیمیان خاتمه یابد . بنده نیز بسهم‌خودم درصدد برآمدم‌بشما کمك کنم . چندی پیش کتابی میخواندم باسم « امپراتوری‌جدیدسویت روسی» این کتاب اثـر یکی‌ازکلیمیان بیت و اخیراً در لندن منتشر شده است نویسنده‌این‌کتاب نویسنده شرح کوتاهی‌درباره نوشوروی که کمونیست‌ها در روسیه نسبت به یهودیها پیش گـرفته اند داده است . بنده عقیده دارم باید هر فرد کلیمی این‌شرح را که بقلم یك کلیمی‌مطلع‌است بخواند از این جهت عین صفحات کتاب‌را بریده ضورتان میفرستم تا دستور فرمائیدآن ترجمه کنندو در روزنامه چاپ‌نمایند درت میخواهم از اینکه نتوانستم‌خودم آنرا ترجمه‌کنم زیرا تسلط بنده‌در زبان فارسی باندازه‌نویسندگان محترم‌روزنامه دانیال نیست . اکنون مشخصات کتاب را رایتان می‌نویسم ((امپراتوری جدید

بقیه‌درصفحه۲

دنباله روزنامه خوان خوانندگان عزیز

ماجرای ائتلاف.. شهباز و بسوی آینده ـ شاهد و حجار

دو روز قبل ازسقوط حکومت‌قوام یعنی دوروز بعد ازروی کار آمدن او، زمزمه «ائتلاف» و«تشکیل‌جبهه‌واحد» نخستین بار بـوسیلـه شهباز آغـاز شد .

شهباز که ارکان رسمی«جمعیت ملی مبارزه‌بااستعمار» است عصرشنبه۲۸ تیر، متن کامل اعلامیه‌ای راکه«جمعیت ملی » بمناسبت‌انتخاب قوام به‌زمامداری صادر کرده‌ودرآن،از طرفداران‌واعضای جبهه‌ملی برای تشکیل جبهه واحد ضـد استعمار دعوت‌شده‌بود ؛ درسر مقاله‌خود بچاپ رسانیده در این اعـلامیه؛ پس از تشریح‌اقدامات‌دولت‌دکترمصدق، که بنظر «جمعیت‌ملی» «شرایط‌مناسبی برای‌روی کار آمدن حکومت قوام بوجودمیآورد» وهم‌چنین بعدازاشاره به توطئه‌های‌هیئت حاکمه در سالهای ۲۶و ۲۷ وغیره....

بقیه درصفحه۳

باسازمانهای جامعه آشنا شوید

انجمن ماغن داوید

خبرنگار این روزنامه اطلاعاتی را که از آقای یداله کوهری رئیس انجمن ماغن داوید کسب کرده است بشرح پائین دردسترس خوانندگان عزیز میگذارد:

درسال ۱۳۲۳ آقای مرتضی ترکیان ازعده‌ای ایسرائیلهای ساکنین خیابان‌های فخرآباد — زرین‌نعل —دوشان‌تپه شهباز وآن صفحات دعوتی بعمل‌آورده واظهار نمودند که چـون جمعیت ایسرائیلی محلهای مذکور روبفزونی گذارده واز حیث کنیسا و مدرسه وقصابی فوق‌العاده در زحمت می‌باشند پیشنهاد می نمایم که

در صفحه۳

چند کلمه با خوانندگان عزیز

این دوازدهمین شماره ای است که باتحمل مصائب ومشکلات‌فراوان توانسته ایم تقدیم شما کنیم

تصور میکنیم با مطالعهٔ شماره هائی که تاکنون منتشرشده‌است هدف‌ومنظور اداره کنندگان این‌روزنامه که شناساندن جامعه‌وشخصیت‌ارزندهٔ آن بسایر برادران ایرانی ما و حفظ حیثیات و شئون جامعه یهود ایران میباشد برشما معلوم وهویدا شده‌است ما نزد وجدان‌خود سرافرازیم که‌وظیفه‌خطیری‌راکه بعهده گرفته‌ایم بانهایت شرافتمندی انجام‌داده وتوانسته‌ایم بسهم خود حسن تفاهم بیشتری بین‌جامعه خود ودیگر برادران هم‌میهن‌خود بوجودآوریم

هم‌اکنون غیراز خوانندگان یهودی عده قابل‌ملاحظه‌ای ازبرادران‌غیریهودی جزءخوانندگان وعلاقمندان این روزنامه هستند

ما میخواهیم‌بخدمت پرافتخار خود

بقیه درصفحه۳

اخبار اسرائیل

قهرمانان ورزشی ایسرائیل در المپیك

ازقهرمانان ورزشی ایسرائیل که‌عازم هلسینکی شده اند بموفقیت آقای داوید تاباك قهرمان‌دوکه دردوصدو ۲۰۰متری شرکت خواهدکرد امید زیادی میرود — رکوردی که تاباك دردو ۱۰۰ متربدست آورده ۱۰٫۶ ثـانیه است وی انتظار دارد که این رکورد را نیز بشکند یکی دیگر ازقهرمانان ایسرائلی ، الکسا وینتبرك‌قهرمان دیسك است که مشارالیه نیز انتظار میرود یك مقام‌قهرمانی بدست آورد

خانه‌های چوبی برای مهاجرین

اورشلیم - هفته گذشته براثرمذاکراتی که در کمیته هم آهنگی دولت ایسرائیل وآژانس یهود بعمل آمد تصمیم گرفته‌شد تا آخر سال برای‌کلیه مهاجرینی‌که فعلا درچادرهای‌برزنتی بسر میبرند خانه‌های چوبی ساخته شود .

ترتیبات پذیرفتن مهاجرین ازشمال افریقا نیز مورد بحث ومذاکره‌واقع‌شد

روابط ایسرائیل و یونان

آتن -روزسه‌شنبه ۱۵ ژوئیه‌یك‌قرار داد هوائی بین ایسرائیل ویونان در شهر آتن منعقد گردید . این نخستین قرارداد رسمی بـودکه بین دوکشور امضاء شده است . این عهدنامه ،کلیه‌مقررات موقتی راکه‌سال‌گذشته ازلحاظ تسهیلات متقابل

در صفحه۲

شرکت‌درمجالس یادبود شهدای راه آزادی

روزچهار شنبه‌اول مرداد همانوقتی که مجلس ترحیم و سوگـواری شهدای آزادی ازطرف جامعه بازرگانان‌واصناف تهران درمسجد نوساز ارك بر قرار بود عدهٔ کثیری‌از وجوه‌کلیمیان ایران درمجلس مزبور حضور یافته و آقای حاخام بدیدیا شوفط روحانی جامعه یـهود در مقابل میکروفونی‌که ازطریق رادیو پخش میشد اظهاراتی نمودندکه خلاصه آن‌چنین‌است

هموطنان‌عزیز — برادران بزرگوار اسلام ، ما یهودیان ایرانی‌که۲۵ قـرن است در ایران قدم بقدم و دوش بدوش سایر برادران ایرانی بـرای پیشرفت و ترقی ایران ازبذل هیچگونه جان و مال دریغ ننموده‌ایم امروز که بیست ملیون مردم ایران داغدار واقعه ناگوازروز۳۰ تیر میباشد مانیز شرکت نموده و باقلبی حزین و اندوه فراوان همدردی خود را اظهار وابراز وباچشمهائی اشك آلود به روان پاك شهدای راه‌آزادی ایران درود میفرستیم .

بقیه درصفحه ۲

شماره ۱۱

دانیال
سه شنبه‌ها منتشر میشود
صاحب‌امتیازومدیر: یعقوب
مدیرداخلی : روح‌اله خالپری
بهای : اشتراك داخله
یکساله ۱۰۰ر
ششماهه : ۵۰

خونها نیکه

م دانیال (بتاریخ ۱۷ تیرماه) یعنی همان ایام که مقدمات نهضت ملی ما آغاز شده بود بااشاره به‌توطئه‌هائی که‌برای ق چیده شده‌بود نوشتیم :

ح نقشه‌های شیطانی خود بازیك عامل مهم واصلی رااز نظر قل ارزش لازم برای آن قائل نشدند — آنها که‌چون شبکور ید عاجزند وناچار به تاریکی ها پناه میبرند **شعله‌های که‌در سینه‌ها فروزان است نادیده‌گرفتند - آتشی ن خرمن هستی بدخواهان‌وبداندیشان کشوررا راند-آتش‌مقدسی که هرگز خاموش‌نخواهدشد** وز هائی که هنوز هیئت نمایندگی ایران در لاهه از منافع دفاع میکرد و نغمه های ناهنجاری از گوشه و کنار علـیه رخاسته بود یعنی در شماره پنجم دانیال مورخه ۱۳ خـرداد

بدستور بیگانگان میخواهند وحدت ملی ما را در هم شکنند آلت اجرای‌مقاصد شوم ونیات پلید دشمنان ایران واقع‌شده‌اند مسئله ،مسئله مصدق یا دولت مصدق نیست — اشخاص ودولتها

که پایدار میماند ملت است - استقلال و شرف و

ت .

ظ استقلال و شرف و حیثیت ملت ایران وحدت و یگانگی خود ساعی دشمن بیگانه را خنثی کنیم . و دسایس شیطانی او را

دخواهان و بداندیشان کشورو آنها که بدستور بیگانگان‌خواستند رهم شکنند، آتش‌مقدسی‌را که‌درسینه‌ها فروزان بودنادیده‌گرفتند — با تحمیل ه ، این عصاره جنایت‌و فساد را برملت‌تحمیل کردند — آتش‌ها زبانه کشید و ظرف مدت٤روز خرمن هستی قوام و — بن سوزانده .

مقدس و معصومی، که صحن ودرودیوار خیابانهای‌تهران‌را گلگون شرف‌و حیثیت ملت ایران را از دستبرد دزدان رهـائی بخشید و استقامت بی‌نظیری که کودکان و جوانان‌ومردان وزنان‌شرافتمند خود نشان دادند چنان مشت محکمی بردهان استعمارگران‌خارجی رود آورد که دیگر جرئت نخواهند کرددراین سرزمین حتی نا صر شاه شهید و نظایر آنها را برای زمامداری بر ملت بر زبا ن صحنه جانگداز و خونین روز سی‌ام تیر ماه که ملتی‌راداغدار رده است‌درس عبرتی برای‌مجاهدان‌راه‌آزادی ومبارزان‌ضداستعمار د بود که با اتحاد و اتفاق و یگانگی بیشتری دست بدست ن پس هرنغمه‌مخالف‌مصالح ملی‌رابا شدت تمام و ازهمان‌دقایق‌اول رش کنند .

نامووزونی که از این پس‌بخواهدتحت هرعنوان‌نفاق وجدائی‌درصف ادکندنغمه استعمار است‌وباید بشدت وحدت‌آنراخفه‌کرد .

ه یهودیان ایران که دوشادوش‌سایر برادران هم‌میهن قیام‌علیه‌زوروقلدری باکمال افتخارشرکت داشته‌است و مقدس‌نوجوانان‌ومردان‌وزنانی که‌خون‌خودرا در ی‌نام وحفظ‌آزادی‌و استقلال میهن عزیز نثار کرده‌اند رستد و خود را در این عزای ملی شریك و سهیم

لطیف بوده و باکمترین بیماری و عدم رعایت‌اصول وری ، آشامیدن مشروبات سرکیجه (دوران سر) ، تلخی وبدمزه دهان ، زبان باردار ،حالت تهوع که یبوست نسبتا شدید و زمانی اسهال بلافاصله پس از خوردن غذا و یا ناشتا (مثلا بیمار صبح‌خیلی زودهنگام که از بستر برمیخیزد و یا بلافاصله از خوردن غذااز سرسفره باجبار برخی دچار اسهال میگردد).

و همچنین اختلالات جلدی از کهیر ، اگزما، اکزتیه ،لکه‌های روی بدن وصورت جوش صورت که بعرف بغرور جوانی موسوم خارش‌های بدن،شکایت داشته و گاهی این بیماران دچار یك هضم واقعی هستند واز نفخ شکم ، وبطی هضم، احساس سنگینی بعد ناراحت میگردند

این مریض ها بیجهت لاغر کم‌اشتها هستند و خصوصا تمایل فعالیت‌نداشته،سست‌وضعیف هستند آنها گاهی کمی بزرك‌وحساس میباشند

سئوال آقای کی‌پور

چون جواب سئوال خودرا خواسته‌اید لهذا بنشانی شما ارسال

در شکل خفیف مریض‌هائی ه که از یکعده علائم عمومی ازقبیل‌سر

دقت‌میباشد بلکه در درمان ر اهمیت فوق العـاده‌ای بسا که علم بدانها باعث نجات شمار وسلامت مرضای‌بیحساب

کر چون ذکر کلیه آزمایش‌ها ختلفه‌ای‌که برای‌پی‌بردن‌بدرجه کبدی‌و درجه سلامت اعمال و گری‌که درظرف سالها زحمت و پـژوهش وتفحص دانشمندان ف گشته ازحوصله این مختصر اضافه جنبه فنی وپزشکی دارد کارآنها خود داری نموده فقط ار اختلالاتی راکه خود بیمار س نموده وناراحتی هائی‌راکه ینه پیدا میکند یادآوری نموده ت بروزچنین نشانه هائی‌هرچه طبیب خود مشورت‌کرده وراه درجه بیکفایتی کبدی خود را زید.

کفایتی جگری بطورکلی دارای خفیف و متوسط و شدیدبوده‌و ن درجه بندی ظاهری است‌چه‌در اختلالات کبدی دارای درجـات ی میباشد.

اخبار ایسرائل

بقیه از صفحه ۱

ترانزیت هوائی بین دو کشور تقبل و تعهد شده بود نقض میکنند.

درعین حال مدیر کل بازرگانی خارجی ایسرائل وارد آتن شده است تا امکان انعقاد یك قرار داد بازرگانی بین دو کشور را براساس معاملات پایاپای مطالعه نماید

سال یادبود وفات هرصل

اورشلیم - سال یادبود وفات هرصل باتجلیل زیادی عصروز یکشنبه ۱۳ ژوئیه بعمل آمد. سربازان ایسرائل در اطراف مزار هرصل گارد احترامی تشکیل داده وهمینکه خورشید درپشت تپه های یهودیه قرار گرفت کودکان واعضاء سازمان جوانان مشعلها را روشن کردند.

اعضاء هیئت دولت وزعمای آژانس یهود جمعیت کثیری را که برای ادای احترام بگوه هرصل آمده بودند رهبری میکردند. قسمتهائی از نوشته های هرصل قرائت گردید ومراسم «قدیش» و «ال مولا رحمیم» بعمل آمد - سپس پرچم هرصل که آرم «شیر یهودیه» بارشته های طلائی روی آن نقش بسته بود با هنزار درآمد

استخراج مواد معدنی «نگب»

اورشلیم - بطوریکه پیش بینی شده است در ظرف سه سال آینده معادل ۳۰ میلیون لیره ایسرائلی (۱۰،۷۰۰،۰۰۰ لیره استرلینك) محصولات معدنی از ناحیه «نگب» استخراج خواهد شد

ارزش محصولات فسفات که تاسال آینده بدست خواهد آمد بالغ بر ۱۷،۰۰۰،۰۰۰ لیره میباشد درصورتیکه محصول کارخانه سالیانه ۱،۵۰۰،۰۰۰ لیره عاید خواهد نمود

در ظرف سه ماه آینده از معادن مس شروع باستخراج خواهد شد

قرارداد راجع به محصول پتاسیم

اورشلیم - انتظار میرود که دراین روزها بین دولت ایسرائل و شرکت پتاسیم فلسطین قرار دادی منعقد شود - شرکت اخیر متعلق به انگلستان میباشد و رئیس خزانه داری انگلستان ازطرف شرکت قرارداد را امضاء خواهد کرد برای تعمیر کارخانه پتاسیوم از طرف دولت ایسرائل وجوهی اختصاص داده خواهد شد بطوریکه محصول کارخانه تاآخر سال جاری (۱۹۵۲) بدست آید از مبلغ دو ملیون و نیم دولار قرضه بانك صادرات و واردات مقداری صرف خرید لوازم جدید برای کارخانه خواهد شد.

آزادی کشیش فرانسوی

اورشلیم - یك کشیش فرانسوی که از طرف سربازان سوریه درخاك ایسرائل نزدیك دریاچه کنیرت دستگیر و بخاك سوریه برده شده، دراثر اعتراض مقامات ایسرائلی آزاد گردید - کشیش مزبور که بقصد بازدید وارد ایسرائل شده است از طرف سربازان سوریه غافلگیر شده و سربازان چشمهای اورا بسته از مرزعبور داده وبخاك سوریه برده بودند.

تهیه فولاد

حیفا - برای نخستین بار دولت ایسرائل کوشش میکند که برای مقاصد ساختمانی در مقابل تحویل آهن آلات قراضه وشکسته فولاد بدست آورد. این آهن آلات شکسته بقایای وسایل موتوری است که پس از جنك فلسطین ازطرف واحد های انگلیسی دراین کشور بجامانده است.

در قدم اول ۱۰۰۰ تن از این فلزات بوسیله کشتی به ژنوا (ایتالیا) حمل گردید

بازرگانی ایسرائل و اسپانی

تل آویو - برای توسعه روابط بازرگانی بین ایسرائل و اسپانی مساعی لازم بعمل آمده است صادرات اسپانی به ایسرائل در سال ۱۹۵۱ مضاعف گردید و ببلغ ۱۴۰،۲۱۸ لیره ایسرائلی بالغ گردید درصورتیکه صادرات ایسرائل باسپانی در همان سال معادل ۹۰۰۰ لیره بوده است

از آغاز سال جاری کوشش شده که روابط بازرگانی بر اساس پایاپای توسعه یابد و میزان صادرات ایسرائل تا این تاریخ به ۱۸ هزار لیره رسیده است

صادرات ایسرائل عبارت بوده است از پنی سیلین - اشیاء فلزی - رنك - و دندان مصنوعی و واردات ایسرائل از اسپانی شامل الوار - لوازم بسته بندی و اشیاء خانگی بوده است

***

حیفا - ده هزار تن گندم از کانادا وارد حیفا شده است

قیام ملی ۳۰ تیر

بقیه از صفحه اول

شکست نیروهای استعماری انگلستان که قرنها سلطه نامیمون وزیانبخش خودرا برتمام شئون حیاتی این کشور حفظ کرده بود برای هیئت حاکمه امپراطوری فضیحه که هنوز افکار مالیخولیائی دوره ملکه الیزابت را ازمغز خود خارج نکرده است بهیچوجه قابل هضم نبود وتسلیم درمقابل این شکست ایجاب می نمود که خود را برای قبول شکستهای دیگر در سایر کشورهای مستعمره و نیم مستعمره آماده سازد از طرفی سیاستهای امپریالیستی امریکا وشوروی نیز که در همه حال نشان داده اند درسرکوبی نهضت های ملی و تضییع حقوق دول ضعیف با سیاست امپریالیستی انگلستان همداستان می باشند بهیچوجه نتوانستند روی خرشی نسبت به نهضت ملی ایران نشان دهند - ازاین رو در حالی که انگلستان باتشبث بوسائل ناجوانمردانه ما را در فشار اقتصادی شدیدی قرارداده وهرروز ما را بمجامع بین المللی می کشاند و ایادی چپ وراست او انواع کارشکنی ها را در راه نهضت ملی ایران بعمل میاوردند دولت امریکا بر زدر مجامع بین المللی شورای امنیت ودیوان لاهه - برای درهم شکستن نهضت از سیاست انگلستان پیروی می کرد - دولت شوروی هم که خودرا حامی دول ضعیف معرفی کرده است سیاست همکاری بااستعمار انگلستان را بنحو اتم و اکمل تعقیب مینمود - سیاست همکاری وهمزیستی امپریالیسم شوروی وانگلستان درجریان نهضت ملی امروز که پرده ها بالا رفته است برای همه آنها که چشمی برای دیدن و گوشی برای شنیدن دارند اظهر من الشمس است - درتمام دوران حکومت مصدق چپ نمایانی که که رو بکرملین نماز میگذارند واز «ساحل تایمز» الهام میگیرند دوش بدوش ایادی مارکدار وشناخته شده انگلستان بانرتیب می تینگهای باصطلاح ضداستعماری ودرحقیقت اخلالگرانه وحملات شدید بدولت برای سقوط مصدق همکاری میکردند

تمارض قاضی شوروی وعدم حضور اودر دیوان دادگستری لاهه آخرین پرده نمایش همکاری وهمداستانی شوروی وانگلستان را درمخالفت با نهضت ملی ایران بالازد - نتیجه همکاری وهم آهنگی سیاست های استعماری انگلیس وشوروی وامریکا بصورت تحمیل حکومت سیاه قوام بملت درآمد. این حکومت غیرقانونی درصورتیکه استقرار میافت نه فقط سیاست استعماری انگلو امریکن را ازخطر نهضت ملی ایران که آخرین مرحله پیروزی را طی می کرد آسوده خاطر میساخت بلکه به سیاست استعماری شوروی نیز مجال میداد که تقاضاهای قبلی خود را راجع به نفت شمال تجدید نموده وبمرحله تحقق برساند - قیام رشیدانه ملت در روز ۳۰ تیر که خونها درراه آن ریخته شد این توطئه خائنانه را برهم زد ونقشه های ضد ملی و استقلال برباد ده استعمارگران را نقش برآب نمود.

قیام ملی ۳۰ تیر برای نیروهای استعماری درس عبرت بزرگی بود.

این قیام مردانه به همه جهان وجهانیان نشان داد که نیروی عظیم وخورد کننده ای در ایران بوجود آمده است که در قبال تحریکات و دسایس هرگونه استعمار خارجی - سیاه - سرخ و آنور دریاها مبارزه می کند - نیروئی که فقط ارملت الهام می گیرد - نیروئی خلل ناپذیر که مساعی مشترك همه سه نیروی استعماری بزرك را درهم میشکند.

نقش چپ نمایان

درجریان قیام ملی ۳۰ تیر نقش چپ نمایانی که بنام جبهه موتلف ((توده ای نفتی)) شناخته شده اند بسیار شایان توجه بود. آنها که تاآخرین دقایق زمامداری دکتر مصدق برای سقوط او تلاش می کردند واورا عامل امپریالیسم ((ونوکر امریکا)) و ((سازشکار)) مینامیدند، پس از روی کار آمدن قوام و مشاهده مقاومت سرسختانه ملت و رهبران نهضت ملی در مقابل او، قیافه مظلومانه ای بخود گرفته و برای منحرف ساختن نهضت از مسیر اصلی و ملکوك نمودن «قیام ملی ۳۰ تیر» دست ائتلاف بجانب شخصیتها و دستجاتی که تا دیروز آنها را عامل بیگانه میدانستند دراز کردند. این آقایان که مدعی مبارزه منطقی و اصولی هستند هیچ بروی خود نیاوردند که چگونه ممکن است مدعیان ضد استعمار با کسانیکه عمال بیگانه و استعمار معرفی شده اند ائتلاف کنند؟ و این تضاد عجیب را چگونه می توان توجیه کرد؟

ولی این نیرنك نتوانست هیچکس را بفریبد ودستپاچگی ووحشت آقایان بزودی سیمای حقیقی آنها را بمردم نمایاند و هدف اصلی شان را آشکار کرد

همین چپ نمایان بودند که عصر ۳۰ تیر پس از پیروزی ملت در خیابانها براه افتادند و با دادن شعارهای ضد سلطنت خواستند یك رنك - است خارجی به قیام ملی ما بزنند و نتیجه مبارزات سه ساله و پیروزیهای ملت را یکجا برباد دهند. این نقش موذیانه و عواقب ناشی از آن باید مخصوصا برای آن عده از جوانان جامعه که دانسته یا ندانسته در زیر علم کسانی که هرچیز وهمه چیز جامعه را فدای مصالح سیاستهای خارجی می کنند درس عبرتی باشد. آنها باید بخود آیند و از کوره راهی که در آن گام نهاده اند هرچه زودتر برگردند

رای دیوان لاهه فردای روزی که «قیام ملی ۳۰ تیر» پیروز گردید پیروزی دیگری نصیب ملت ایران شد و آن اعلام عدم صلاحیت دیوان دادگستری لاهه در رسیدگی بمسئله نفت ایران بود - رای دیوان محاصره اقتصادی حریف را بزودی درهم خواهد شکست و ملت ایران پس از تحمل سختی ها و مشکلات فراوان از این پس خواهد توانست بسهولت نفت خود را به بازارها عرضه نماید و درآمد حاصله را در راه اجرای نقشه های عمرانی و اصلاحی که دولت جدید در برنامه کار خود گنجانده است بکاراندازد

پیروزی هائی که هفته گذشته در میدان سیاست داخلی و خارجی نصیب ملت نجیب ایران شده است پایان دوران ناکامیها و سختی ها و آغاز دوران سعادت و کامرانی را نوید میدهد بکوشیم تا در سایه اتحاد و اتفاق و طرد بقایای اخلالگران از پیروزیهای ملی به نفع اکثریت محروم و ستمدیده ملت بهره برگیریم

جنك جهانی دوم

بقیه از صفحه ۱

شوروی)) بقلم ((داوید دالین)) چاپ لندن از انتشارات مؤسسه معروف هولیس اندکارتر - صفحات کتاب ۲۱۸ تاریخ انتشار کتاب ۱۹۵۱

باتقدیم احترامات (امضاء)

***

اینك ترجمه فصلی از کتاب:

مسئله یهود

در موقع جنك وسالهای بعد از آن مسئله یهودیان مقیم روسیه خود یك مسئله جداگانه و مستقلی بوده است. کسانیکه از نزدیك این مسئله را مورد توجه و مطالعه قرار داده اند باوها از خود پرسیده اند که علت این امر که فقط عده بسیار معدودی از یك ملیون ونیم الی دو ملیون یهودیان روسیه جنوبی وغربی در دوره جنك به مناطق دیگر نقل مکان داده شدند در حالیکه با وجود شهرت فجایع فراوان نازیها بقیه آنها در محل خود باقیماندند وبیش از ۹۰ درصد آنها قتل عام شدند چه بوده است؟ بعضی ها علت این امر تعجب آور را حمل برمشکلات حمل و نقل دسته جمعی در اتحاد جماهیر شوروی نموده و پاره ای مقررات دولت و نفوذ و سخت گیری پلیس شوروی را که ساکنین کشور را از ترك محل خود منع میکرده دلیل این مسئله تلقی کرده اند

ایکونه استدلال وطرز تفکر اصولا بهیچوجه این مسئله را روشن نمیکند بعلت اینکه اگر یك ملیون نفر از افراد یك کشور میخواستند از مقابل خطر مرك حتمی وآنی وقهرهای دسته جمعی وکشتار گاههای هیتلری قرار کنند حتی پلیس مخفی شوروی هم نمی توانست جلوی آنها را بگیرد ولی هیچگونه خبری راجع به فرار دسته جمعی یهودیان از دست پلیس شوروی و یا تصادم با آنها بگوش کسی نرسیده است فقط عده بسیار معدودی بودند که فرار کردند در حالیکه اکثریت عظیم آنها در محل خود باقی ماندند. و از این عده هم اکثرشان داوطلبانه باقیماندند!

این قضیه که عده ای از یهودیان داوطلبانه و ازروی میل در مقابل مرك در محل خود باقیماندند یك تضاد هولناکی بنظر می رسد! باید فهمید این عده چه گونه فکر می کردند؟ زیرا درك نحوه فکر آنها بخوبی درجه اطلاعات سیاسی موجود بین تمام ملت و همچنین احساسات آنها را نسبت بدولت نشان می دهد.

قبل از جنك مطبوعات واوراق تبلیغاتی شوروی عقاید و نظریات حزب هیتلر را با دقت هرچه تمامتر و بطور وسیع مورد مطالعه و بحث و تجزیه و تحلیل قرار می دادند از نطقها و کتابها و مقالات آلمانی نقل قولهای بیشماری در مطبوعات شوروی بچاپ رسیده بود یك خواننده شوروی راجع به اشتریخر وروزنبرك وسایر رهبران نازیسم اطلاعاتی داشت ولی در اطراف همین اطلاعات که بخواننده شوروی می رسید و او سعی می کرد آنها را هضم نماید یك موضوع بغرنج و عجیبی هم وجود داشت و آن این بود که این اطلاعات گاهی سیل آسا و مداوم بخورد او داده میشد و گاهی ناگهان متوقف می شد گاه اتفاق می افتاد که ناطقین و رادیوی شوروی از بام تا شام رهبران آلمان را بباد ناسزا گرفته و آنها را مظهر شیاطین می خواندند ولی گاهی حتی ماهها سکوت نموده و کلمه ای علیه آنها برزبان نمی آوردند

ولی امروز برپایه اطلاعاتی که در دست داریم میتوانیم بخوبی بعلت «وقفه های» حملات شورویها پی ببریم. مثلا میدانیم که در اکتبر ۱۹۳۸ موافقت نامه ای بین مسکو و برلن منعقد گردید که بموجب آن طرفین تبلیغات خصمانه علیه یکدیگر را موقوف نمایند، و نیز می دانیم که آلمان بعدها این عهد را شکست و جنك الفاظ مجددا شعله ور گردید وهمچنین اطلاع داریم که عهدنامه ای بین مسکو و برلن در اوت ۱۹۳۹ امضاء شد که تاهنگام حمله آلمانها بشوروی بقوت خود باقی بود در همین دوره یعنی از اوت ۱۹۳۹ تا شروع آلمان و شوروی بود که هیچگونه انتقاد

تجلیل شهدای ملی

بقیه از صفحه ۱

کنیسا «حشیم» برگزار گردید

اد این مجلس ختم در بعد از بوسیله رادیو اطلاع داده

کثیری از یهودیان تهران، از

رگان - کسبه - اصناف و پ

ش جوبان و دانش آموزان

بعد از ظهر در کنیسا حضور بهم

ند - در ساعت ۵ مجلس ختم

یهودی وغیر یهودی شوروی یعنی

ی از تورات مقدس بوسیله آقا

از شد و در ساعت ۵ و ده

ری از افراد مجمع مسلمانان

ی بریم.

این موضوع را نیز باید در نظر دا

که یك فرد شوروی معمولا گلیه اعلامیها

و بیانیه های رسمی را با نظر شك و تر

تلقی نموده ونسبت بآنها بی اعتقاد میبا

بنا براین موقعیکه مقامات شوروی اطلا

آلمانها بعمل نیامد

فقط بوسیله این اطلاعات است

میتوانیم تا اندازه ای پرده ازروی اسر

برداشته و بمفهوم اظهارات مهاجرین

یهودی وغیر یهودی شوروی یعنی مرد

که بهیچوجه برای آنها امکان نداشت

وجود این تبلیغات متضاد را درك نما

بی ببریم.

این موضوع را نیز باید در نظر دا

که یك فرد شوروی معمولا گلیه اعلامیها

و بیانیه های رسمی را با نظر شك و تر

تلقی نموده ونسبت بآنها بی اعتقادمیبا

بنا براین موقعیکه مقامات شوروی اطلا

دادند که دولت آلمان و سران آن در صر

وقوع جنك تصمیم دارند یهودیان را قط

النسل و نابود کنند خوانندگان شوروی

خبر را بمنزله «تبلیغات رسمی» تلق

کردند که دولت شوروی بنا بمقتضای ز

و از جهت ماتورهای پشت پرده بعمل

دست زده و شایستگی باور کردن ندا

در ۱۹۴۱ وقتی که جنك بین شور

و آلمان در گرفت عده زیادی از یهود

روسیه هنوز خاطرات اشغال شوروی

بدست آلمانها در سالهای ۱۷-۱۹۱۴

بیاد داشتند و پیش خود می گفتند

عمل آلمانها خوش آیند و مطبوع

گاهی آنها بامردم بدرفتاری کرده

مردان را می بریدند و از دختران

ناموس می کردند و مردم بی گناه را

جاسوسی تیرباران می کردند ولی

قضایای پراکنده و اتفاقی بود و اکنون

بهودیان توانستند از جنك و اشغال آلمانی

هردو نجات یابند و زنده بمانند»

اشخاص بدبین و شکاك پیش خود

نتیجه می گرفتند که: «گذشته تکرار

شد وما این مرتبه نیز بسلامت خواهیم

(دنباله این فصل را که حاوی

وحشتناك در مورد یهودیان روسیه

درشماره آینده مطالعه فرمائید)

شرکت در مجالس

بقیه از صفحه ۱

مایهودیان ایرانی به ایرانیان

و به بازماندگان خانواده های شهدا خ

تسلیت عرض کرده و روح پرفتو

شهیدان را مخاطب قرار داده میگو

ای فرزندان فداکار ایرانی، شما نمر

وتابنده زنده اید. ملت پرافتخار و سر

ایران همواره نام نیك شما را باسر بلندی در صفحات تاریخ خود ثبت نموده و راست رجال آینده

افتخار ذکر خواهند نمود.

***

یهودیان ایرانی از بدو استقلال هیچگونه وظیفه ملی و میهنی را از یاد نبرده و همواره با شرکت در مجالس جشن و سوگواری و ابراز احساسات پاك و صمیمانه خود در شادی و غم ملت ایران شریك بوده اند.

روز پنجشنبه قبل از ظهر نیز برادران کلیمی - اینجانب و من یك فرد اسلام از تجار و اصناف کلیمیان تهران، آقای حاخام پدیده یا شوفط در میان اسرائیل آمده بودند و با ابراز احساسات صمیمانه و سوگواری و ترحیمی که از طرف حضرت آیت الله میفرمودند در مسجد سلطانی بر قرار بود شرکت نمودند تا بهنگام بیرون بردن حیات باحترام جنازه در مسجد محترم هستند آنجا بایستند.

همانروز ساعت ۸ بعداز ظهر دولت و انجمنهای ملی و پس از برگذاری مجلس ختم در کنیسا - اقلیتها شما بدانید عدهٔ زیادی از کلیمیان یکسر از کشید، شما برادران مسجد ارك رهسپار شده ودر مجلس ترحیم که از طرف هیئت قائمیه تهران) که مورد احترام ما در کنار برادران مسلمان خود در شماره آینده مطالعه فرمائید

تأسیس دانشگاه ملی

بقیه از صفحه ۱

دانشگاه ملی ایران بوجود آید.

دانشگاه ملی ایران باید بتواند با دانشگاههای معتبر دنیا برابری کند و دانشجویان ایرانی را بحد کافی برای ادامه تحصیل در دانشگاههای خارجی آماده سازد.

دانشگاه ملی ایران باید بتواند با دانشگاههای معتبر دنیا برابری کند و دانشجویان ایرانی را بحد کافی برای ادامه تحصیل در دانشگاههای خارجی آماده سازد.

دانشگاه ملی ایران باید بتواند با دانشگاههای معتبر دنیا برابری کند و دانشجویان ایرانی را بحد کافی برای ادامه تحصیل در دانشگاههای خارجی آماده سازد.

جنگ جهانی دوم

۱
((داوید دالین))چاپ
مؤسسه معروف هولیس
ات کتاب ۲۱۸ تاریخ
۱
احترامات (امضاء)
•••
فصلی از کتاب:

ئله یهود

نك وسالهای بعد از آن
قیم روسیه خود یك
و مستقلی بوده است .
ك این مسئله را مورد توجه
داده اند باوها از خود
علت این امر که فقط عده
یك ملیون ونیم الی دو
وسیه جنوبی وغربی در
اطق دیگر نقل مکان
الیکه با وجود شهرت
زیها بقیه آنها در محل
بیش از ۹۰ درصد آنها
ه بوده است ؟ بعضی ها
ورراحل برمشکلات حمل
در اتحاد جماهیر شوروی
ی مقررات دولت و نفوذ
پلیس شوروی را که
از ترك محل خود منع
ن مسئله تلقی کرده اند
ندلال وطرز تفکر اصولا
مسئله را روشن نمیکند
یك ملیون نفر از افراد
استند از مقابل خطر مرك
رهای دسته جمعی و کشتار
فرار کنند حتی پلیس
هم نمی توانست جلوی
د ولی هیچگونه خبری
ته جمعی یهودیان ازدست
یا تصادم با آنها بگوش
است فقط عده بسیار
که فرار کردند درحالیکه
آنها در محل خود باقی
ین عده هم اکثرشان
اندند !
که عده ای از یهودیان
روی میل در مقابل مرك
قیماندند یك تضاد هولناکی
! باید فهمید این عده چه
کردند ؟ زیرا درك نحوهٔ
ی درجه اطلاعات سیاسی
ملت و همچنین احساسات
بدولت نشان میدهد.
ك مطبوعات واوراق تبلیغاتی
و نظریات حزب هیتلر را با
تمامتر و بطوروسیع مورد
و تجزیه و تحلیل قرارمی
او کتابها و مقالات آلمانی
شماری در مطبوعات شوروی
ودیك خواننده شوروی راجع
زنبرك وسایر رهبران نازیسم
ت ولی در اطراف همین
خواننده شوروی می رسید و
آنهارا هضم نماید یك موضوع
بی هم وجود داشت وآن این
اطلاعات گاهی سیل آسا و
او داده میشد و گاهی
ب می شد گاه اتفاق می افتاد
رادیوی شوروی از بام تاشام
ن را بباد ناسزا گرفته وآنها
اطین میخواندند ولی گاهی
سکوت نموده و کلمه ای علیه
نمی آوردند
روز برپایه اطلاعاتی که در
میتوانیم بخوبی بعلت «وقفه
شورویها پی ببریم . مثلا
در اکتبر ۱۹۳۸ موافقت
مسکو و برلن منعقد گردید که
طرفین تبلیغات خصمانه علیه
وقوف نمایند ، ونیز میدانیم
دها این عهد را شکست و جنك
شعله ور گردید وهمچنین اطلاع
نامه ای بین مسکو و برلن دراوت

۱۹۳۹ امضاء شد که تاهنگام حمله آ
بشوروی بقوت خود باقی بود در هم
دوره یعنی از اوت ۱۹۳۹ تا شروع
آلمان وشوروی بود که هیچگونه انتقا
آلمانها بعمل نیامد
فقط بوسیله این اطلاعات است
میتوانیم تا اندازه ای پرده ازروی ا
برداشته و بمفهوم اظهارات مهاجر
یهودی وغیر یهودی شوروی یعنی مر
که بهیچوجه برای آنها امکان نداشت
وجود این تبلیغات متضاد را درك ن
پی ببریم.
این موضوع را نیز باید در نظر د
که یك فرد شوروی معمولا کلیه اعلا
و بیانیه های رسمی را با نظر شك و تر
تلقی نموده ونسبت بآنها بی اعتقاد میب
بنا براین موقعیکه مقامات شوروی ا
دادند که دولت آلمان وسران آن در
وقوع جنك تصمیم دارند یهودیان را مق
النسل ونابود کنند خوانندگان شوروی
خبر را بمنزله « تبلیغات رسمی » تل
کردند که دولت شوروی بنا بمقتضای
و از جهت مانورهای پشت پرده بجه
دست زده و شایستگی باور کردن ند
در ۱۹۴۱ وقتی که جنك بین شو
و آلمان در گرفت عده زیادی از یهو
روسیه هنوز خاطرات اشغال شوروی
بدست آلمانها در سالهای ۱۷-۱۴
بیاد داشتند و پیش خود می گفتند
عمل آلمانها خوش آیند و مطبوع
گاهی آنها بامردم بدرفتاری کرد
مردان را می بریدند و از دختران
ناموس می کردند و مردم بی گناه را
جاسوسی تیرباران می کردند ولی
قضایای پراکنده و اتفاقی بود واکثر
یهودیان توانستند از جنك و اشغال
هردو نجات یابند و زنده بمانند »
اشخاص بدبین و شکاك پیش خود
نتیجه می گرفتند که: « گذشته تکرار
شد وما این مرتبه نیز بسلامت خواهیم
(دنباله این فصل را که حاوی
وحشتناك در مورد یهودیان روسیه
درشماره آینده مطالعه فرمائید)

شرکت در مجالس

بقیه ازصفحه ۱
مایهودیان ایرانی به ایرانیان
و به بازماندگان خانواده های شهدا خ
تسلیت عرض کرده و روح پرفتو
شهیدان رامخاطب قرار داده میکر
ای فرزندان فداکار ایرانی ، شما نم
وتاابد زنده اید . ملت پرافتخار و
ایران همواره نام نیك شما راباسر
درصفحات تاریخ خود ثبت نموده
افتخار ذکر خواهند نمود .
یهودیان ایرانی ازبذل هیچگو
کاری وجان بازی درراه استقلال
عزیز دریغ نخواهند کرد . زنده و جا
بادایران ورهبران وپیشوایان
•••
روز پنجشنبه قبل از ظهر نیز
از تجار و اصناف کلیمیان تهران
آقای حاخام پدید یا شوفط در
سوگواری و ترحیمی که از طرف
در مسجد سلطانی بر قرار بود
جستند .
همانروز ساعت ۸ بعداز ظهر
پس از برگذاری مجلس ختم در کنی
عدهٔ زیادی از کلیمیان یکسر از
مسجد ارك رهسپار شده ودر مجلس
که از طرف هیئت قائمیه تهران
گردیده بود شرکت جسته در این
آقای حاخام پدید یا شوفط سخنرانی م
نموده وبرای آمرزش روح شهدا
۳۰ تیر بزبان تورات فاتحه ای خ
که عموم کلیمیان حاضر در مسجد
بلندآمین می گفتند .
در شهرستانهای یهودی نشین
مجالس ختم وسوگواری در کنیسا
گزار گردیده و همه جا برادران
ما در کنار برادران مسلمان خو
گواری و دعا پرداخته اند

تجلیل شهدای ملی

بقیه ازصفحه ۱
کنیسا «حئیم» برگزار گردید بااینکه
د این مجلس ختم در بعد از ظهر همان
بوسیله رادیو اطلاع داده شده بود
کثیری از یهودیان تهران، ازروحانی-
گان- کسبه- اصناف و پیشه ور و
جوبان و دانش آموزان از ساعت
عدازظهر در کنیسا حضور بهمرسانیده
د - در ساعت ۵ مجلس ختم با تلاوت
از تورات مقدس بوسیله آقای دردشتی
شد و در ساعت ۵ و ده دقیقه عده
ی از افراد مجمع مسلمانان مجاهد با
مهای ملی ومذهبی در کنیسا حضور
رسانیده ویکی از قاریان مجمع به
ت قرآن مجید پرداخت
ساعت پنج وربع بعد از ظهر آقای
ابوالمعالی کاشانی فرزند
تبار حضرت آیت الله کاشانی ازجانب
بزرگوار خوددر مجلس ختم شرکت
ودند و باتفاق ایشان واعظ شهیر
محمد موسوی وارد کنیسا شدند.
پس از ادای صلوات آقای موسوی
ظ محترم پشت میکروفون قرار گرفته
انات موثری ایراد نمودند که خلاصه
ذیلا بنظر خوانندگان عزیز میرسد:

بیانات آقای موسوی :

پیامبران جهان همیشه مردم را از گمراهی
لالت نجات داده و بشاهراه حقیقت
ون گشته اند - برای مثال به تاریخ
رت موسی (ص) رجوع میکنیم .
علیه السلام هنگامی ظهور فرمود که
درشرف از بین رفتن بود . کسی قدرت
ت آزاد فکر کند - آزاد سخن بگوید
زادزندگی کند - دستگاه استثماری
ون بسیار قوی بود - فرعون میخواست
ی خود را بر مردم تحمیل کند. نخوت
ور فرعون بجائی رسید که حتی ادعامی
بچه ها در رحم مادر باراده او بوجود
ند و با اینکه فرعون دستور داده بود
اگر نوزادان بنی اسرائیل مذکر
د نابود شوند چون اراده پروردگار
برآن قرار گرفته بود که استثمار
ن و دستگاه ظالمانه اورا در هم
د رحم جهان را به موسی آبستن
آری - آن خدائیکه اراده کرده است
ماررا از بین ببرد می داند چگونه باید
فرزند رشید بدنیا بیاید و از بین قوم
اسرائیل پرچم مقدس را بلند کند و
ون را از بین ببرد
در قرآن میفرماید: یا بنی
ائیل بیاد بیاورید نعمتهای
ردگار را زیرا فرعون می
است رجال آینده را از بین
د .
وباز قرآن مجید میفرماید: سعادت
بستگی به سعادت رجال مردم دارد
علیه السلام بزرگترین ضربه را به
گاه فرعون ودارد آورد وقوم خود را از
ار او آزاد کرد.
برادران کلیمی - اینجا مکان مقدسی
و من یك فرد اسلام و به تقاضای
ران اسرائیل آمده ام .
حضرت آیت الله میفرمایند قران مجید
بمردان حیات باحترام می نگرد -
ا محترم هستند. آنهائیکه سهمی در
ت و نهضتهای ملی داشته باشند محترم
د - اقلیتها شما بدانید که برادران
تید ، شما برادران اسرائیل از همان
هستید که نبی مکرمتان حضرت موسی
که مورد احترام ما میباشد دستگاه
اری فرعون را از بین برد.
انگلستان خوب میدانست که اگر
صالح بوجود بیایند اجازه نخواهند
سیاست استعماری او ادامه یابد .
تربیت شدگان مکتب اسلام و
ائیل اجازه نمی دهند تربیت
گان مکتب داروین واولادان
نگان سرنوشت ما را در دست
اند . نهضت مقدسی که برهبری
الله کاشانی وجناب آقای دکتر مصدق

چند کلمه

بقیه ازصفحه ۱
بنحو موثرتر و جالب تر ادامه دهیم
ادامه این خدمت بدست شما و در
دست شما است.
سرمایه محدود مالی ما در شرف
«ته کشیدن» است - از ابراز این حقیقت
هم هیچگونه شرمساری در خود احساس
نمیکنیم .
یك روزنامه ملی اگر بخواهد روی
پای خود بایستد باید باو کمك کنند
مشروع ترین کمك - پرداخت وجه
آبونمان - دادن آگهی وخرید تك
شماره روزنامه است
ما تاکنون بجمع آوری وجه اشتراك
نپرداخته ایم وفقط با سرمایه محدود و
ناتوان خود و وجوه اشتراکی که عده
معدودی ازخوانندگان شخصا بدفتر روزنامه
پرداخته اند وتکفروشی روزنامه توانسته ایم
بخدمت خود ادامه دهیم .
از این هفته تحصیلدار وچند تن از
دوستان خود را خدمت خوانندگان عزیز
خواهیم فرستاد .

اگر تشخیص داده اید که این روزنامه میتواند بحال جامعه مفید واقع شود

اگر تشخیص داده اید که لازم است باین خدمت فرهنگی خود ادامه دهیم

اگر تشخیص داده اید که بالاخره جامعه ماهم باید بوسیله نشریه وزینی موجودیت خود رادر اجتماع ملت ایران بخوبی نشان دهد

بما کمك کنید:
۱- وجه اشتراك رادر هردرجه از
دوستی وآشنائی که با خدمتگذاران خود
هستید بپردازید
۲ - از دادن آگهی بروزنامه ما
مضایقه نفرمائید
۳ - سعی کنید علاوه بر خودتان
مشترکین دیگری باین روزنامه معرفی
نمائید
۴ - اگر می توانید ومایلید که زیاد
تر از مبلغ اشتراك بپردازید ازاین کمك
مؤثر دریغ نفرمائید
چندنکته رانیز بعنوان تذکر خدمت
خوانندگان عرض می کنیم
۱ - اشتراك یکساله روزنامه ۵۰
شماره و ۶ ماهه ۲۵ شماره می باشد
۲ - خوانندگان شهرستانها چون
دسترسی به آنها نداریم لطفاً وجه
آبونمان را وسیله بیمه پستی ارسال فرمایند
۳ - ازهمه خوانندگان عزیز تمنا می
کنیم نظریات انتقادی و پیشنهادات اصلاحی
خودرا در مورد روزنامه بما ابلاغ فرمایند
•••
اگر به ادامه حیات این روزنامه
علاقمند هستید ، از کمك ومساعدت خود
دریغ نفرمائید «هیئت تحریریه دانیال»

و نمایندگان جبهه ملی وروزنامه نگاران
ملی آغاز گردید پیروز شده است.
اقلیتهائی که در تمام دوران زندگی
اجتماعی و مخصوصاً این نهضت مقدس ملی
مارا یاری کرده اند محترمند و باید از
آنها قدردانی کرد. من از طرف خود و
از جانب مجمع مسلمانان مجاهد و جامعه
بازرگانان و اصناف و پیشه وران وروز-
نامه نگاران ملی از احساسات پاك و بی
شائبه ای که برادران کلیمی از خودنشان
داده اند قدر دانی وتشکر میکنم
(پنج دقیقه بساعت شش جنابان آقایان
دکتر شایگان و علی زهری نمایندگان
محترم مجلس شوارایملی و در ساعت ۶
جناب آقای دکتر بقائی باتفاق آقای
اوریان مدیر این روزنامه در مجلس ختم
حضور یافتند

بقیه درصفحه ۴

باسازمانهای جامعه

بقیه ازصفحه ۱
برای رفاهیت ایسرائلهای این نواحی
یك کنیسا و یك مدرسه و دکان قصابی
دائر گردد . . » مدعوین از این دعوت
وپیشنهاد باکمال مسرت استقبال نموده و
بین خود یك هیئت هفت نفری مرکب از
آقایان . مرتضی ترکیان - یوسف کئولا
داود کهن - یداله گوهری - صالح
کهن - عسکر کاشی زاده وسلمان ایسرائلی
انتخاب وبلافاصله مشغول کارشدند . در
اول وهله یك دکان قصابی دائر گردید
وسپس بازحمات وپشتکار فوق العاده از
طریق ترتیب چندشب نشینی و کمکهائی که
اشخاص خیر نمودند انجمن موفق گردید
یکباب خانه در خیابان فخرآباد کوچه
کاشائیان خریداری وبرای کنیسا اختصاص
دهد . موقعیکه کنیسا دائر شد از محل
کابودها ونذورات انجمن موفق شد خانه
دیگری رادر جنب همان کنیسا خریداری
وهردو قطعه را ضمیمه یکدیگر کند با
این ترتیب چون ساختمانهای این دو خانه
موافق منظور انجمن نبود آنها راخراب
نموده و یك سالون آبرومند وسیع برای
محل کنیسا بنا نمودند که وسعت آن در
حدود ۲۰۰ مترمربع می باشد
درآن موقع نیز طبق نقشه مدرنی
شروع بساختمان یك دبستان ۶ کلاسه
نمودند که در این راه نیز بحمدالله توفیق
حاصل شد و از سال ۱۳۲۶ به بعد هرسال
یك کلاس آماده و شروع بتدریس نمود
راجع به بودجه دبستان آقای گوهری
اینطور بیان داشتند:
برای اینکه ازلحاظ بودجه مستمری
دبستان خیال انجمن راحت بوده وهرآن
ناراحتی کسر بودجه نداشته باشد دست
کمك بسوی انجمن «اوتصرهتورا» دراز
نمود و انجمن مذکور موافقت نمود که
بودجه مدرسه را که سالیانه در حدود
دوازده هزار تومان است برای همیشه تقبل
نموده و بپردازد
دبستان گنج دانش فعلا دارای پنج
کلاس می باشد که دو کلاس اول و دوم
آن مختلط و سه کلاس دیگر پسرانه
می باشد و در نظر است درسال آینده
انشاءاله کلاس ششم نیز دائر گردد
راجع به دانش آموزان دختری که
کلاس دوم را بپایان میرسانند سئوال شد
آقای گوهری اظهار داشتند این دانش
آموزان پس از خاتمه کلاس دوم تحویل
دبستان اتحاد میشوند که درآنجا تحصیلات
خود را ادامه دهند
تعداد فعلی دانش آموزان ۱۷۰ نفر
پسر و دختر است امتیاز دبستان بنام
آقای دکتر ماهر و رئیس دبستان آقای
ابراهیم امیدالحاج می باشند که ازجوانان
علاقمند وتحصیل کرده هستند .
ضمنا بد نیست بدانید که چون تعداد
دانش آموزان این دبستان زیاد نیست لذا
پایه تحصیلاتشان بالا و بسیار موجب
رضایت می باشد
مساحت کلی کنیسای دبستان جمعا
در حدود ۸۰۰ متر مربع میباشد که سند
مالکیت کنیسا بنام آقای یداله گوهری و
سند مالکیت دبستان بنام آقایان امیر مولیون و
ابراهیم اسحق اف بثبت رسیده ودر نظر است
همینکه نواقص ساختمان کنیسا برطرف
گردید وبدهی هائی که دارد مستهلك شد سند
مالکیت آن بنام انجمن کلیمیان ایران که
شخصیت حقوقی دارد تفویض و منتقل
شده ، انجمن ماغن داوید منحل شود
از آقایان موسسین انجمن ماغن
داوید اکنون فقط آقایان گوهری - یوسف
کئولا - کاشی زاده و سلمان اسرائیلی
باقی و بقیه بعلت تغییر محل فعالیتی ندارند
در خاتمه انجمن ماغن داوید از اشخاص
خیراندیش مخصوصا طبقه سوم که ازلحاظ
مادی و معنوی در راه بوجود آمدن
دبستان و کنیسا کوشش و کمك نمودیاند
بدینوسیله با نهایت صمیمیت تشکر و
سپاسگذاری مینماید

و روزنامه نویسان

بقیه ازصفحه ۱
علیه ملت ایران
مطلب اصلی ، یعنی دعوت به تشکیل
جبهه کذائی، اینطور عنوان می شود :
«جمعیت ملی مبارزه با استعمار...
به پیروی از خواست ملت ایران، امروز
از کلیه وطن پرستان وایرانیان شرافتمند
و کلیه کسانی که مدعی مبارزه ضد استعماری
هستند دعوت مینماید که برای در هم
شکستن جبهه متحد مزدوران استعمار که
اکنون درقالب سنا ومجلس ودولت قوام
بوجود آمده است جبهه واحدی بوجود
آورند.
ما از آقایان کاشانی ومصدق وسایر
گردانندگان جبهه ملی ، از کلیه احزاب
وسازمانهائی که مدعی مبارزه علیه استعمارند
دعوت می کنیم که باطرفداران خود در
این جبهه شرکت نمایند.»
یکروز بعد از انتشار این اعلامیه
درشهباز هیچیك از جراید جبهه ملی در
اینمورد اظهار نظری نکردند و چنانکه
گوئی اصلا چنین دعوتی بعمل نیامده ،
حتی اسمی هم از آن نبردند اما البته
بسوی آینده که برادر مهتر شهباز بشمار
میرود ، عین این دعوت نامه را ، بجای
سرمقاله ، در صفحات خود چاپ کرد و
فردای آنروز درحالیکه شاهد وبدنبال
وی «حجار» سلسله مقالات خود رادر
همین باره ودرجواب دعوت جمعیت ملی،
آغاز نمود ، بسوی آینده چنین نوشت
«پیشنهاد جمعیت ملی ضد استعمار می
تواند زمینه مناسبی برای تجهیز وتشکل
تمام قوای ملی برای مبارزه با استعمار
باشد
جمعیت ملی ، همان جمعیتی که در تمام
مدت حکومت مصدق زیرسخت ترین فشار
بمبارزه قهرمانی خود ادامه داده است
اکنونکه استعمار خارجی وارتجاع داخلی
دست بتوطئه های تازه ای زده اند ، دست
خودرا بسوی همان ها که تا دیروز بروی او
شلیك می کردند درازمی کند واز آنها دعوت
میکند برای مبارزه باخطر عظیمی که بملت
ماروی آورده است ، همه باهم متحد شوند
این اتحاد منبع قدرت عظیمی خواهد بود
که هیچ توطئه خارجی وقدرت طلب داخلی
نخواهد توانست برآن فائق شود
ما امروز یکبار دیگر گردانندگان
((جبهه ملی)) را در برابر یك آزمایش
تاریخی قرار میدهیم .»
واما جواب «شاهد» و «حجار» چه بود ؟
حقیقت اینستکه جواب این روزنامه ها
تاحدودی به قضاوت مردمی شباهت داشت
که درصحنه سیاست ، رل « تماشاچی »
را بازی میکردند و بی آنکه وارد
هیچیك از جرگه های سیاسی بشوند ؛
بیطرفانه ، جریان امور را می سنجیدند
ونسبت بآن اظهار نظر میکردند . این
مردم ؛ دعوت جمعیت ملی را با حیرت
وشگفتی تلقی مینمودند و نمیتوانستند از
اظهار تعجب نسبت بآن خود داری کنند
زیرا بچشم میدیدند که جمعیت ملی ،
ظاهراً باحرارت وصمیمیت هرچه تمامتر
دست دوستی بطرف کسانی دراز می کند
که تادیروز آنها را «وامانده ترین» و
«کثیف ترین قشرهای اجتماع» میدانست
و روزنامه های وابسته به این جمعیت ،
از ایراد هیچگونه فحش و ناسزا نسبت
بآنها خودداری نمیکردند . کافی است
که شماره های بسوی آینده وشهباز را در
یکروز پیش از روی کارآمدن حکومت
قوام ملاحظه کرد ودید که چه فحش وتهمت
ها در آنها به جبهه ملی و دکتر مصدق
نسبت داده شده است .
اصولا این روزنامه ها ، یا نیروئی
برای جبهه ملی و طرفداران آن قائل
نبودند یعنی ادعا داشتند که جبهه ملی در
میان مردم هیچ نفوذی ندارد و هواخواهان
وی بسیار ناچیز و معدود است ، و یا اگر
هم قائل بودند ، همگی آنهارا بلااستثناء
«جاسوس رکن دو» و «نوکر پلیس» و
«عامل امپریالیسم» می شناختند وطوری
از ایشان یاد میکردند که گوئی اگر کسی
تنه اش بآنها بخورد ، باید چندین بار خودش
را با آب تطهیر بشوید !
با اینحال جمعیت ملی ، درچند جای
اعلامیه خود ، موکدا از همین عناصر و
«عموم طرفداران جبهه ملی» دعوت بهم-
کاری می نمود و جراید وابسته بان این
دعوت را چنان تنظیم نموده بودند که انسان
تصور میکرد اولا بنظر آنها، برخلاف
آنچه سابقا ادعا می کردند ، جبهه ملی توده
بسیار وسیعی از مردم را تشکیل میدهد و
در میان آنها نفوذ فراوانی دارد
ثانیا طرفداران جبهه ملی، نه چاقو
کش هستند و نه عامل امپریالیزم ، بلکه
از عناصر ضد استعمار بشمار میروند
و در مبارزه با امپریالیسم وعمال او ، می
توان از آنها کمك خواست !
بهمین لحاظ بود که جبهه ملی دعوت شهباز و
بسوی آینده را نپذیرفت
شاهد فلسفه این دعوت را چنین
بیان کرد :
« توده ایها و همقطاران آنها در
جهان در هیچ جبهه وجمعیتی وارد نمیشوند مگر
برای آلت کردن آنها و فلج نمودن قوای
آنان و برای شکستن پیمان در موقع
مناسب بنفع یك ملت خارجی و بضرر ملت
خودشان :
اشخاصی که بروش توده ایها واحزاب
مشابه آن آشنائی دارند و یالااقل آنهائی
که از تاریخ اتحاد آنها با جمعیت ها و
احزاب و جبهه های ملی دنیا اطلاع دارند
می دانند که روش کمینفرمیست ها نفوذ بداخل
احزاب واتحادیه ها وجمعیت هاست که اولا
آنها را آلت دست خود قرار دهند ودر
صورتیکه نتوانستند کاملا آلت دست و
وابسته بخود سازند ارزش آنها را درضمن
مبارزه داخلی خنثی کنند و ثانیا عده از
مستضعفین آنها را گرچه موقتا بفریبند و
ثانیا عهد و پیمان خود را در موقعی که
برای خودشان ویا اربابشان مفید باشد
بشکنند در تمام تاریخ احزاب مشابه توده
حتی یك مورد نمیتوان پیدا کرد که آنها
بنام ((وحدت)) ویا جلوگیری از نفاق
وغیره وارد جمعیتی بشوند و تاآخر نسبت
باصول وحدت وائتلاف اعلام شده وفادار
بمانند »
حجار ، هم که البته از روزنامه
های وابسته به جبهه ملی نیست در باره
دعوت جمعیت ملی چنین نوشت :
«ما پیشنهاد جمعیت «ملی مبارزه با
استعمار » را که دستگاه رهبری حزب
توده مبتکر اصلی آنست بهیچ وجه صحیح
و صمیمانه نمیدانیم .
زیرا روش این دستگاه درمبارزه ضد
استعماری همواره جز اخلال وخراب کاری
بنفع استعمار گران نبوده ونفوذ عناصر
وابسته بسیاست انگلستان در ایندستگاه
آن را به صورت آلتی برای اجرای نقشه
های استعماری درآورده است . بنابراین
حزب توده وسازمان های همگام آنرا نمی
توان در یك جبهه ائتلافی پذیرفت مگر
آنکه اصلاح قطعی در دستگاه رهبری و
روش های آنها بعمل آید .»
با وجود این ، جمعیت ملی همچنان
دعوت خودرا تکرار می کند و یکبار هم
ادعا کرد که گویا حزب ایران و بعضی
از شخصیت های جبهه ملی دعوت ویرا
پذیرفته اند اما با تکذیبی که ازطرف این
عناصر بعمل آمد ؛ بازار « ائتلاف »
تالحظه ایکه این سطور را مینویسم؛ خیلی
خنك و بیرونق شده است !

روزنامه خوان

شماره آینده دانیال

بعلت تصادف سه شنبه آینده با جشن مشروطیت و تعطیل رسمی روزنامه منتشر نخواهد شد

دانیال

زیر نظر هیئت تحریریه

مدیر اداره : موقتا چهارراه حسن آباد

کوچه همت آباد ـ کاشی ۲۲

تجلیل شهدای ملی

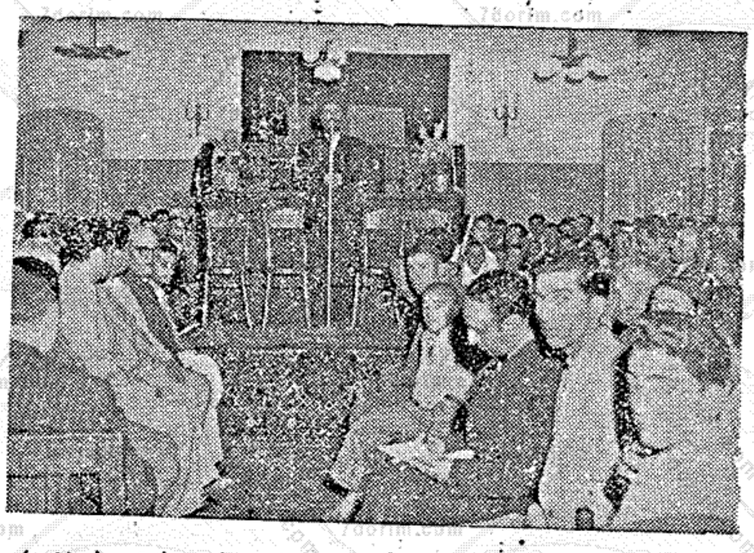

آقای حاخام بدیدیا هنگام سخنرانی در کنیسا ـ (مدیر دانیال در حال تهیه یادداشت)

بقیه از صفحه ۳

در این هنگام که بیانات واعظ محترم آقای محمد موسوی خاتمه یافته بود: جناب آقای دکتر بقائی پشت میکروفون قرار گرفته وچنین اظهار داشتند.

بیانات جناب آقای دکتر بقائی

با اینکه دراین روزها گرفتاریهای فوق العاده دارم تقاضای یکی از دوستان عزیز خود را برای حضور در این مجلس تذکر که از طرف جامعه کلیمیان بخاطر شادی روح شهدای راه آزادی منعقد شده است با کمال اشتیاق پذیرفتم

قریب سه هزار سال است که اقلیت کلیمی ایران در کنار سایر برادران هم میهن خود؛ در هر گونه غم و شادی و اوضاع ناگوار و مبارزات ملی صمیمانه شرکت داشته وفاداری و فداکاری خود را نسبت بوطن عزیز خود ایران همواره نشان داده است مخصوصا اطلاع دارم که برادران یهودی برای عظمت و استقلال ایران ادعیه مخصوصی دارند که در مواقع معین در چنین مکان مقدس میخوانند.

در نهضت مقدس ملی ایران که در نتیجه اتحاد و اتفاق تمام طبقات به پیروزی انجامید برادران کلیمی مانیز همکاری و همگامی صادقانه خودرا دریغ نداشتند ومخصوصا درجریان همین نهضت مقدس ملی بود که یکی ازدوستان عزیزمن که ازهمکیشان شما میباشد با ما همکاری صمیمانه وصادقانه داشت ودر تمام مهالک ومخاطرات با ما همراه بود ـ همکاری این دوست عزیز موجب خشنودی همه ما و مخصوصا مایه افتخار جامعه کلیمیان ایران میباشد.

دروقایع حزن انگیز وجانگداز اخیر که منجر به شهادت رشیدترین وپاکترین افراد این سرزمین گردید جامعه کلیمیان ایران مراتب همدردی وتاثر وتالم خود را به نیکوترین صورت ابراز نمود و با شرکت دسته جمعی در مجالس سوگواری وباد بود که از طرف برادران مسلمان منعقد گردید و برگزاری چنین مجلس تذکری از طرف خود دراین مکان مقدس اتحاد و یگانگی وعلاقه شدید خود را نسبت به مجد و عظمت ایران عزیز نشان داد ـ این امر موجب خشنودی همه ما است ومن ازطرف خودوهمه آزادیخواهان مراتب تشکر خودمان را از احساسات بی شائبه شما ابرازداشته وامیدوارم که در همه حال این یگانگی و وحدت در راه پیشرفت و ترقی میهن عزیز محفوظ و پایدار بماند وچون عجله دارم ومتاسفانه نمی توانم بیشتر در محضر آقایان بمانم بسخنان خود در همین جا خاتمه داده و یکبار دیگر مراتب خشنودی وتشکر خود را از همکاری و همدردی جامعه کلیمیان ایران ابراز میدارم

• • •

(در ساعت شش و ربع بیانات آقای دکتر بقائی پایان یافت و باتفاق آقایان دکتر شایگان و زهری و افراد مجمع مسلمانان مجاهد صحن کنیسا را ترک نمودند ـ در این هنگام جناب آقای حاخام بدیدیا شوفط پشت میکروفون قرار گرفته و چنین گفتند:

بیانات جناب حاخام بدیدیا

همه بخوبی میدانند که این مجلس بپاس احترام شهدای راه آزادی ۳۰ تیر ازطرف جامعه یهودیان تشکیل شده است.

بااینکه اقلیت یهود دراین چندروزه در مجالس ختمی که از طرف برادران اسلامی برگزار شده شرکت نموده است ولی برای اینکه ابراز همدردی بیشتری بعمل آمده باشد و تجلیل زیادتری از شهدای راه آزادی شده باشد بر خود لازم دیدیم این مجلس تذکر مخصوص را در این مکان مقدس تشکیل دهیم

ملت ایران این چند روزه ناظر یک صحنه وحشتناکی بود ؛ صحنه وحشتناکی که از نیم قرن اخیر نظیر آن را بیاد ندارد واز خدامیخواهیم که این صحنه دیگر تجدید نشود. ملت داغدار ایران ، این واقعه جانگداز راهیچوقت فراموش نمیکند ولی از طرفی میداند که هیچ ملتی شاهد پیروزی را در آغوش نگرفت مگر در سایه فداکاری وجانبازی فرزندان رشید خود.

ملت ایران علاوه بر روح شهامت، شجاعت و مردانگی دارای صفات عالیه ای است که کمتر درملل دیگر مشاهده میشود و این صفات وخصائل عبارتند از :

۱ـ ایمان پاک و منزه بخدای متعال ـ هیچ کشوری مثل ایران نمی توان یافت که افراد آن چه اکثریت چه اقلیت دارای چنین ایمان و عقیده پاک باشند و درسایه همین ایمان توانست خود را بشاهراه حق و حقیقت برساند.

۲ ـ روح وحدت ـ اتحاد و اتفاق ویگانگی ـ که امروز بحمدالله ملت نجیب ایران بهتر عمق واستحکام آنرا درک می نماید و بخوبی میداند که تنها به نیروی اتحاد می توان کشتی کشور را بساحل نجات رهبری نمود.

ملت نجیب ایران دیگر اجازه نخواهد داد دشمنان ایران و ایرانی نفاق های مذهبی بین ملت ایجاد نموده ورخنه ای در صف وحدت ملی بوجود آورند.

۳ـ روح اراده ـ اراده خلل ناپذیر که درظل این سه نیرو توانست زرگترین دادگاههای بین المللی را وادارد تا حقانیت او را بر جهانیان اعلام نماید.

ملت ایران در عین حال که از رای عادلانه دیوان لاهه مسرور و خوشحال است از طرفی بعلت گلگون شدن خاک کشور با خون جوانان وطن کاملا محزون و داغدار می باشد. این است که با قلبی مملو از حزن و اندوه بجامعه ایرانیت عموما و بیازماندگان شهداء خصوصا تسلیت عرض می کنیم.

برادران ـ این خونها که ریخته شد و این داغ جانگداز که بر پیکر جامعه ایرانیت گذاشته شد نهال مؤثری غرس نموده واین نهال زودی شجره عظیم شد و شجره دارای ثمره مفید گردید که سالیان متمادی ملت پر افتخار ایران از آن بهره خواهد گرفت ـ آن ثمر ، ثمر آزادی ثمر استقلال ـ ثمر خود مختاری ملت عزیز ما است. ما یهودیان ایرانی همانطور که ۲۵۰۰ سال است دوش بدوش برادران اسلامی برای سربلندی و افتخار وطن عزیز کوشیده ایم وفاداری خود را همچنان تا آخرین قطره خون خود حفظ خواهیم کرد

(گوشه ای از اجتماع شرکت کنندگان در مجلس ختم)

شود بعرایض خود، خاتمه داده عرض میکنم پاینده باد ایران ـ زنده باد شاهنشاه محبوب پاینده باد نخست وزیر محبوب آقای دکتر مصدق ـ زنده باد رهبر عالیقدر روحانی حضرت آیت الله کاشانی ـ پاینده باد نهضت مقدس ملی ایران ـ درود بر روح فداکاران وقربانیان صدر مشروطیت و درود بروح پرفتوح فرزندان رشید ایران که درروز ۳۰ تیرماه در راه سربلندی ایران عزیز شربت شهادت نوشیدند.

ضمنا وظیفه خود میدانم که از کلیه برادران مسلمان و از نمایندگان محترم مجلس وجامعه بازرگانان واصناف وپیشه وران که در این مجلس ختم حضور بهم رسانیده تشکر کنم واستدعا میکنم برای خشنودی روح و بپاس احترام شهدای سینه های خود را هدف گلوله های ناجوانمردانه استعمار قرار داده و با جان نثاری خود شاهد مقصود را در آغوش گرفته و پوزه آن خائنین را که ایلهانه و مغرضانه به آرم ملت ایران تاخته بودند بخاک مالیدند و این افتخار را درسایه این نهضت ملی تا ابد برای ایران عزیز بدست آوردند آن خونهای مقدسی که زمین وطن را گلگون نمود نشانه ایست از اراده و تصمیم خلل ناپذیر ملت ایران آنها تا آخرین نفس برای دفاع ازحقوق حقه خود سینه های پر شور خودرا که آکنده بمهر ومحبت میهن بوددر مقابل رگبار مسلسل خرد ساخته و مرغ روح را از قفس آزادو برای همیشه دردل خاک آرمیدند ـ ملت ایران در تاریخ پرافتخار خود نام شهدا آزادی را ثبت و ضبط خواهد نمود

شما مادران و پدرانی که توانسته اید در دامن خود چنین فرزندان متهور و غیور و میهن پرست پرورش دهید این نمونه بارز ازطینت پاک و شهامت باطن شما است نطفهٔ پاک بیاید که شود قابل فیض

ورنه هرسنگ و گلی لولو و مرجان نشود

ما سوگند یادمی کنیم که انتقام خون عزیزان شما و خودمان را از مسببین و محرکین این واقعه جانگداز بنحو اکمل باز ستانیم و تاریخ این خونخواهی وانتقام را با خطوط درشت و جلی درصدر صفحه مبارزات وطن پرستانه ملی می نگارد ـ در خاتمه جامعه بازرگانان و اصناف و پیشه وران این واقعه دلخراش را بعموم هم میهنان خصوصا به بازماندگان آن فداکاران تسلیت گفته و بقاء و دوام آنها را از خداوند خواستاریم

مقارن ساعت ۷ جناب آقای خواجوی معاون محترم وزارت کشور ازطرف جناب آقای نخست وزیر در مجلس ختم حضور یافته و مراتب خشنودی ورضامندی آقای نخست وزیر را ازشرکت جامعه کلیمیان در مجالس ختم شهدای آزادی و برگزاری مجلس ختم مخصوص ازطرف جامعه کلیمیان اعلام و بیاناتی درزمینه وحدت ویگانگی و اتفاقی که در بین تمام جوامع ایران صرف نظر از هرگیش و آئین موجود باشد ایراد و اظهار امیدواری نمودند که این وحدت و یگانگی همچنان محفوظ پایدار بماند ـ سپس نماز مخصوص استغفاری بروح شهدای آزادی خوانده شد و او ضمی طرف آقای خواجوی به نمایندگی ازطرف جناب آقای نخست وزیر مجلس ختم چیده شد.

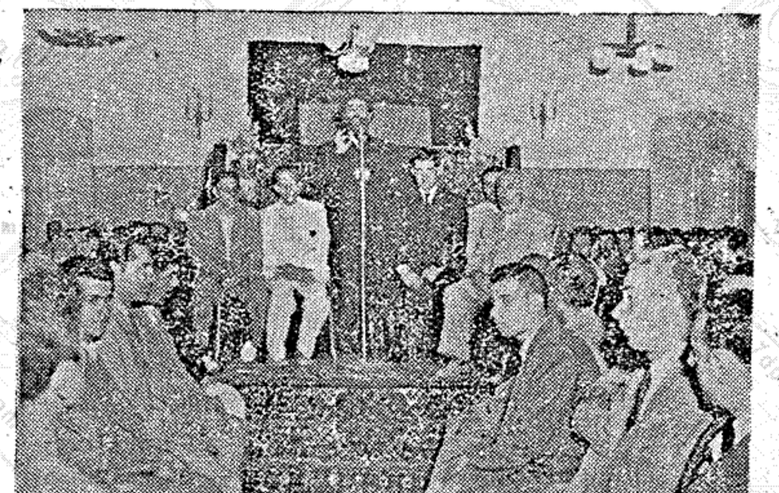

آزادی قیام نموده و یک دقیقه سکوت کنیم

(حضار قیام نموده و سکوت محض سراسر کنیسا را فراگرفت ـ سپس مراسم مذهبی بزبان عبری بعمل آمد و ازطرف آقای حاخام بدیدیا «قدیش» زده شد)

پس ازمراسم مذهبی درساعت ۶،۳۰ گروه دیگری از بازرگانان و اصناف مسلمان واردکنیسا شدند

واز طرف آقای دردشتی آیاتی ازتورات و از طرف یکی از قاریان محترم اسلامی آیاتی از کلام الله مجید تلاوت شد. سپس آقای مرتضی ناظم زمردی ازطرف جامعه بازرگانان و اصناف مسلمان بیاناتی باین شرح ایراد کردند

بیانات آقای زمردی

خون بهای نوجوانان وطن خون است خون ـ این حقیقت را کلام ذوالمنن تائید کرد

آری ملت شرافتمند ایران خصوصا اهالی غیرتمند تهران بار دیگر در واقعه سی ام تیر یک گام بلند قطعی بسوی پیروزی برداشتند. جوانان رشید و میهن پرست بخاطر مجد و عظمت ایران و برای استقلال و تمامیت کشور در برابر صفوف مسلح چون کوه ایستاده و با مقاومت وجانبازی قوای استعمار را درهم خرد و برای همیشه دست امپریالیسم خونخوار را از دامن وطن عزیز خود کوتاه نمودند ـ پیش رفته و این سرزمینی است که استخوان پدران و نیاکان ما وحتی پیغمبران ما مانند حضرت دانیال را درسینه خود جای داده است وما هیچگاه از وفاداری خود نسبت بآن دست بر نخواهیم داشت وچون برحسب وظیفه مذهبی که برعهده داریم لازم است نماز وفاتحه ای برای خشنودی روح شهدا تلاوت

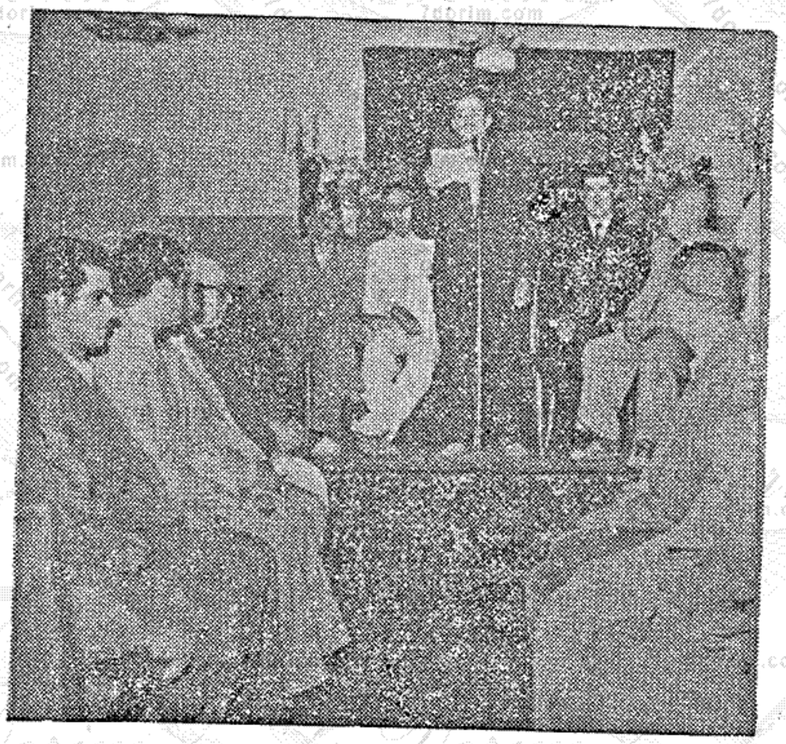

ازطرف جامعه بازرگانان و اصناف و پیشه وران مسلمان آقای زمردی بیان سخن گفت

دانیال

سه شنبه ها منتشر می شود

صاحب امتیاز ومدیر: یعقوب اوریان

مدیر داخلی : روح اله خالپری

بهای اشتراک — داخله ایران

یکساله ۱۰۰ ریال

ششماهه : ۵۰ »

چاپ تهران

دانیال

سال اول
۳شنبه ۲۸ مردادماه ۱۳۳۱

شماره سیزدهم
تکشماره ۲ ریال

در این شماره :
۱ - عوامل نفاق و تشتت را سرکوب نمائید
۲ - جنگ جهانی دوم و یهودیان شوروی
۳ - آلمان باید غرامات را کاملا بپردازد
۴ - بیاد بود شهیدان یهود
۵ - ... و روزنامه نویسان
۶ - اخبار ایسرائل
۷ - پزشک شما
۸ - بحث حقوقی
۹ - اخبار یهودیان جهان

عوامل تشتت و نفاق را سرکوب نمائید. در سنگر وحدت ملی ایران

نباید بهیچوجه رخنه‌ای حاصل شود

هفتهٔ گذشته خبر گزاری‌های خارجی اطلاع دادند که چرچیل نخست وزیر دولت محافظه کار انگلستان رسیدگی بمسئله نفت ایران را شخصا بعهده گرفته است. همان مسئله‌ای که سال گذشته درچنین ایامی رسیدگی بآن(!) برعهده آقای «شپرد» «اریک» و «سدان» واگذارشده بود.

***

برای تضعیف نیروی متحد ملت ایران در طی یکسال گذشته دستگاههای تبلیغاتی دولت امپراطوری و شرکت سابق و ایادی داخلی آنها مساعی زیادی بعمل آوردند تاچنین وانمود کنند که دولت امپراطوری علیاحضرت ملکه احتیاجات نفتی خود را از منابع دیگری تامین نموده و دیگر نیازی به نفت ایران ندارد — هرروز گفتند و نوشتند که در فلان شهر پالایشگاه عظیمی تاسیس نموده ودرفلان یاردست باستخراج معادن عظیمی زده ویا محصول نفت فلان معدن مستعمره یا نیم مستعمره را ده چندان بالا برده‌اند — البته این تبلیغات و تمهیدات نتوانست درارکان ارادهٔ مصمم ملت ایران تزلزل و یافتوری ایجاد نماید و ملت همچنان سرسختانه ایستادگی نمود.

تشنجات واخلالگری‌های موذیانه‌ای که دولت فخیمه بریتانیای عظیمی(!) مستقیما وغیر مستقیم هرچندگاه یکبار در طی همین یکسال گذشته درکشورما بوجود آورد و همه را هوشیاری و بیداری ملت رشید ما نقش برآب کرد برهمه روشن و آشکار است و ما نیز قصد تشریح آنها را دراین مقاله نداریم فقط می خواهیم یک موضوع را که بانتیجه این بحث بستگی دارد بخاطر خوانندگان عزیز بیاوریم

دراین اواخر انگلیس‌ها وقتی احساس کردند که ازراه تبلیغات و ایجاد تشنجات نمی توانند روحیه ملت راتضعیف و نظریات خود را بر او تحمیل نمایند، ازشدت درماندگی مکنون باطنی خود را صریحا با اعلام این که «تا مصدق بر سر کار است درمسئله نفت واردمذاکره نخواهند شد» بروزدادند. بقیه در صفحه ۴

از جوئیش کرونیکل

آلمان باید خسارات یهودیان را کاملا جبران کند

این عقیده یک نفر آلمانی است که در آلمان نهضتی را بنام «نهضت صلح با ایسرائل» رهبری می کند

«هراریک لووت» رهبر نهضت «صلح باایسرائل» در آلمان که بعنوان عضوهیئت نمایندگی مطبوعات آلمان و بنا بدعوت وزارت امور خارجه انگلستان وارد این کشورشده است در یک جلسه سخنرانی که مشترکا از طرف انجمن پناهندگان یهودی در انگلستان و کتابخانه وینر در منچستر ترتیب داده شده بود چنین اظهارداشت :

«اعتماد واطمینان مردم جهان فقط هنگامی مجددا نسبت به آلمان جلب خواهد شد که آلمانیها صمیمانه و صادقانه کفاره جنایاتی را که نسبت به یهودیان روا داشته‌اند بپردازند.»

هرلووت که مدیر اداره مطبوعات شهرهامبورک می باشد و بزبان آلمانی سخنرانی می کرد اضافه کرد که کفاره جنایاتی که آلمان مرتکب شده است بدون فداکاری های مردم آلمان غیر ممکن می باشد.

مردم آلمان بایداین فداکاری‌هارا با خوش حالی قبول کنند زیرا امروز آنها فرصت اقدامات صحیح و بر قراری عدل و داد ا دارند.

«هرلووت» سپس تشریح کرد که او از قربانیان نازیسم نیست (گرچه در زمان تسلط نازی‌ها شغل نامه نگاری خود را از دست داده بود) ولی اضافه کرد که او نیز درردیف یکی ازملیونها آلمانی معمولی می باشد که گرچه هیچیک از آنها از پیروان هیتلر نبوده‌اند ولی در مقابل هیتلر باندازه کافی مقاومت نکرده‌اند. لووت گفت بسیاری از این قبیل افراد آلمانی احساس می کنند که اکنون موقع آن فرا رسیده است که جبران گذشته را بکنند. در مرحله نخست از راه جبران مالی و اخلاقی و سعی و کوشش دریافتن راهی که منجر به صلح و دوستی با مردم یهود شود.

ضمن اشاره باین موضوع که بسیاری از آلمانها برای حفظ مشاغل و خانواده های خودوارد حزب نازی شده بودند، لووت گفت که حتی برای دسته او تشخیص بین نازی‌های حقیقی وغیر نازی‌ها مشکل می باشد. محک واقعی و آزمایش قاطع در بقیه در صفحه ۴

از جروسالم پست

ترجمه العازار کوهن صدق

بیاد بود شهیدان یهود

هیچیک ازلوایحی که به گست (مجلس شورای ملی ایسرائل) تقدیم شده باندازهٔ لایحهٔ ساختمان بنای یاد بود شهدای یهود در آنکشور و درمیان یهودیان تمام دنیا ایجاد شوروهیجان نخواهد نمود - شکی نیست که تقدیم چنین لایحه‌ای لازم است و کسی باآن مخالفت نخواهد کرد مگر در جزئیات اجرای آن لیکن دربارهٔ شکل این بنای یادبود تا کنون چندین پیشنهاد رسیده ولی هیچکدام مورد تصویب قرار نگرفته است

ده سال می گذرد از تاریخی که هیتلر صفحه‌ای از کتاب هامان رابدست گرفته و انهدام نژادیهود را قانونی شمرد یعنی «پادشاه را در شکنجه نمودن آنها نفعی نیست وچنانچه درحضورش پسندیده است

بقیه درصفحه ۴

«جهنمی» که بلافاصله تبدیل به «بهشت» میشود!

لایحه اختیارات و تفسیر مخالفین و موافقین

... و روزنامه نویسان نوشته اند:

تقریبا می توان گفت که بعد ازواقعه سی‌ام تیر «دم» مخالفین دولت بکلی از کار افتاده واکنون درمیان روزنامه‌های ایران، روزنامه‌ای وجود ندارد که به مخالفت بادولت دکترمصدق مشاهده شود حتی بطور گوشه و کنایه، یا تحقیر و مسخره هم چیزی درروزنامه‌های مخالف بنظر نمی‌رسد و بدون تردید، میتوان این امر رایکی ازجزئی ترین نتایج قیام سی‌ام تیر محسوب داشت.

مثلا شهباز و بسوی آینده با وجود اینکه خیلی کوشش می کنند تا صورت قدیمی خود راحفظ نمایند واز «اصول»

بقیه در صفحه ۲

فصلی از کتاب : ۲ امپراطوری جدید شوروی

جنگ جهانی دوم و یهودیان شوروی

درشمارهٔ گذشته قسمت اول این فصل را که از کتاب TheNew SovietEmpire ترجمه شده بود بنظر خوانندگان عزیز رساندیم مطلب شمارهٔ قبل باینجا رسید که چرا یهودیان شوروی در زمان جنگ با وجود خطر قطعی مرگ که متوجه آنها بود در شهرهای خود باقیماندند و به نقاط بی خطر فرار نکردند ادرقسمتی که ذیلا مطالعه میفرمائید به این سئوال جواب داده شده است

حکومت مسکو پس از آغاز جنگ بوسیله فراریان — مامورین — جاسوسان و مقامات بی طرف اطلاعات کافی از شهرهائیکه احتمالا دراولین فرصت بدست آلمانها می افتاد تحصیل کرده بود — اگر دولت شوروی اطلاعاتی را که در مورد قتل عام یهودیان بدست آورده بود در دسترس اهالی روسیه ودنیا قرار می داد واگر باین نتیجه عملی می رسید که اقدام به تخلیه دسته جمعی نفوس یهودی ازاین شهرها بنماید بدون شک کلیه یهودیان شهرهائی که بدست آلمانها افتاد ازمرگ نجات می یافتند ولی دولت شوروی تحت عنوان چیزیکه آنرا «حفظ منافع ملی»

بقیه درصفحه ۳

پزشک شما

بطوری که قبلا باطلاع خوانندگان عزیز رساندیم هر هفته دراین ستون یکی از مسائل بهداشتی مطرح شده و به سؤالاتی که از طرف خوانندگان گرامی برسد از طرف «پزشک شما» درروزنامه و یا بطور خصوصی پاسخ داده می شود — در این شماره «پزشک شما» راجع به بیماری سیاه زخم بحث نموده و درشماره آینده به سوالات بهداشتی رسیده از طرف خوانندگان پاسخ خواهند داد سؤالات ومشکلات بهداشتی خودرا بعنوان «پزشک شما» بدفتر روزنامه ارسال فرمائید

سیاه زخم

یکی از بیماریهای عفونی است که دارای میکرب مخصوصی بنام باسیل شاربن می باشد این میکرب درانسان تولید زخم وضعی کرده و نادراً اعضاء داخلی مانند روده ویا ریه را فرامی گیرد معمولا عمومی شده ووارد جریان خون نمیشود، باسیل سیاه زخم اولین میکربی است که درسال ۱۸۵ بوسیله «داون» «ورایر» درخون گوسفند مبتلا باین بیماری دیده شده و بطوری که تاریخ آن نشان می دهد مشاهده این میکرب قبل ازشناسائی بعالم حیاتی میکربها اصولا وجود آنها بوده است معهذا در ۱۸۱ نیز «بارتلمی» قابلیت انتقال بیماری سیاه زخم رااز گوسفند بکاو و اسب ویا گوسفندان دیگر ثابت نموده بود همچنین پلرت آلمانی در ۱۸۳۶ قابلیت انتقال آنرا بدامها از راه پوست معلوم داشت بالاخره داون پس ازآگاهی به اکتشافات میکرب شناسی پاستور بیاد آورد میکربیکه چندسال پیش درخون گوسفند مبتلا مشاهده کرده همان عامل حقیقی بیماری سیاه زخم بوده است

در ۱۸۷۶ کخ برای اولین مرتبه میکرب سیاه زخم را درمحیطهای غذائی کشت ورشد دادو درخصوص تکثیر آن مطالعه دقیق نمود و بالاخره پاستور و شاگردانش «رووشامبرلان» درهمان زمان موفق بکشت این میکرب وتوانائی بیماری زائی آنرا معلوم داشته وخواستند ازشدت

بقیه درصفحه ۴

بحث حقوقی

بقلم عزت اله دلیجانی ۸
لیسانسیه حقوق

اگر بمسئله و یا مشکل قضائی بر خورد کرده اید و احتیاج بمشاوره دارید مسئله و یامشکل خودرا با نویسنده این ستون در میان گذارید وپاسخ آن را درروزنامه دریافت نمائید

چک بی محل

در این شماره به سئوال یکی از خوانندگان محترم که از شیراز رسیده است پاسخ می دهیم،

آقای یعقوبی سئوالی راجع به چک بی محل کرده‌اند و چون موضوع حائز اهمیت است تصمیم گرفتیم فقط به پاسخ دادن سئوال ایشان اکتفا ننمائیم بلکه توضیحات بیشتری درخصوص چک بی محل بدهیم که قابل استفاده برای عموم خوانندگان محترم باشد. البته آقای یعقوبی پاسخ سئوال خودراضمن بحث ما خواهند گرفت

بطور کلی چک وسیله پرداخت است یعنی کسیکه بدیگری مدیون است می تواند دین خود را بوسیله چک بپرداز. صادر کنندهٔ چک به بانک طرف حساب خود دستور می دهد پولی را که نزد او دارد تماما و یا بعضا بپردازد.

قانون برای چک اهمیت مخصوصی قائل شده و بآن اعتبارات قانونی داده از این جهت دارنده چک ممکن است آنرا پشت نویسی کرده وبدیگری بدهد اوهم

بقیه درصفحه ۳

اخبار ایسرائل

طرح قانون مالیات بر اموال

اورشلیم — ازطرف کابینه ایسرائل کمیسیونی تعیین شده است تالایحه قانونی وضع مالیات براموال را تهیه نماید.

صاحبان اموال مخیر خواهند بود که یامالیات براموال رابپردازند ویابدولت قرضه دهند. پس از اعلام قرضه اجباری ملی بمیزان ده درصد درماه ژوئن گذشته وعده داده شده بود که مالیات بر اموال نیز وضع خواهد شد

به وزیر ارتباطات نیز اجازه داده شده است که محدودیتهای بیشتری در پاره ای از نواحی درمورد ساعات حرکت اتومبیل های شخصی معمول دارد این اقدام بمنظور صرفه جوئی درسوخت می باشد

اوضاع مصر و کابینه ایسرائل

اورشلیم — آقای موشه شارت وزیر امورخارجه ایسرائل هفته گذشته گزارشی راجع باوضاع اخیر مصرو تاثیر احتمالی آن درایسرائل تقدیم کابینه نمود.

گفته می شود که وزارت امور خارجه ایسرائل دراین مورد سیاست «انتظار تا روشن ترشدن اوضاع» را درپیش گرفته است گرچه تا حدی نگرانیهائی وجود دارد ازاینکه افسران ارتش که زمام امور مصر را در دست گرفته‌اند ممکن است احتمالا جهت تبرئه خود وانداختن تمام

بقیه درصفحه ۲

۸ آب ۵۷۱۲ شماره ۱۲

(گوشه‌ای ازاجتماع شرکت کنندگان در مجلس ختم)

...رایض خود، خاتمه داد عرض میکنم ...ادایران — زنده باد شاهنشاه محبوب ...باد نخست وزیر محبوب آقای ...صدق — زنده باد رهبر عالیقدر ...ی حضرت آیت‌الله کاشانی - پاینده ...ضت مقدس ملی ایران — درود بر ...دائیان وقربانیان صدر مشروطیت و ...بروح پرفتوح فرزندان رشید ایران ...روز ۳۰ تیرماه درراه سربلندی ایران ...شربت شهادت نوشیدند.

...ضمنا وظیفه خود میدانم که از کلیه ...ان مسلمان و ازنمایندگان محترم ...و جامعه بازرگانان واصناف وپیشه ...که در این مجلس ختم حضور بهم ...ده تشکر کنم واستدعا میکنم برای ...دی روح و بپاس احترام شهدای

...دی قیام نموده ویک دقیقه سکوت کنیم (حضار قیام نموده و سکوت محض ...سر کنیسارا فراگرفت — سپس مراسم ...بی بزبان عبری بعمل آمد وازطرف ...ی حاخام یدیدیا «قدیش» زده شد)

پس ازمراسم مذهبی درساعت ۶٫۳۰ ...وه دیگری ازبازرگانان و اصناف ...لمان وارد کنیسا شدند

...ز طرف آقای دردشتی آیاتی ازتورات ...از طرف یکی از قاریان محترم اسلامی ...یاتی از کلام الله مجید تلاوت شد. سپس ...قای مرتضی ناظم زمردی ازطرف جامعه ...زرگانان واصناف مسلمان بیاناتی باین شرح ...راد کردند

بیانات آقای زمردی

خون بهای نوجوانان وطن خون است ...ون. این حقیقت را کلام ذوالمنن تائید ...رد

آری ملت شرافتمند ایران خصوصا ...الی غیرتمند تهران باردیگر درواقعه سی‌ام ...ر یک گام بلند قطعی بسوی پیروزی ...رداشتند. جوانان رشید و میهن پرست ...خاطر مجدو عظمت ایران و برای استقلال ...تمامیت کشور در برابر صفوف مسلح ...ون کوه ایستاده و با مقاومت وجانبازی ...وای استعمار رادرهم خرد و برای همیشه ...ست امپریالیسم خونخواررا از دامن وطن ...یزخود کوتاه نمودند - پیش رفته و سینه های خودرا هدف گلوله های ناجوانمردانه استعمار قرار داده و با جان نثاری خود شاهد مقصود را در آغوش گرفته و پوزه آن خائنین راکه ابلهانه و مغرضانه به آرم ملت ایران تاخته بودند بخاک مالیدند و این افتخار را درسایه این نهضت ملی تا ابد برای ایران عزیز بدست آوردند آن خونهای مقدسی که زمین وطن را گلگون نمود نشانه‌ایست از اراده و تصمیم خلل ناپذیر ملت ایران آنها تا آخرین نفس برای دفاع ازحقوق حقه خود سینه های پر شور خودرا که آکنده بمهر ومحبت میهن بوددر مقابل رگبار مسلسل خرد ساخته و مرغ روح را از قفس آزادو برای همیشه دردل خاک آرمیدند — ملت ایران در تاریخ پرافتخار خود نام شهدا آزادی را ثبت و ضبط خواهد نمود

شما مادران و پدرانی که توانسته اید در دامن خود چنین فرزندان متهور وغیور و میهن پرست پرورش دهید این نمونه بارز ازطینت پاک و شهامت باطن شما است نطفهٔ پاک بیاید که شود قابل فیض

ورنه هرسنگ و گلی لولو ومرجان نشود

ما سوگند یادمی کنیم که انتقام خون عزیزان شما و خودمان را از مسببین و محرکین این واقعه جانگداز بنحو اکمل باز ستانیم و تاریخ این خونخواهی وانتقام را با خطوط درشت و جلی درصدر صفحه مبارزات وطن پرستانه ملی می نگارد - در خاتمه جامعه بازرگانان و اصناف و پیشه وران این واقعه دلخراش را بعموم هم میهنان خصوصا به بازماندگان آن فداکاران تسلیت گفته و بقاء و دوام آنرا از خداوند خواستاریم

مقارن ساعت ۷ جناب آقای خواجوی معاون محترم وزارت کشور ازطرف جناب آقای نخست وزیر در مجلس ختم حضور یافته و مراتب خشنودی ورضامندی آقای نخست وزیر را ازشرکت جامعه کلیمیان در مجالس ختم شهدای آزادی و برگزاری مجلس ختم مخصوص ازطرف جامعه کلیمیان اعلام و بیاناتی درزمینه وحدت ویگانگی و اتفاقی که در بین تمام جوامع ایران صرف نظر از هر کیش و آئین موجود باشد ایراد و اظهار امیدواری نمودند که این وحدت و یگانگی همچنان محفوظ و پایدار بماند - سپس نماز مخصوص استغفار روح شهدای آزادی خوانده شد و از طرف آقای خواجوی به نمایندگی ازطرف جناب آقای نخست وزیر مجلس ختم چیده شد.

دانیال
سه شنبه‌ها منتشر می‌شود
صاحب امتیاز ومدیر: یعقوب اوریا
مدیرداخلی : روح اله خالپری
بهای: اشتراک داخله ایران
یکساله ۱۰۰ ریال
ششماهه : ۵۰ «
چاپ تهران

اخبار ایسرائل

بقیه از صفحه ۱

مسئولیت شکست جنگ‌های فلسطین بگردن فاروق دست باقداماتی زنند ولی در عین حال این حس امیدواری غلبه دارد که دولت مصر با توجه به گرفتاریهای داخلی سیاست مساعد تری نسبت بایسرائل در پیش خواهد گرفت

اکتشافات «نگب» عناصر «رادیو اکتیو» در ایسرائل

اظهارات مقامات ایسرائلی مبنی بر اینکه «مقداری» عناصر رادیواکتیو در ایسرائل یافت شده است توجه واذهان عده زیادی ازعلماء را بخودجلب نموده و درصدد تعیین محل این عناصر برآمده‌اند بطوریکه معلوم گردیده بسیاری از مواد که دارای عناصر رادیواکتیو هستند ازناحیه «نگب» استخراج شده‌است

ازطرف بن گوریون یك هیئت علمی مرکب از ٦ نفر علمای برجسته ماموریت یافته‌اند که راجع به امکان تحقیقات اتمی درایسرائل بمطالعه بپردازند

تکذیب وزیر خارجه ایسرائل

اورشلیم — آقای موشه شارت وزیر خارجه ایسرائل ضمن اظهارات خود در مجلس مندرجات اخیر یك روزنامه انگلیسی را که ادعا کرده بود در کشور ایسرائل فرودگاهی جهت هواپیما های بمب افکن اتمی امریکا ساخته شده است تکذیب نموده این خبررا کاملا بی‌اساس و عاری ازحقیقت توصیف کرد

نجات کشتی لبنانی

اورشلیم — یك کشتی یدك کش ایسرائلی موسوم به «گبریئل» بظرفیت ۳۰۰ تن یك کشتی لبنانی را که در حال غرق شدن بودن نجات داد و باخود بطرف بندر قبرس برد.

«گبریئل» که برای حمل بار عازم قبرس بود در دریا اعلام خطر (S.O.S.) کشتی لبنانی را دریافت نمود و فوراخود را بمحل حادثه رسانید. قرار شده است پس از بازرسی کشتی لبنانی میزان پاداشی که باید به کشتی ایسرائلی پرداخت شود تعیین گردد

هفتادمین سال ایجاد ریشون صیون

اورشلیم — مراسم جشن هفتادمین سال ایجاد نخستین «کلنی» یهودی در فلسطین که بنام «ریشون صیون» موسوم میباشد چند روز پیش برگزار گردید

این شهر که اکنون قریب ۳۰ هزار نفوس دارد با پرچمهای ملی بنحو خاصی تزئین شده بود ۲۰ هزار نفراز اهالی در تپه‌های شنی مشرف بر شهر اجتماع نموده و منتظر گشایش رسمی مراسم جشن بودند از طرف آقای بن گوریون نخست وزیر که بعلت کسالت نتوانست در مراسم حضور یابد پیامی قرائت گردید. آقای موشه شارت وزیر امور خارجه و همچنین شخصیتهای دیگری ازهیئت دولت نطقهائی ایراد کردند. قبل ازگشایش رسمی جشن مراسم مذهبی در اطراف بنای یادبود «بارون ادموند روچیلد» که سهم زیادی در ایجاد «ریشون صیون» داشته است بعمل آمد.

صدور گوشت «کاشر» از اریتره به ایسرائل

جوهانسبورك — آقای دکتر اریه لویت، رئیس دامپروری شهرداری تل آویو اعلام نمود که بزودی گوشت از اریتره (افریقای شرقی) بمقصد ایسرائل صادر خواهد شد.

آقای لویت چندین ماه در اریتره بسر برده و امور مربوط به کشتار و بسته‌بندی گوشت «کاشر» را نظارت میکرده است.

طبق اطلاعی که آقای لویت داد یك شرکت ایسرائلی کارخانه مخصوص کنسرو درآسمارا (بندر اریتره) تاسیس نموده و برای این منظور گروهی از «شوحطیم» را باخود به اریتره برده‌است این کارخانه میتواند در روز ۲۰۰۰۰ قوطی گوشت تهیه نماید — اولین محموله که عبارت از ۱۲۰۰۰۰ قوطی بود اخیرا از آسمارا صادر گردید — گفته شده است که ایسرائل بآسانی میتواند برای پاره ای از محصولات خود در افریقای شرقی بازار بدست آورده و بدین ترتیب ارز کافی برای خرید گاو و گوسفند تحصیل نماید

آقای لویت که درعین حال رئیس کمیته باغ وحش تل آویو میباشد درمدت اقامت خود در اریتره تعدادی از پرندگان و حیوانات افریقائی را جهت باغ وحش تل آویو خریداری نمود

آقای لویت اظهارداشت که ولیعهد حبشه تصمیم گرفته است یك بچه شیر بعنوان هدیه تقدیم دکتر وایزمن نماید.

قانون حمایت اطفال

اورشلیم — مجلس ایسرائل (کنست) شوراول قانون کار اطفال را بپایان رساند بموجب این قانون اطفال کمتر از ۱٤ سال را نمیتوان در کارخانجات بکار گمارد.

طبق مقررات همین قانون استخدام افراد کمتر از ۱۸ سال درهتل‌ها — کافه‌ها سالون‌های رقص وموسسات معالجه امراض دماغی ممنوع است

مبادله دانشجویان

حیفا — بموجب برنامه‌ای که ازطرف اتحادیه بین‌المللی مبادله دانشجویان جهت تجربیات فنی تنظیم شده است ۲۰ نفر از دانشجویان خارجی برای گذراندن تعطیلات تابستانی و کارآموزی در صنایع مختلف وارد ایسرائل شده‌اند. قرار است ۳۰ دانشجوی دیگر بزودی واردشوند

از طرفی ۵۰ نفر از دانشجویان ایسرائلی برای فراگرفتن تجربیات لازم درموسسات صنعتی کشورهای اسکاندیناوی واروپای باختری بزودی از کشورایسرائل عزیمت خواهند کرد.

تقلیل ساعات تحصیل در دبستانها

اورشلیم — تقلیل بودجه عمومی کشور و کمی آموزگار ایجاب نموده‌است که وزارت فرهنگ ساعات تحصیلی دبستان های ایسرائل راتقلیل دهد.

در سال تحصیلی آینده متجاوز از ۳۳۰٫۰۰۰ دانش آموز در دبستانهای کشور به تحصیل خواهند پرداخت

قبلا مجموع ساعات تحصیلی درهفته در دبستانها بین ۲٤ الی ۳۳ ساعت بوده است بدین معنی که در کلاسهای پائین‌تر مجموع ساعات تحصیلی کمتر ودر کلاسهای بالاتر بیشتر — ولی درسال تحصیلی آینده مجموع ساعات کلاسهای بالاتر تقلیل داده خواهدشد واز این راه ۵۰۰ آموزگار و ۷۵۰٫۰۰۰ لیره صرفه جوئی بعمل خواهد آمد.

کارهای عمرانی درخلیج حیفا

حیفا — بانك آمستردام (هلند) قرضه جدیدی بمبلغ یك میلیون گلدن (قریب ۹٤٫۰۰۰ لیره) جهت امور ساختمانی در مصب رود خانه کیشون بایسرائل پرداخت نموده است.

مقامات ایسرائلی در خلیج حیفا مشغول ساختن یك بندر وچندین کانال می‌باشند — قسمت عده عملیات ساختمانی بوسیله یك کمپانی هلندی انجام می‌شود — این کمپانی امیدوار است تاماه دسامبر کارهای خود را باتمام برساند — بدین ترتیب بندر جدیدی که می تواند کشتی هائی تاظرفیت ۳ هزار تن را درخودجای دهد درماه دسامبر رسما گشایش خواهد یافت

اخبار یهودیان جهان

جبران خسارات یهودیان

مونیخ — بموجب قراردادی که اخیرا به تصویب کمیسیون بودجه پارلمان باواریا رسیده‌است مقامات باواریا مبلغی معادل ۲٫۳۰۰٫۰۰۰ لیره بعنوان غرامت اموال یهودیان به سازمان مامور جبران خسارات یهودیان پرداخت خواهند نمود

اینیشتین ریاست افتخاری یك مؤسسه خیریه راقبول می کند

نیویورك — پروفسور آلبرت اینشتین ریاست افتخاری یك موسسه خیریه را که در نظر دارد جهت تأسیس یك مرکز بهداشتی در ناحیه «برونکس» ۲۵ ملیون دولار جمع آوری نماید قبول کرده است

این مرکز بهداشتی تحت نظر دانشگاه عبری «یشیوا» اداره خواهد شد

یك قاضی یهودی رئیس دیوان عالی دادگستری یکی ازایالات هندوستان میباشد

آقای داوید — ا. روبن قاضی یهودی هندی بسمت رئیس دیوان عالی دادگستری ایالت پاتنا (هندوستان) انتخاب شده است.

مشارالیه تحصیلات خودرا دربمبئی و کمبریج انجام داده و در سال ۱۹۱۸ وارد خدمت دولت گردید و در سال ۱۹٤۳ بعنوان قاضی دیوان عالی پاتنا انتخاب شد

مخترعین یهودی جایزه میگیرند

وین — دولت چك اسلواکی بدو نفر ازمخترعین یهودی جوائزی اعطاء کرده است آقای فردریك گلدشمیت برای اختراعی درزمینه برق ۱۵۰٫۰۰۰ کورن (۱۰۷۰ لیره) و آقای دکتر پل کوهن برای اختراع یك موتور جدید توربین ۵۰٫۰۰۰ کورن (۳۵۰ لیره) دریافت کرده اند

ملکه سابق هلند و بنای یادبود شهید گمنام یهودی

آمستردام — شاهزاده ویلهلمین (ملکه سابق هلند) ریاست افتخاری کمیته مخصوص ساختمان مقبره شهید گمنام یهودی را که در پاریس بناخواهد شد و از طرف موسسه مرکزی یهودیان فرانسه پیشنهاد شده قبول کرده است

امتناع از قبول پست در کابینه فرانسه

پاریس آقای رنه مایر، سیاستمدار یهودی فرانسوی از قبول پست قاضی دادگاه صنایع ذوغال و فولاد اروپا که از طرف کابینه فرانسه بمشارالیه پیشنهاد شده بود امتناع ورزید

گفته می‌شود امتناع رنه مایر ازقبول این پست بیشتر مربوط به تحولات سیاسی اخیری است که بنابه عقیده مشارالیه موجب خواهدشد آلمان دراروپای باختری موقعیت ممتازی بدست آورد.

محکومیت طرفداران نازی

وین — هفته گذشته دو نفر از اهالی وین که درخیابانها فریاد «هایل هیتلر» می کشیدند بدادگاه جلب شدند — یکی از این دو نفر بعلت فعالیت‌های نئونازی به چهار ماه حبس محکوم گردید — محاکمه نفردوم که شخص مسافری بوده‌است بعلت عدم حضور شهود به تعویق افتاد.

سرمایه یك شرکت انگلیسی در کارخانه شیمیائی حیفا

حیفا — شرکت صنعتی «امپریال کمیکال» باتحصیل سهامی معادل ٤۰۰ هزار لیره در کارخانه شیمیائی و کودسازی ایسرائل دومین سهامدار عمده بشمار می رود. قسمت اعظم سهام این کارخانه در دست دولت می باشد.

سرمایه ای که جهت این کارخانه بکار انداخته شده است ٤ ملیون لیره است — کارخانه مزبور مشغول بهره برداری از محصول فسفات ناحیه «نگب» می باشد

و روزنامه‌نویسان

بقیه از صفحه ۱

منحرف نشوند، معهذا دیگر در کنار نام «دکتر مصدق» کلمات «مزدور امپریالیسم» و «دشمن سوگند خورده خلق» و «عامل سر سپرده استعمار» را استعمال نمی کنند و برخلاف سابق که او را با نامیدن «پیشوا» و «مصدق السلطنه» تخطئه می کردند، اکنون از او با نام «دکتر مصدق» یا «آقای دکتر مصدق» نام می برند!

باوجوداین، بعضی از اقدامات یالوایح دولت هنوز مورد مخالفت قرار می گیرد منتها این مخالفت، نسبت بسابق بمقیاس کمتری است. لایحه اختیارات، ازآنجمله لوایحی بود که مخالفین قدیمی دولت، که اکنون رل موافق رابازی می کنند، با تصویب آن مخالفت کردند. **داد وشهباز و بسوی آینده** یکصدا گفتند تصویب این لایحه، مغایر قانون اساسی است و «سنن مشروطیت» را زیر پا می گذارد **ولی شاهد حجار وباختر امروز** جواب دادند که مخالفین نشاندار ملت هرگزدلشان برای قانون اساسی نمیسوزد واگر اکنون بالایحه اختیارات مخالفت می کنند برای آنستکه می‌دانند دکتر مصدق باگرفتن اختیارات ازآنها، نان مفتخورها و گردن کلفت هارا آجرخواهد کرد ازطرفی بزعم **حجار** مخالفت **شهباز و بسوی آینده** باتصویب لایحه اختیارات، بایندلیل بود که انجام چنین امری «انقلاب رابتأخیر می اندازد» وچون «توده‌ایها باتاخیر انقلاب مخالف هستند» روی این اصل باآن مخالفت می کنند. باهمه این دادوقال‌ها لایحه اختیارات در شورا و سنا تصویب شد و بدین ترتیب مخالفین دولت که بعداز تصویب لایحه در شورا؛ چشم امید خود را بسنا دوخته و باآخرین قوا کوشش می کردند تا منظور آنها دراین مجلس برآورده شود، دچار شکست دیگری گردیدند. عکس العمل روزنامه‌ها، دربرابر این امرچنین بود:

داد در سرمقاله خود نوشت: «آقای دکتر مصدق! — شما می توانید با لایحه اختیارات بهشتی بسازید»

شاهد از سخن «داد» چنین نتیجه گرفت که «معلوم می‌شود آقای سرمقاله نویس داد که تا دیروز باتصویب لایحه اختیارات مخالفت می کرد با ساختن این بهشت مخالف بوده و جهنم سوزانی می خواسته‌است!»

بسوی آینده از این بابت چیزی در سرمقاله ننوشت ولی در پایان یك مقاله کوتاه راجع به کرایه خانه نوشت «اکنون که لایحه اختیارات بتصویب رسیده دکتر مصدق می‌تواند کرایه خانه را به نصف و حتی به ثلث تنزل بدهد.»

شاهد در پاسخ نوشت. «پس شما که می‌دانستید لایحه اختیارات یك چنین مزایائی به ادعای خودتان دردنبال دارد چرا باآن مخالفت می کردید؟

لابد می‌خواستید وضع کرایه خانه بهمین صورت بماند وصاحب خانه‌های بیمروت همچنان از دوش مستاجرین بیچاره سواری بگیرند!»

واما **شهباز** باعصبانیت ادعا کرد که هیئت حاکمه ایران قانون اساسی را پاره کردند و اعضای مجلسین شوراوسنا چون بامردم پیوند ندارند؛ گستاخانه به اصول این قانون پشت پازده و حقوق و آزادی مردم را لگدمال کردند

بعداز تصویب لایحه اختیارات، موضوع استفاده از این اختیارات مورد بحث قرار گرفت.

لوایحی که دولت در زمینه اصلاح وضع کشاورزی واز دیاد سهم کشاورزان تدوین کرد، ازطرف روزنامه‌ها بمنزله اولین قدم در راه استفاده از اختیارات تلقی شد.

کیهان تحت عنوان «اولین قدم اصلاحی» نوشت: «حل مسئله مالکیت ارضی کاری است که دریدقدرت آقای مصدق هست و ایشان باید از امکانات موجود برای علی کردن آن، نهایت استفاده را بکند»

باختر امروز اضافه کرد «دکتر مصدق دست بیکقدم اصلاحی وعاقلانه‌ای زد که درتاریخ ایران سابقه نداشته وآن تدوین لوایح ازدیاد سهم کشاورزان و سازمان عمرانی کشاورزی والغای عوارض ویا باج قرون وسطائی دردهات میباشد دکترمصدق باید درپیرو این تصمیمات بجا لایحه تحدید مالکیت‌های بزرك رافراهم سازد وباخرید اراضی مزروعی ازملاکین عمده باقساط طویل‌المدت، هم کشاورزان را صاحب زمین کند و هم بهای املاك مالکین بطوریکه شرع اجازه دهد پرداخت شود.»

داد نیز اظهار خوشوقتی کرد که «ما خوشوقتیم آقای نخست وزیر قبل از همه متوجه توده واقعی ملت ایران گردید یك نگاهی باین دو قانون و دقت در مندرجات آن حسن نیت آقای دکتر مصدق رانشان می‌دهد» ولی این روزنامه ضمنا عقیده داشت که بواسطه وجودمامورین بد عمل و فاسد، لوایح دولت، تاثیر محسوسی دروضع طبقه کشاورز نخواهد داشت ولی «شاهد» طرح نمایندگان را باین لایحه ترجیح می‌داد ومعتقد بود که بین خواسته های دهقانان ولوایح دولت فاصله زیادی موجود است

روزنامه خوان

جنگل بنام پادشاه نروژ

اوسلو — بمنظور تجلیل هشتادمین سال تولد هاکن هفتم پادشاه نروژ، جامعه یهودیان این کشور مبالغی جهت ایجاد یك جنگل در ایسرائل که بنام «جنگل هاکن» موسوم خواهد شد جمع آوری کرده‌اند

تا آخراین ماه ۱۰۰۰ درخت اولیه غرس خواهد شد و بزودی تصدیق جنگل از طرف نمایندگان جامعه یهودیان نروژ تسلیم پادشاه خواهد گردید

بیادبود شهدای یهودی بلژیك

مؤسسه «قرن قیمت» بلژیك تصمیم گرفته بیاد بود یهودیانی که دردوره رژیم نازی در بلژیك ولوکزامبورك بشهادت رسیده‌اند یك «سفر هقد وشیم» منتشر نماید.

درعرض سه سال گذشته در ناحیه «یائر قدشه» بلژیك واقع درایسرائل بیادبود ٤۰۰۰ نفرشهدای یهودی بلژیك درختهائی غرس شده‌است.

معاون وزارت کشور ارژانتین

بوئنوس آیرس — دکتر ابراهام کریسلابین از یهودیان ارژانتین (امریکای جنوبی) بمعاونت وزارت کشور دولت جدید انتخاب شده است دکتر کریسلابین که ٤٤ ساله می‌باشد نخستین فرد یهودی است که در ارژانتین باین سمت انتخاب گردیده است

دانیال

سه شنبه‌ها منتشر می‌شود

صاحب امتیاز ومدیر: یعقوب اوریان

مدیرداخلی: روح‌اله خالپری

بهای: اشتراك — داخله ایران

یکساله — ۱۰۰ ریال

ششماهه: — ۵۰ »

برای ایسرائل باپست هوائی

اشتراك سالیانه — ۵ لیره ایسرائلی

« شش ماهه — ۲٫۵ «

بقیه از صفحه

می نامید در این ... نمود — مقامات ش... می گردند که در ... حقیقت که خشم و ... متوجه یهودیان می ... شان خواهد شد — ... حقیقت وسکوت ... هزار یهودی — ... شهرهای خودباقی ... بقتل برسند، چنین ... حفظ رژیم خودلاز... در روزهای ... وروح شکست ونا... اوضاع گذشته رو... ملیت های شوروی ... اشخاص بامید دیدن ... شکست سریع شور... کسانی بودند که اق... را که درراه مرا... بخاطر می آوردند ز... کپئو و اردو گاه... کشیده بودند — ... فقر و گرسنگی هائی ... همه رابخاطر می آ... دربین سربازا... از دست داده ودر... باوجود مجازاتهای ... از بین رفته بود و ... بصورت دسته‌جمعی ... یکجا تسلیم دشمن می... سعی می کرد با عنوان ... شکنجه‌های غیر ... آلمانی‌ها برمردم س... می آمد با این روحی... مظالم آلمانها که ... واقع بود جزء لاینف... شده بود وبهروسیله ... جنك ملی را درقلب ... نموده و بآنها بفه... برهبری دولت استالین ... ملت است.

وحشیگری وشد... مرحله اول متوجه یه... کمونیست بود ولی ... شوروی کوچکترین ا... می کردند تبلیغات شو... تزریق میکرد که آل... همه را یکسان نابود...

بدین ترتیب د... که برلن در مور... آلمانها-اردوگاه... جنایات گروه... نان و کودکان ... محض اختیار کرد... سکو هم راجع ... کاملا سکوت کرد...

هدف این دوسک... د ولی نتیجه آن در... این معنی که هیچیك ... م از یهودی وغیر یه... ك آلمان چه عواقبی ... رده است

کنمان حقایق کشتار... ی از صفحات تار... کی شوروی را تشک... اوایل جنك تنهادر ناح... یهودی قتل عام شدن... ماه پس از وقوع ... یه کرچ ۷۰۰۰ یهود... ژانویه ۱۹٤۲ رو... قول یك زن با نام ی... موفق بفرار از آ... لور خبرداد که «عد... و اطفال کشته شدند... ره‌ای نشده بود که ک...

روزنامه‌نویسان

اختیارات مخالفت می‌کرد با ساختن ا
بهشت مخالف بوده و جهنم سوزانی
خواسته‌است ! »

بسوی آینده از این پا بپ
چیزی در سرمقاله ننوشت ولی در پا
یك مقاله کوتاه راجع به کرایه خانه
نوشت «اکنون که لایحه اختیارات بتصو
رسیده دکتر مصدق می‌تواند کرایه خا
را به نصف و حتی به ثلث تنزل بدهد

شاهد در پاسخ نوشت . «پس
که می‌دانستید لایحه اختیارات یك چ
مزایائی به ادعای خودتان دردانبال دا
چرا بآن مخالفت می‌کردید ؟
لابد می‌خواستید وضع کرایه خا
بهمین‌صورت بماند وصاحب‌خانه‌های بیمرو
همچنان از دوش مستاجرین بیچاره سوا
بگیرند ! »

واما **شهباز** بامصباحیت ادعا ک
که هیئت حاکمه ایران قانون اساسی
پاره کردند و اعضای مجلسین شورا و
چون بامردم پیوند ندارند ! گستاخانه
اصول این قانون پشت پازده و حقوق
آزادی مردم را لگدمال کردند
بعد از تصویب لایحه اختیارات، موض
استفاده از این اختیارات مورد بحث قر
گرفت .
لوایحی که دولت در زمینه اصلا
وضع کشاورزی واز دیاد سهم کشاورز
تدوین کرد ، ازطرف روزنامه‌ها بمنز
اولین قدم در راه استفاده از اختیارا
تلقی شد .

کیهان تحت عنوان «اولین قدمی
اصلاحی» نوشت : «حل مسئله مالکیت
ارضی کاری است که دربدقدرت آقا
مصدق هست و ایشان باید از امکانا
موجود برای علی کردن آن ، نهای
استفاده را بکنند»

باختر امروز اضافه کرد «د
مصدق دست بیکقدم اصلاحی وانقلابی
زدکه درتاریخ ایران سابقه نداشته و
تدوین لوایح ازدیاد سهم کشاورزان
سازمان عمرانی کشاورزی والغای عوا
ویا باج قرون وسطائی دردهات میبا
دکترمصدق باید دربیرو این تصمیمات
لایحه تحدید مالکیت‌های بزرگ راقرا
سازد و باخرید اراضی مزروعی ازملا
عمده باقساط طویل‌المدت ، هم کشاورز
را صاحب زمین کند و هم بهای املا
مالکین بطوریکه شرع اجازه دهد
پرداخت شود.»

داد نیز اظهار خوشوقتی کرد
«ما خوشوقتیم آقای نخست وزیر قبل
همه توجه‌توده واقعی ملت ایران کرد
یك نگاهی باین دو قانون و دقت
مندرجات آن‌حسن‌نیت آقای دکتر مصد
رانشان می‌دهد» ولی این روزنامه ضمن
عقیده داشت که بواسطه وجودمامور
بد عمل و فاسد ، لوایح دولت ، تا
محسوسی دروضع طبقه کشاورز نخوا
داشت ولی «شاهد» طرح نمایندگان
این لایحه ترجیح می‌داد ومعتقد بود
بین خواسته های دهقانان ولوایح دول
فاصله زیادی موجود است

روزنامه خوان

دانیال

سه‌شنبه‌ها منتشر می‌شود

صاحب امتیاز ومدیر: یعقوب اوریان

مدیرداخلی : روح‌اله خالپری

بهای اشتراك	داخله ایران	
یکساله	۱۰۰ ریال	
ششماهه :	۵۰ »	

برای اسرائیل بایست هوائی

اشتراك سالیانه	۵ لیره اسرائیل	
» شش ماهه	۲٫۵ »	

جنگ جهانی دوم

بقیه از صفحه اول

می‌نامید در این موضوع سکوت اختیار نمود ـ مقامات شوروی پیش خودحساب می‌کردند که در استتار و اختفای این حقیقت که خشم وغضب آلمانی‌ها ـ سقیما منوجه‌یهودیان می‌باشد منافع بیشتری‌عایدشان خواهد شد ـ حال‌اگر این استتار حقیقت وسکوت باعث گردید که صدها هزار یهودی ـ بی خبر ازهرجا ـ در شهرهای خودباقی بمانندوبدست آلمانی‌ها بقتل برسند ، چنین‌قربانی‌را شوروی‌برای حفظ رژیم خودلازم می‌شمرد .

در روزهای اولیه جنك نارضایتی وروح شکست ونا امیدی که خودمعلول اوضاع گذشته روسیه بود در بین کلیه ملیت های شوروی شیوع داشت واغلب اشخاص بامید دیدن روزهای بهتری‌انتظار شکست سریع شوروی را داشتند . اینها کسانی بودند که‌اقدامات خشونت‌آمیزی را که درراه مرام‌اشتراکی بعمل‌می‌آمد بخاطر می‌آوردندزجرهائیکه‌درزندانهای گپئو و اردو گاههای کار اجباری کشیده بودند ـ ظلم و بی‌عدالتی و فقر و گرسنگی‌هائی‌که تحمل‌کرده بودند همه رابخاطر می‌آوردند.

دربین سربازانی که روحیه خود را از دست داده ودرحال عقب‌نشینی بودند وجود مجازاتهای شدید،انضباط بکلی از بین رفته بود و فرار از صفوف جنك بصورت دسته‌جمعی در آمده‌بود . ارتشها یکجا تسلیم‌دشمن میشدند . دولت‌شوروی

بقیه از صفحه ۱

پشت‌نویسی نمایدو به‌شخص‌ثالثی بدهد و بهمین طریق چندین دین با مبادله چك تادیه‌شود : دراغلب کشورها چك بجای اسکناس رفع احتیاجات پولی مردم را می‌کند وباین ترتیب درمصارف پول‌صرفه جوئی بعمل می‌آید .

برای اینکه‌چك بخوبی جریان‌یابد، باید مردم اطمینان کامل نسبت به‌آن داشته باشند یعنی مطمئن باشند که وجه چك پرداخت خواهدشدودراین‌صورت‌عدم اطمینان مردم نسبت به‌چك باعث خواهد شد که در کارهای تجارتی وقفه حاصل گردد و مردم آنرا بجای پول نپذیرند.

روی همین اصل است که‌قانونگذار برای چك اهمیت مخصوصی قائل شده و برای تحکیم موقعیت چك و جلب اعتماد مردم نسبت به آن برای صادرکننده چك بی‌محل‌مجازات‌قائل‌گردیده تاحتی‌المقدور ازصدور چك بی‌محل جلوگیری بعمل‌آید

ممکن است که همیشه صدور چك بی محل ازروی سوء نیت نباشد بلکه‌در اثر اشتباه‌دفتری صادرکننده اقدام‌بصدور نماید البته‌درچنین‌صورتی صادرکننده‌قصد کلاهبرداری نداشته وروی‌همین‌اصل‌است که قانون مجازات برای مرتکب فقط‌به جزای نقدی اکتفا نموده ومی‌گوید:

هرکس بدون داشتن محل اعم از وجه نقد یا اعتبار چك صادر نماید بجزای نقدی‌معادل عشر وجه چك محکوم میشود و اگر محل کمتر از مبلغ چك باشد جزای نقدی به‌نسبت تفاوت بین محل‌موجود و مبلغ چك اخذ خواهدشد ودرهرصورت‌میزان جزای نقدی نباید کمتر ازدویست ریال باشد .

ولی البته دراین‌مورد مجازات بسته به‌شکایت دارنده چك می‌باشد و علاوه استرداد شکایت در تمام مراحل‌مانع از تعقیب و مجازات است

ولی همیشه‌اینطور نیست یعنی‌ممکن است صادرکننده چك بی محل سوء نیت داشته‌باشد .

قانون مجازات عمومی برای‌اینگونه اشخاص مجازات شدید تری تعیین کرده است و می گوید هرکس ازروی سوءنیت بدون محل و یا بیشتر از محلی که‌دارد چك‌صادرکند و یا پس از صادر کردن چك تمام ویا یك قسمت وجهی راکه باعتبار آن چك صادر کرده به نحوی از انحاء ازمحال‌علیه پس بگیرد بحبس تادیبی‌از ششماه تا دوسال‌وبه تادیه جزای نقدی که نبایداز‌دو برابروجه چك بیشتروربع آن کمتر باشدمحکوم‌خواهدشد

البته سوء نیت صادر کننده چك را مدعی باید ثابت نماید وچون اثبات این امر دربعضی موارد مشکل می‌شودقانون گذار برای تسهیل کار مدعی‌ایجاد یك فرض قانونی کرده و میگوید : هرگاه

صادرکننده‌چك‌درظرف‌پنج‌روز از تاریخ ابلاغ اظهاریه‌رسمی و یا از تاریخ ابلاغ اعتراضنامه وجه چك را نپردازد سوء نیت محرز است .

این‌ماده‌ارفاقی است که برای‌تسهیل اثبات سوء نیت به دارنده چك شده یعنی کافیست که بطور رسمی به‌صادرکننده ابلاغ نماید که وجه چك را بپردازد و اگر در ظرف پنج روز نپرداخت‌ثابت می‌شود که سوء نیت داشته .

ولی یك نکته هست وآن اینستکه اعم از اینکه سوء نیتی در بین نبوده و فقط صادرکننده مستوجب جریمه نقدی و حبس تادیبی باشد قانون این جرم رااز جرایمی که دارای جنبه عمومی است نمی شمارد یعنی دادسرا مستقیما ازجهت‌جنبه عمومی آن وارد دعوی نمی‌شود . ولی در مواردی که سوء نیت در بین باشد و مدعی خصوصی هم دعوی را تعقیب نماید جنبه عمومی‌قضیه آشکار میشود ودر این صورت‌دیگراسترداد شکایت مدعی کافی برای منع تعقیب‌ومجازات نمیباشد .

متاسفانه همین امر یعنی اینکه‌اگر مدعی شکایت ننماید موضوع ازنظرجنبه عمومی قابل تعقیب نیست باعث شده که چك در ایران آن اعتباری را که لازمه‌اش میباشد ازدست داده یعنی صدورچك بی محل امری عادی و معمولی شده‌است وبغالب دیده می‌شود که بدون واهمه و بدون درنظرگرفتن عواقب وخیم آن‌در صورت تعقیب اقدام بصدورچك بی‌محل می نمایند .

بحث حقوقی

یهودی بودند ـ در اول ژانویه ۱۹۴۲ یکنفر یهودی بنام س. لیتوینف که از ماریوپول‌فرار کرده‌بود نامه‌ای تحت‌عنوان «من آن‌را دیدم» برای روزنامه پراودا ارسال نمود ودرآن جنایاتی راکه‌آلمانها نسبت به یهودیان مرتکب‌شده‌بودندشرح داده بود ولی این نامه در روزنامه مزبور چاپ نشد و پس از ۱۸ ماه در یك کتاب مجموعه‌اسناد منتشر گردید .

دولت شوروی کلیه دول جهان را که باآنهاروابطی داشت منجمله اهالی کشور را بوسیله انتشار یاد داشت های سیاسی‌ازچگونگی‌فجایع‌ومظالم‌آلمانی‌ها نسبت به اهالی کشوری و اسرای‌جنگی مطلع نمود . نخستین یاد داشت سیاسی در تاریخ ۲۵ نوامبر ۱۹۴۱ ارسال گردید که درآن منحصرا ازمظالم آلمانها نسبت به اسرای جنگی صحبت شده بود.دومین یاد داشت که یاد داشت مفصلی بود در تاریخ ۶ ژانویه ۱۹۴۲ صادر گردید . این یاد داشت از لحاظ ترتیب مسائل مطروحه قابل ملاحظه است ـ منطقا در چنین یاد داشتی ازنظر اهمیت موضوع ، مسئله کشتارهای‌دسته‌جمعی بایددردرجه اول ذکر شود ومسئله‌خسارات‌و زیانهای‌مالی در مرحله دوم قرار گیرد .

ولی برعکس یاد داشت با شرحی راجع به‌ویران کردن و سوزاندن شهرها وروستاها ، کار اجباری برای احتیاجات ارتش آلمان ، غارت منازل دهاقین و چپاول شهرها ـ حمله به‌فرهنك شوروی از جمله وحشی گریهای آلمانها در خانه لئوتولستوی و چایکوسکی و استقرار پاسگاه نظامی‌در یکی از معابد شوروی بنام «اورشیلم جدید» شروع شده بودو پس‌از آن‌قسمتی به کشتارهای دسته‌جمعی زنان‌وکودکان‌وبالاخره‌یهودیان «کیف» اختصاصی یافته‌بود . جمله مربوط باین قسمت اینطور نقل‌شده بود . «آلمانها اعمال بیرحمانه‌ای نسبت به‌اوکرائینها،روسها و یهودیان که به رژیم شوروی‌وفادار مانده بودند (!) مرتکب شده‌اند» سپس شرحی راجع به تیر اندازی در قبرستان یهودیان داده و گزارشهای مشابهی در باره مظالم آلمانی ها در سایر شهر ها نقل شده‌بود .

یاد داشت بعدی مولوتف در تاریخ ۲۷ آوریل ۱۹۴۲ صادر گردیدوترتیب موضوع های آن‌نیز بهمان نحوبود. فصل پنجم این یاد داشت تحت‌عنوان «مظالم وشدت عمل‌آلمانیهاعلیه‌اهالی‌غیر نظامی» ذکرشده و ابداً اسمی از یهودیان بمیان نیاورده و بهیچوجه تصریح نکرده بود که ۷۰۰۰ نفوس که در «کرچ» و ۶۰۰۰ نفردر «ویتیسك» ونظایر آن‌بقتل رسیدند همه‌وهمه یهودی بودند

هشت‌ماه پس از وقوع این کشتارها یعنی در اواخر سال ۱۹۴۲ از طرف کمیساریای خارجه خلق شوروی گزارش مخصوصی راجع به کشتاردسته‌جمعی‌یهودیان منتشر گردیدو این موقعی بود که دیگر ادامه سکوت ممکن نبود واساسا دیگر کسی باقی نمانده بود که این گزارشها باطلاع او برسد . درآن هنگام‌مطبوعات کشورهای باختری‌مملوازاطلاعات‌مربوط به قتل یهودیان‌شده‌بودو کمیساریای‌خارجه شوروی‌ناگزیر گردید که قسمتی‌از گزارش‌های کنگره جهانی یهودیان امریکا را نقل نماید ولی حتی اعلامیه‌رسمی هم که دراین‌مورد صادر گردید‌مطالب آن‌بطرز عجیبی تنظیم شده بود (ناتمام)

(خوانندگان عزیز ومشترکین محترم)

درشمارهٔ قبل شرحی درمورد مضیقه مالی روزنامه نوشتیم‌و ازمشترکین محترم تقاضا نمودیم‌که وجه اشترك را بنماینده ایکه کتبا معرفی می‌نمائیم بپردازند نماینده‌این روزنامه، به‌نشانیهائی‌مراجعه نموده واغلب وجه اشتراك را پرداخته‌اند که موجب تشکراست اینك مجدداً تمنا داریم بامراجعه ایکه نماینده معرفی شده‌این‌روز نامه خواهد نمود آقایانیکه وجه اشتراك خود را نپرداخته اند بپردازند تااین نشریه‌بتواند بخدمت ملی خودادامه دهد .

ازمشترکین محترم شهرستان‌هانیز تقاضا میشود وجه‌اشتراك را بهرطریقی که صلاح می‌دانند ارسال فرمایند موجب مزید تشکر خواهد بود .

دفتر روزنامه دانیال

دانیال‌در ایسرائل

با کمال مسرت باطلاع برادران مقیم ایسرائل میرسانیم که موفق‌شده‌ایم نمایندگی دانیال‌را در ایسرائل‌دائر نمائیم ـ

برای ترتیب اشتراك و تکفروشی و هرگونه امور مربوط بروزنامه به این نشانی :

زریف شماره ۷۰

ماباراث حیریا

نمایندگی دانیال

مراجعه ویا مکاتبه فرمائید

لوازم آرایش
توکالن
«پاریس»

زیباتر از همیشه
من زیبائی خود را مدیون لوازم آرایش
توکالن میدانم
توکالن محبوب خانمهای باسلیقه
کیلیک
نماینده انحصاری درایران: لاله‌زار ـ توکالن

چاپ تهران

دانیال
زیر نظر هیئت تحریریه
دفتر اداره: چهارراه حسن آباد
کوچه همت آباد ـ کاشی ۲۲

عوامل تشتت و نفاق را

بقیه از صفحه اول

برای اجرای این نظر پلید تمام دستگاههای جهنمی استعمار سیاه و موتلفین داخلی و خارجی او بگردش درآمد و سرانجام به توطئه خائنانه زمامداری غیر قانونی قوام منجر گردید. ولی قیام ملی تاریخی ۳۰ تیر این توطئه ننگین را خنثی و عظمت و هیبت نیروی لایزال ملت را بیش از پیش تثبیت نمود.

شکست توطئه استعمار گران که همزمان با اعلام پیروزی ایران در دیوان لاهه صورت گرفت برای ملت ایران درجبهه خارجی یك پیروزی شگرف بشمار می‌رود پیروزی ایکه عظمت آن مورد تصدیق دوست و دشمن است ـ براثر همین پیروزی درخشان است که چرچیل نخست وزیر مغرور و محافظه کار «رسیدگی بمسئله نفت را خود شخصا بعهده میگیرد» و باهمین مصدقی که از مذاکره با او خودداری میکرد برای حل مسئله نفت طرف می‌شود براثر همین پیروزی است که انگلستانی که خود را از نفت ایران بی نیاز نشان می‌داد و هر روز افسانه استخراج و اکتشاف معادن جدیدی را برخ ما می‌کشید امروز می‌کوشد تا شاید بتواند بطریقی مجددا از نفت ایران بهره‌مند شود

* * *

ملت ایران درجبهه خارجی به تحقیق پیروز شده‌است و این پیروزی محققا درنتیجه استحکام جبهه داخلی بدست آمده است ـ برای حفظ این پیروزی و بهره‌گیری کامل از آن باید بیش از پیش براستحکام جبهه‌داخلی افزود و عوامل نفاق و تشتت را بشدت سرکوب نمود. درست است که هم‌اکنون نیروهای استعماری براثر قیام تاریخی اخیر ملت ایران تاحدی عقب نشسته‌اند ولی اگر تصور شود که این عقب نشینی بهمین وضعیت و شدت فعلی محفوظ خواهد ماند تصوری اشتباه و خطرناك خواهد بود.

مسلما ایادی بیگانه و آنها که نسل اندر نسل سعادت خود و فرزندان خود را در بدبختی و نابسامانی سایر هموطنان خویش جستجو کرده‌اند باین سادگی ها دست ازمیال پلید و شیطانی خود برنخواهند داشت.

مسلما عناصر ضدملی و دشمنان نهضت ضداستعماری ایران برای ایجاد رخنه در صفوف ملت و درهم شکستن وحدتی که توده‌های ملت را بصورت یك نیروی اجتماعی عظیم و خورد کننده درآورده است به تلاش خواهند پرداخت و تحت عناوین رنگارنگ سعی درایجاد تحریك و تشنج و نفاق و تشتت خواهند کرد.

برای درهم شکستن هرنوع تحریك و تفتین و نفاق افکنی دشمنان نهضت ملی ایران باید بیش از پیش هوشیار و مراقب باشیم و وحدت ملی خود را که یکی از مؤثرترین عوامل پیروزی نهضت ضداستعماری ملت ایران بوده است بهر قیمت که باشد همچنان حفظ نمائیم.

یکی از عواملی که بارها دشمنان وحدت و یگانگی ملت‌ها بسود خود و ادامه نفوذ استعماری از آن استفاده کرده اند اشاعه و ترویج فرضیه‌های مردود نژادی و تحریکات مذهبی در میان افراد آن ملت ها بوده است بارزترین نمونه این تحریکات استعماری و نتایج جانگداز و خونباری را که از آن حاصل گردید بسهولت می توان در صفحات تاریخ کشور هندوستان مشاهده کرد. انگلیس‌های خون آشام متجاوز از ۳۰۰ سال باتوسل به این حربه ضد انسانی ٤٥٠ ملیون انسان زنده را از نعمت آزادی و حق حیات و استقلال واقعی محروم کردند و هستی و ثروت کشور زرخیزی را در جلو چشم صاحبان اصلی آن به تاراج و یغما بردند

استعمار خونخوار هنوز هم درهر گوشه‌ای از جهان که نفوذ خود را متزلزل و یا درحال سقوط مشاهده می کند از توسل باین حربهٔ فرسوده دریغ نمی‌ورزد. نمونهٔ مورد اخیر را درمیهن عزیز خود ایران مشاهده می کنیم که در آستانه پیروزی قطعی بر استعمار دستجاتی در ماسکهای مختلف و اغلب با تظاهر به ملی بودن درزمینه تحریکات مذهبی باهمان حربه مورد پسند استعمار مجهز شده و سعی در ایجاد جدائی و نفاق بین افراد ملت دارند.

در ایامی که ملت رشید ایران درنتیجه فداکاری‌ها و جانبازی‌های خود موفق شده است دو تن از بزرگترین رهبران سیاسی و مذهبی خود یعنی جناب آقای دکتر مصدق و حضرت آیت الله کاشانی را بر راس حکومت و مجلس شورای ملی مستقر نماید، بسیار جای تاسف خواهد بود اگر دستجاتی که تظاهر بطرفداری و تبعیت از منویات این دو شخصیت می نمایند درست درجهت عکس منویات ایشان گام بردارند. حضرت آیت‌الله کاشانی که خود طعم مظالم استعماری را چشیده و برهمهٔ نیرنگها و تحریکات آن وقوف کامل دارند بکرات هموطنان و برادران ایرانی خود را ازهر کیش و آئین باتحاد و یگانگی و احتراز از تحریکاتی که موجد تشتت و نفاق میباشد دعوت نموده و جناب آقای دکتر مصدق نیز در نطق‌ها و پیامهای خود همواره ملت را از تشبثات نفاق افکنانه دشمنان نهضت ملی ایران برحذر داشته‌اند بنابراین کسانیکه علیرغم منویات رهبران عالیقدر سیاسی و مذهبی ایران ـ که باآمال و آرمانهای ملی قاطبه اهالی کشور مطابقت و توافق کامل دارد ـ دست بتحریکات مذهبی و نفاق افکنانه می زنند، بدون شك نسبت بمصالح ملی ایران خیانت می‌ورزند

تحریکات مذهبی یکی ازهمان عواملی است که استعمار کهنه کار برای درهم شکستن سنگر جبهه داخلی (که درحال حاضر بصورتی نفوذ ناپذیر درآمده است) بدان متوسل شده است

برای حفظ این سنگر باید دست استعمار را از این حربهٔ منحوس کوتاه کرد مامخصوصا توجه دولت ملی جناب آقای دکتر مصدق و ریاست محترم مجلس شورایملی حضرت آیت‌اله کاشانی و نمایندگان محترم طرفدار ادامه نهضت ملی را به عواقب جبران ناپذیر تحریکات مذهبی که با الهام استعمارگران صورت میگیرد جلب نموده و جدا انتظار داریم در مقام جلوگیری از این تحریکات نفاق افکنانه برآیند

«هیئت تحریریه»

پزشك شما

بقیه از صفحه ۱

اثر میکرب بکاهند و از آن واکسن برای جلوگیری از بیماری و از این راه کمك بسزائی بدام پروری در عالم بشریت بنمایند.

میکرب سیاه‌زخم باسیلی است بزرك که قسمت بالا و پائین آن بخط مستقیم بوده و هوازی و دارای تخم می‌باشد (هوازی میکربهائی را گویند که برای ادامه زندگی احتیاج به هوا و اکسیداسیون دارند چه برخی از میکربها بالعکس در پناه هوا می‌توانند زندگی کنند و درصورت وجود هوا قادر بادامه حیات نیستند)

مدت زندگی میکرب سیاه زخم بر حسب اینکه بحالت باسیل و یا تخم باشد فرق دارد زیرا تخم ها دربرابر عوامل خارجی بسیار مقاومت دارند

بعقیده رووشابرلان حرارت در آنها تاثیر زیادی دارد زیرا میکرب سیاه زخم در محیط کشت دربرابر ٤٥ درجه حرارت ٤٠ دقیقه و درمقابل ٥٠ درجه حرارت بیش از یکساعت زنده نمی‌ماند و حرارت ۷٥ درجه در عرض ۲ـ٤ دقیقه آنرا می کشد درگرمای ۸۰ درجه پس از یکدقیقه باسیل شاربن از بین میرود برعکس سرما حتی برودت (منتهای صد درجه) درمدت حیات و یا در شدت آن تاثیری ندارد.

تخم‌های میکرب سیاه زخم می‌توانند در گرمای مرطوب ۹٥ درجه مدت ده دقیقه زنده بمانند ولی در ۱۱۰ درجه بیشتر از ۳ـ٤ دقیقه مقاومت نمی‌نمایند در گرمای خشك ۱۲۰ درجه اغلب چندین ساعت زنده هستند.

باسیلها دربرابر نور آفتاب حساس بوده ولی وجود هوا درمدت زندگی آنها تاثیر دارد مثلا اگر نور در حضور هوا روی آن اثر کند مقاومت میکروب بیش از ۱۰ تا ۱٦ ساعت نیست چون میکروب درمحیط بدون هوا تحت اثر نور قرار گیرد مدت مقاومت آن به ۸۳ روز افزایش می‌یابد خشك شدن در باسیلها کمی موثر است مثلا میکربها می‌توانند درحرارت معمولی درخون خشك شده مدت دوماه زندگی کنند ولی خشك شدن در تخم هیچ گونه اثری ندارد ایستادگی باسیلها در برابر مواد ضد عفونی کننده کم بوده و بر عکس تخم‌ها مقاومت قابل ملاحظه‌ای دارند بطوریکه درمحلول یك درهزار سوبلیمه دو تا سه روز زندگی می کنند ولی این مقاومت برحسب اینکه میکرب ازچه مبدائی باشد فرق می‌نماید.

تخم های باسیل شاربن در خاك و در اعماق آن که محفوظ ازمواد و نورند مدت زیادی زنده میمانند و در آب نیز بیشتر ازیکسال ادامه حیات می دهند متاسفانه شاربن در ایران بخصوص دردهات زیاد بوده و ازحیوانات مانند گاو و گوسفند و اسب بانسان انتقال پیدا می کند بطوری که ازخراش و زخم پوست بدن میکرب وارد شده و بیماری را سبب می گردد بیشتر جوانان و دهاقین و کسانی که با این دامها و پشم آنها سر و کار دارند مانند قصاب و دباغ حتی دامپزشکان وغیره بیشتر ابتلاء حاصل می کنند زخم این بیماری اغلب درنقاط باز مانند صورت و دست و پا و گردن (درنصف بیشتر بیماران درصورت می باشد) دیده شده و غالبا منفرد بوده و گاهی دوعدد است.

دوره کمون مرض (یعنی فاصله زمان بین ورود میکرب و پیدایش اولین علائم و آثار مرض ۲ـ۳ روز بیشتر نیست

این بیماری بر حسب اینکه از چه راهی وارد شده باشد اشکال گوناگونی بخود می گیرد. مثلا اگر میکرب از راه پوست داخل گردد بیماری بصورت تاول وخیمی در می‌آید مثلا اگر در بدن زخم یا خراش باشد و بخون یا ترشحات میکربی آلوده شود درمحل آن آثار سیاه زخمی ظاهر می‌شود گاهی ممکن است بعضی اشخاص با خوردن گوشت یا شیر حیوان بیمار، بسیاه‌زخم معده و روده دچار گردند و نیز درپیش کهنه فروش ها دیده شده است که تنفس گرد و غبار محتوی میکرب سیاه‌زخم انسان را بسیاه زخم ریوی مبتلا کرده است بطور کلی انتقال میکرب بتوسط حشرات بویژه مگس مورد بحث می باشد.

حیوانات ممکن است بخودی خود به سیاه زخم مبتلا شوند و آفت و زخم پوستی آنها که اغلب در دست و پای دام ملاحظه می گردد در اثر خراش خارهای آلوده می باشد ولی بیشتر اوقات بوسیله دستگاه گوارش مبتلا می شوند چنانکه پاستور و روگیاهی را با کشت میکرب آلوده بخورد حیوان دادند و با این طریق توانستند ایجاد سیاه‌زخم نمایند

پاستور در چمن زار «بوس» برای اولین بار ثابت نمود که علت واگیری سیاه‌زخم گوسفندان بواسطه دفن لاشه‌های گوسفندان سیاه‌زخمی بوده‌است که در ۱۲ سال قبل از آن در چمنزار نامبرده بخاك سپرده شده بوده‌اند و معلوم نمود که تخم میکربهای سیاه‌زخم بوسیله کرمها بریشه نباتات و برگ‌ها و بالاخره بسطح خاك منتقل شده و از راه دستگاه گوارش دامها را مبتلا کرده‌است (ناتمام)

بیاد بود شهیدان یهود

بقیه از صفحه ۱

امر صادر فرماید که آنها را نابود سازند..»

آلمان هیتلری در انجام این برنامه بیش از ثلث راه را طی نمود و اگر جاده‌اش را سد نمی کردند ممکن بود که تمام برنامه خود را اجراء نماید

بنابر این واجب است بر بقیة السیف یهودیان جهان مخصوصا ساکنین ارض مقدس که یاد بود میلیونها شهید خود را جاویدان سازند

نخستین قدمی که در این راه باید برداشته شود تدوین تاریخ دقیق و مؤثری از سرگذشت جامعه هائی است که قربانی این افکار پلید هیتلری شدند و تا آنجا که ممکن باشد باید نام شهیدان در آن کتاب درج شود البته این امری بس خطیر و وسیع است ولی یهودیان دنیای فعلی نباید در انجام آن سهل انگاری یا طفره نمایند ولو هرقدر گران تمام شود.

اطمینان داریم که کلیه یهودیان جهان در این موضوع ذیعلاقه بوده و در آبادی این بنای یادبود شرکت خواهند کرد و نتیجه تحقیق و تجسس درمیان زندگان (هر جا که باشند) کتابی بوجود خواهد آورد که بطور کامل با ناقص شرح بدبختی‌ها و مصائب این جامعهٔ اقلیت بشری را تشریح خواهد نمود ... ولی علاوه بر تنظیم این کتاب بر مورخین واجب است که شرح کاملی از تاریخ پراکندگی قوم یهود تا تاریخ تاسیس مجدد کشور مستقل ایسرائل را دقیقا تنظیم نمایند. تاریخ مزبور وقتی کامل خواهد بود که صفحات این قربانی سوختنی عظیم (شش میلیون از افراد بشر) مفصلا در آن گنجانیده شود زیرا چنین کشتاری در تاریخ ایسرائل و نوع بشر سابقه نداشته است

چه بگوئیم از این تراژدی تاثرانگیز که محبوسین را پیاده از فرسنگها راه بکشتار گاه برده و در بین راه اجازه نمیدادند که حتی گریه کنند اینها هم قسمتی از آن صفحات را تشکیل خواهند داد

البته ما نمی توانیم قبرهای این شهیدان را گشوده و جنازه شانرا بایسرائل حمل کنیم ولی می‌توانیم یادبود ایشان را جاودان سازیم... هر قدر که آلمان غربی غرامت بپرداز معهذا این پول جایگیر و خون بهای آن وجودهای ذیقیمت نخواهد شد و جبران آن اتهامات و توهینات را نخواهد کرد

کوره‌های آدم سوزی هیتلر باین منظور ساخته شده بود که اصلا نام و نشان یهودی و تمدن درخشانش را نابود سازد ولی اقداماتی که در پاریس و نیویورك برای جاودان ساختن یادبود آن بی گناهان میشود هر چند قابل تقدیر و تقدیس است ولی هیچ کجا بهتر از خاك ارض مقدس نیست زیرا کشور ایسرائل علامت بارزی از پایداری قوم یهود در مقابل دوهزار سال مصائب و شکنجه‌های سخت می باشد و بهترین نقطه برای تجلیل یادگار شهدای بی گناه یهودی همانا آباد کردن بنائی است که تا ابدالآباد پایدار بوده و از دستبرد حوادث زمان محفوظ بماند

آلمان باید خسارات

بقیه از صفحه اول

این مورد امروز باین شکل در آمده است که آیا جنایاتی که بنام آلمان علیه یهودیان بعمل آمده است مورد تصدیق و درعین حال تنفر شخص مورد آزمایش هست و آیا حاضر و معتقد است که باید بنحو کامل جبران این جنایات شود یا نه.

لووت تاکید کرد که جبران خسارات برای آلمان یك تعهد الزام آور بشمار می رود که اجرای آن نه فقط بعهده ملت بلکه بعهده دولتی که پس از رایش سوم روی کار آمد و جانشین دولتی گردید که مسئول غارت اموال یهودیان در سراسر اروپا شناخته شد نیز می باشد. جبران خسارات باید بنحو اتم و اکمل انجام شود صرف نظر از اینکه شخص خسارت زده فرضا برای خود پناهگاهی در ایسرائل لندن و یا نیویورك پیدا کرده باشد

نسل جدید آلمان باید با این حقایق آشنا شود مدارس و دانشگاههای آلمان سعی کرده‌اند که دوره ۱۲ ساله تسلط نازی‌ها را بدست فراموشی سپارند و بدین ترتیب شکافی بین تاریخ آلمان و اروپا بوجود آورند ولی هیچ ملتی نمی‌تواند بدون توجه بگذشته و گرفتن درس عبرتی از آن، آینده خود را بنا نماید فقط در نتیجه وقوف برحقایق و تصدیق و تائید آن می توان این «شکاف» را مسدود نمود. بهمین جهت لازم است کتاب تاریخ مخصوصی حاوی مظالم و جنایاتی که در دوره تسلط نازی‌ها بر یهودیان وارد آمده است تدوین و تحصیل آنرا در کلیه مدارس آلمان اجباری کرد.

***

هنگامیکه حکومت فدرال دکتر ادنائر تشکیل گردید و ن کوریون نخست وزیر ایسرائل علام نمود که ایسرائل از پیروی سیاستی که بخواهد یك آلمان «توبه ناکرده» را در اجتماع ملت ها بپذیرد جداً احتراز خواهد کرد، لووت «رودلف گوسترمیر» یکی از سوسیالیست های آلمانی که ۱۲ سال در بازداشتگاه های کار اجباری نازی‌ها بسر برده بود بوسیله مطبوعات و رادیو نهضتی را شروع کردند و جدا از دولت جدید آلمان خواستند که وضعیت خود را دربرابر مسئله جبران خسارات یهودیان و جنایات جنگی آلمان روشن کند. این نهضت عده زیادی آلمانها را بخود جلب نمود و مخصوصا بین دانشجویان دانشگاه طرفداران زیاد پیدا کرد. لووت در مصاحبه خود با خبرنگار جوئیش گرونیکل اظهار داشت که شورای سازمانهای دانشجویان الحاق خود را بدسته‌ای که هدف آنها جمع آوری پول جهت غرس درختهای زیتون در ایسرائل می باشد اعلام داشته است و تاکنون قریب ٤٠ هزار مارك (درحدود ۳٫۳۰۰ لیره) جمع آوری شده است. این کمك هم کاملا داوطلبانه بوده و بیشتر آن را دانش آموزان و دانشجویان و کارگران پرداخته‌اند

آقای لووت اضافه کرد که «نهضت صلح با ایسرائل» در آلمان غربی فعالیت میکند ولی نامه‌ها و پیامهائی که از آلمان شرقی می رسد نشان می‌دهد این نهضت مورد علاقه و توجه آلمان هائی هم که در منطقه شوروی می باشد واقع شده است

سال اول
۳شنبه ۴ شهریور م

شناس

درشماره اخیر مجله تهر
رسیده بدین مضمون درج شده ب
۲۱ کشتی نفت کش است بادولت
کشتی دراختیار شرکت ملی نفت
اسرائیل را بشکل «دوژورو»
تهران مصور اضافه کرد
نرسیده که در باره آن بتوان
عقیده دارند که در حال حاض
وجود ندارد.
خبر دیگری نیز اواخ
کیهان نقل ازخبرگزاریهای خا
جوان اسرائیل به عقد پیمان صا
این قرار بود:
«آقای
خود در پارلمان اعلا
پیمان صلح منعقد س
قبل از
بود که ایسرائل
زیرا هیچگونه
ندارد.
آقای
پیشرفت وانجام بر
اکنون قریب ٤ سال ا
سال است که بین اسرائیل و
مخاصمات» که امید می‌رود ب
عقد پیمان صلح دائم بین آ

آرتور کوئیس
کوئیستلر درسال ۱۹۰٦ در
بعرصه وجود گذاشت ودر و
داخت ـ قبل از ۲۱ سالگی
امر کشاورزی اشتغال و
کنفر معمار عرب بکار مشغو
مدت کوتاهی یك نامه هفتگی
منتشر نمود.
در ۲۱ سالگی خبرنگاری
آلمانی اولشتین را درخ
پاریس بعهده گرفت و با هیئ
اف زیپلین عازم مناطق قط
د

هفته گذشته «پزشك شما» ب
ستون مورد بحث قرارداد ـ
قبل را بپایان رسانیده و سپس
یکی ازخوانندگان مارسیده
درصورتیکه شما هم
دارید بعنوان «پزشك شما»
ارسال فرمائید تادر روزنا
سئوال شما پاسخ داده شود

سیاه زخم
(بقیه از شماره ق
از بیماری غیرمحسوس و
ولادرهنگام مراجعه بطبیب
است بیشتر آفتهای
ورت تاول بدخیمی است
بدن تولید می‌شود. در این
سیاه‌زخم درضخامت آن بخص
قی قرار گرفته ودر محلی
شتر است فراوان‌تر می باش
ترشحات تاول و همچ
قی ولنفاوی مجاور زخ
میکرب سیاه‌زخم جزدرمو
ن منتشر نمی گردد در

دنیای یهود

سال اول
۳شنبه۴شهریورماه ۱۳۳۱

شماره چهاردهم
تکشماره ۲ ریال

شناسائی دولت اسرائیل

درشماره اخیر مجله تهران‌مصور خبری باتکاء گزارشی که از«تل‌آویو» رسیده بدین مضمون درج شده بودکه یکی ازکمپانیهای بزرك یهودی که صاحب ۲۱ کشتی نفت‌کش است بادولت ایران تماس خواهد گرفت و حاضر است ۲۱ کشتی دراختیار شرکت ملی‌نفت ایران بگذارد بشرطی که دولت ایران دولت اسرائیل را بشکل «دوژورو» بشناسد.

تهران‌مصور اضافه کرده بود که هنوزاین پیشنهاد«بطوررسمی» به تهران نرسیده که در باره آن بتوان اظهار عقیده نمود ، ولی محافل سیاسی تهران عقیده دارند که در حال حاضر اشکالی برای برسمیت شناختن دولت اسرائیل وجود ندارد.

خبر دیگری نیز اواخر هفته گذشته در روزنامه های باختر امروز و کیهان نقل ازخبرگزاریهای خارجی منتشرشدکه حکایت از تمایل شدید دولت جوان اسرائیل به‌عقد پیمان صلح باکلیه دول عربی مینمود . خلاصه متن خبر از این قرار بود :

«آقای شارت وزیرامور خارجه کشور اسرائیل ضمن نطق خود درپارلمان اعلام کرد که‌اسرائیل حاضر است باکلیه دول عرب پیمان صلح منعقد سازد

قبل از شارت نیز نخست‌وزیر آقای بن کوریون اطلاع‌داده بود که ایسرائیل حاضر است با مصر پیمان صلح امضاء کند

زیرا هیچگونه اختلاف ارضی وسیاسی با این دولت ندارد.

آقای شارت وزیر خارجه نیزاضافه کرد که‌اسرائیل برای پیشرفت وانجام برنامه اصلاحی،صلح رالازم می‌داند»

* * *

اکنون قریب ٤ سال ازتاسیس کشور اسرائیل می‌گذرد و متجاوز ازدو سال است که بین اسرائیل وپاره‌ای ازکشور های همجوار یك «حالت متارکه مخاصمات» که‌امید می‌رود براثر حسن‌نیت زمامداران مربوطه بزودی منجربه عقد پیمان صلح دائم بین‌آنها گردد برقرار می‌باشد

بقیه درصفحه ٤

دراین شماره:

۱- شناسائی‌دولت‌اسرائیل
۲- روزی‌باز خواهیت
۳- قرارداد اسرائیل و آلمان
٤- تمدید مدت خدمت‌نظام
٥- فوت پینکاس
٦- آرتور کوئیستلر
۷- پزشك‌شما
۸- اخبارایسرائیل
۹- دانیال و نامه‌های شما

جنك‌جهانی دوم‌و یهودیان شوروی وبحث حقوقی بعلت تراکم مطالب بشماره آینده موکول شد

چرا عقدقرارداد بین‌اسرائیل وآلمان‌غربی مواجه با بن‌بست شده است؟

دولت اسرائیل اصرار دارد که یك ماده تضمینی در قرارداد گنجانیده شود

بطوریکه خوانندگان عزیز اطلاع دارند چندین‌ماه است که بین نمایندگان دولت اسرائیل‌و آلمان غربی مذاکراتی راجع‌به پرداخت‌غرامات‌و جبران‌خسارت اموال یهودیان که در دوره تسلط رژیم نازی از طرف هیتلری ها غارت برده شده جریان دارد - این مذاکرات که‌در شهر لاهه بعمل‌می‌آید تاحدزیادی‌پیشرفت کرده و قراربود که موافقت نامه نهائی هفته قبل بامضاء نمایندگان دو کشور برسد .

برای روشن شدن مطلب قبلا لازم است مختصری راجع به‌سابقهٔ امرباطلاع خوانندگان عزیز برسانیم. پس ازاینکه آلمان هیتلری شکست خورد و متفقین آن‌کشور را اشغال کردند و بعدها این اشغال بصورت حکومت های آلمان غربی و شرقی‌در آمد ، حکومت آلمان غربی برای اینکه بتواند در جرگه دولت‌های آزاد مستقل اروپائی و همچنین‌سازمانهای بین‌المللی وارد شود تعهداتی رابکردن گرفت . یکی از این تعهدات جبران

بقیه درصفحه ۳

از کتاب «قلعه‌عزرا»

اثر آرتور کوئیستلر

ترجمه و تلخیص ی.ا.

((روز باز خواست))

صحنه‌ای از قیام دلیرانه یهودیان علیه انگلستان

کمتر خواننده‌ای است در ایران که‌نام نویسنده بزرك‌معاصر مجارستانی «آرتور کوئیستلر» را نشنیده باشد - کوئیستلر نویسنده‌زبردستی‌است که‌اشتهارخودرا ازراه‌تدوین و تصنیف کتابهای سیاسی که‌باغلب زبانهای زنده دنیا نیز ترجمه شده بدست آورده است- یکی از کتابهای اوبسنده بنام«ظلمت نیمروز» اخیراً در تهران بوسیله آقای ناصر قلی نوذری ترجمه و منتشر گردید و مورد استقبال طبقه روشنفکر واقع شد .

کوئیستلر در سال ۱۹٤٥ کتابی تصنیف نمود بنام« قلعه عزرا» که درآن محرومیتها و ناکامیها وهمچنین مبارزات‌دلیرانه یهودیان فلسطین علیه حکومت قیم‌انگلستان‌در سالهای بین۱۹۳۷ ۱۹۳۹ بخوبی تشریح شده است. یکی از فصول این کتاب را کوئیستلر«روز باز خواست» نام گذارده و قسمتی که ذیلا بنظر خوانندگانی عزیز میرسد ازاین‌فصل ترجمه وتلخیص شده‌است -مترجم

* * *

روزهفدهم‌ماه ۱۹۳۹ دولت انگلستان بیانیه‌ای حاوی نظریه سیاسی آن دولت راجع‌به راه حل نهائی مسئله فلسطین منتشر کرد- این بیانیه که به«کتاب‌سفید ۱۹۳۹» معروف گردید به‌حالت شك‌و تردیدوابهامی که‌درباره آتیه فلسطین در اذهان‌وجودداشت پایان‌داد.

بقیه‌در صفحه ۳

تمدید مدت خدمت نظام‌وظیفه

اورشلیم - بموجب لایحه قانونی که‌هفته گذشته ازطرف آقای‌بن‌کوریون نخست وزروزیر دفاع ایسرائیل تقدیم پارلمان گردید خدمت‌نظام وظیفه عمومی از دول سال به‌دوسال‌ونیم‌افزایش‌خواهد یافت

مقررات قانون جدید بشرح زیرمی باشد:

۱ - افراد بین ۱۸ و ۲۹ سال که‌تا

بقیه‌درصفحه۲٤

فوت داوید پینکاس وزیر ارتباطات ایسرائیل

آقای داوید پینکاس وزیر ارتباط ایسرائیل بر اثر یك حمله قلبی‌زندگی را بدرود گفت پینکاس ٥۷ سال داشت.

در ماه ژوئن گذشته ببمبی درخارج آپارتمان آقای پینکاس که در تل‌آویو واقع شده است منفجر گردید.پلیس‌عقیده داشت که انفجار بمب با دستوری که‌اخیرا راجع به‌صرفه جوئی سوخت از طرف پینکاس‌صادرشد و بموجب آن اتومبیل

های شخصی وکامیونها‌مجبور بودند‌علاوه بقیه در صفحه۳

آرتور کوئیستلر Arthur Koestler

کوئیستلردرسال۱۹۰٦ دربوداپست بدنیا وجودگذاشت ودر وین‌بتحصیل پرداخت -قبل از ۲۱ سالگی درفلسطین امر کشاورزی اشتغال ورزید وازد کنفر معمار عرب بکار مشغول گردید مدت کوتاهی یك نامه‌هفتگی در قاهره منتشر نمود.

در ۲۱ سالگی خبرنگاری روزنامه آلمانی اولشتین‌را درخاورمیانه و پس بعهده گرفت و با هیتلری که با اف‌زپلین عازم مناطق قطبی گردید

درصفحه۳

پزشك شما

هفته گذشته «پزشك شما» بیماری سیاه‌زخم را دراین ستون‌موردبحث قرارداد - دراین‌هفته قبلا بحث‌هفته ل را بپایان رسانیده وسپس به‌سئوالی که از طرف کی ازخوانندگان مارسیده است پاسخ می‌دهند

درصورتیکه شماهم سئوال‌ویامشکل بهداشتی ارید بعنوان «پزشك شما» بدفتر روزنامه دانیال سال فرمائید تادر روزنامه ویا بطورخصوصی به سئوال شما پاسخ داده شود

سیاه زخم

(بقیه از شماره‌قبل)

از بیماری غیرمحسوس وپنهانی بوده‌و ولادرهنگام مراجعه بطبیب زخم‌تشکیل ه است بیشتر آفتهای سیاه زخمی به رت تاول بدخیمی است که درمحلی ن‌تولیدمی‌شود .دراین زخمهامیکرب زخم درضخامت آن‌بخصوص درقسمت ی قرارگرفته ودر محلی که واکنش تر است‌فراوان‌ترمی‌باشد این‌میکرب ترشحات تاول و همچنین‌در غده‌های ولنفاوی مجاور زخم وجود دارد. کرب سیاه‌زخم جزدرمواردا‌ستثنائی‌در منتشر نمی گردد در صورتیکه عامل

بقیه‌درصفحه۳

دانیال و نامه‌های شما

در خلال دوهفته تعطیل روزنامه از طرف عده‌ای‌از خوانندگان نامه‌هائی واصل‌گردید که متاسفانه انتشار و انعکاس آنها بتاخیر افتاد - اینك بسا طلب پوزش از فرستندگان بدرج بعضی از این‌نامه‌ها مبادرت میشود

* * *

برگزاری مجلس تذکر شهدای ملی در بروجرد

آقای نصیر لاویان چنین گزارش می دهند :

روز پنجشنبه ۲ر۵ر۳۱ بر حسب آگهی که قبلا در شهر منتشر گردیده بود مجلس ترحیمی بمنظور تجلیل روح پرفتوح شهدای راه آزادی ۳۰ تیر در کنیسه تشکیل گردیدجماعت کثیری بروجرد عموما باحال تاثر و اندوه عمیقی‌حضور بهم رسانیده‌بودند-درساعت مقرراصناف بروجرد وعموم طبقات از سادات عظام و روحانیون‌و تجار محترم در این‌مجلس تذکر حضور بهمرسانیدند.

پس از تلاوت بلام‌اله مجید دو نفر ازواعظ محترم بمنبر رفته و شرح

بقیه‌درصفحه۲

اخبار ایسرائیل

پرواله خروج داده خواهد شد.

ایسرائیل به٤ جوان‌اسپانیولی پناه میدهد

اورشلیم-کمیته بازرسی هیئت وزیران ایسرائیل هفته قبل به ٤ نفر ازفراریان اسپانیولی که واردخاك ایسرائیل شده‌اند پناه داد. این ٤ نفر درحدود یکماه‌ونیم قبل موقعی که کشتی ایسرائیلی‌الیات‌توز بندر طنجه لنگر انداخته بود مخفیانه سوارکشتی شده‌وردبندر حیفا پیاده‌شدند. قرار است به این ٤ جوان شناسنامه رسمی و اجازه کار در ایسرائیل داده شود.

(خبر فرار٤ جوان‌اسپانیولی رادر شماره ۱۱ دانیال درج کرده بودیم و بطوری‌که خوانندگان بخاطر دارند این عده بعلت مخالفت با حکومت فرانکو ازاسپانیا فرارکرده‌و برای‌پیداکردن کار ، خود را بایسرائیل رسانده بودند).

مذاکرات‌راجع به‌پالایشگاه حیفا

اورشلیم-یك‌هیئت نمایندگی‌مرکب از مامورین عالیرتبه‌دولت قریباعازم‌لندن خواهد شد تاراجع به‌وضعیت‌دستگاههای تصفیه نفت حیفا ، مذاکرات‌نهائی را با نمایندگان اتحادیه پالایشگاهها بعمل

بقیه در صفحه۲

نخستین گذرنامه ایسرائیلی

اورشلیم - هفته گذشته نخستین گذرنامه ایسرائیلی ازچاپ خارج‌شد ودر پایان ماه جاری رسماصادرخواهد گردید.

این گذرنامه بزبان‌عبری‌وفرانسه تهیه شده و ازلحاظ شکل، غیرازعلامت مخصوص ایسرائیل که روی جلد آن‌نقش گردیده شبیه گذرنامه انگلستان است

وزیر کشور اظهار نمود که از این پس پروانه خروج از کشورخیلی‌آسانتر از سابق صادر خواهدشد. به‌کلیه اشخاصی که قصد خروج‌از کشور داشته باشند مشروط بر این که تقاضای‌ازرجهت‌مخارج وهزینه‌مسافرت ننمایند و ازلحاظ‌امنیت کشور خروج آنها مانعی نداشته باشد

شماره ۱۳

شهیدان یهود

ساختن یادبود آن بی‌گناهان میشود هر چند قابل تقدیر و تقدیس است ولی هیچ کجا بهتر از خاك ارض‌مقدس‌نیست زیرا کشور ایسرائیل علامت‌بارزی از پایداری قوم یهود در مقابل دوهزار سال مصائب و شکنجه‌های سخت می باشد و بهترین نقطه‌برای تجلیل یادگار شهدای بی‌گناه یهودی همانا آبادکردن بنائی‌است که تا ابدالآباد‌پایدار‌بوده‌و از دستبرد حوادث زمان محفوظ بماند

آلمان باید خسارات

بقیه‌از صفحه اول

این مورد امروز باین شکل در آمده است که آیا جنایاتی که‌بنام آلمان علیه یهودیان بعمل آمده است مورد‌تصدیق‌و درعین حال تنفر شخص‌مورد‌آزمایش‌هست و آیا حاضر و معتقد است که باید بنحو کامل جبران این جنایات شود یانه.

لووت تاکیدکرد که‌جبران‌خسارات برای آلمان یك تعهد الزام آور بشمارمی رود که اجرای آن‌نه فقط بعهده ملت بلکه بعهده دولتی‌که پس‌از رایش سوم روی کارآمد و جانشین دولتی گردیده‌که مسئول غارت اموال یهودیان در سراسر اروپا شناخته شد نیز می باشد . جبران خسارات بایدبنحواتم و اکمل انجام شود صرف نظراز اینکه شخص خسارت زده فرضا برای خود پناهگاهی در ایسرائیل لندن و یا نیویورك پیداکرده‌باشد

نسل جدید آلمان باید با این‌حقایق آشنا شود مدارس ودانشگاههای‌آلمان سعی کرده‌اند که دوره ۱۲ ساله تسلط نازی‌ها را بدست فراموشی‌سپارند و بدین ترتیب شکافی بین‌تاریخ آلمان‌و اروپا بوجود آورند ولی هیچ ملتی نمی‌تواند بدون توجه بگذشته‌و گرفتن درس عبرتی از آن ،آینده خود را بنا نماید فقط در نتیجه وقوف برحقایق و تصدیق و تمالیه آن می توان این «شکاف» را مسدود نمود . بهمین جهت لازم‌است کتاب‌تاریخ مخصوصی‌حاوی‌مظالم و جنایاتی که در دوره‌تسلط نازی‌ها‌بریهودیان وارد‌آمد است‌تدوین وتحصیل آنرا درکلیه‌مدارس آلمان اجباری‌کرده.

***

هنگامیکه حکومت فدرال دکتر ادنائر تشکیل گردید و بن‌کوریون نخست‌وزیرایسرائیل علام نمود که‌ایسرائیل ازپیروی سیاستی که بخواهد یك‌آلمانی «توبه ناکرده» را در اجتماع‌ملت ها بپذیرد جداً احتراز خواهد کرد،لووت «رودلف‌گوستزمیر» یکی‌ازسوسیالیست های آلمانی که‌۱۲ سال در بازداشتگاه های کار اجباری‌نازی‌ها بسر برده بود بوسیله مطبوعات‌و رادیو نهضتی‌راشروع کردندو جداازدولت جدیدآلمان‌خواست که‌وضعیت خود را دربرابر مسئله‌جبران خسارات‌یهودیان‌و جنایات جنگی‌آلمان روشن کند. این نهضت عده زیادی آلمانها را بخودجلب‌نمود ومخصوصا بین دانشجویان دانشگاه‌طرفداران‌زیاد پیدا کرده. لووت در مصاحبه خود با خبرنگار جوانیش گرونیکل اظهار داشت که شورای سازمانهای دانشجویان الحاقی خودرابدسته‌ای که هدف آنهاجمع‌آوری پول جهت‌غرس‌درختهای زیتون‌درایسرائیل می باشد اعلام داشته است و تاکنون قریب ٤۰ هزار مارك(درحدود ۳۰۰ر۳ لیره) جمع آوری شده است. این کمك های کاملا داوطلبانه بوده‌و بیشتر آن‌ازدانشآموزان و دانشجویان‌و کارگران پرداخته‌اند

آقای‌لووت‌اضافه کرد که «نهضت صلح باایسرائیل» در آلمان غربی فعالیت میکند ولی‌نامه‌ها و پیامهائی که از آلمان شرقی می رسد نشان‌می‌دهد که این نهضت مورد علاقه و توجه آلمانی هائی هم که در منطقه شوروی می‌باشد واقع شده‌است

(ناتمام)

دانیال و نامه‌های شما

بقیه از صفحه ۱

مبسوطی از اتحاد و اتفاقی که بین عموم ایرانیان حکمفرما است بیان داشتند و شرحی از تاریخ بنی‌اسرائیل و رشته‌های الفت و برادری که بین اسلام و یهود موجود است تذکر دادند ....

سپس از طرف کلیمی‌ها نیز تلاوت «زوهر» بعمل آمد و دعاهای مخصوصی جهت تجلیل روح شهدای آزادی خوانده و خطابه جالبی از طرف آقای لاویان مبنی بر هم آهنگی عموم یهودیان با نهضت مقدس ملی و اینکه یهودیان تا پیروزی نهائی مبارزه را دوش بدوش برادران ایرانی خود ادامه خواهند داد قرائت گردید - مجلس تذکر باستایش و تمجید از مساعی رهبران ملی ومذهبی و درود بروان پاک شهدای راه آزادی پایان یافت

توضیح انجمن ملی و خیریه بنی‌اسرائیل اصفهان

توضیح زیر از طرف انجمن فوق بدفتر روزنامه واصل شده است

«مدیر محترم جریده شریفه دانیال تهران

محترما خواهشمند است دستور فرمائید شرح زیر را بمنظور اصلاح قسمت دوم از بنده ستون چهار صفحه دوم شماره ۱۱ مورخ چهارشنبه اول مردادماه ۱۳۳۱ آن جریده شریفه تحت عنوان نامه سرگشاده «جناب آقای دکتر برال» در اولین شماره خود درج فرمایند - جناب آقای دکتر برال هیچوقت مبادرت بسیلی زدن هیچیک از اعضای انجمن کلیمیان اصفهان ننموده و گویا موضوع سیلی خوردن مربوط بیکی از کارمندان جبرای محترم تهران بوده لطفا تصحیح فرمائید

با تقدیم احترامات - انجمن ملی وخیریه بنی‌اسرائیل اصفهان .

(دانیال - درصورتیکه جناب آقای دکتر برال هم توضیحی مرحمت فرمایند با کمال میل درج خواهیم کرد).

شکایت از انجمن کلیمیان اصفهان

آقای ماشاءالله اصفهانی طی نامه‌ای تحت عنوان «آلیانس اصفهان» اعتراضات و ایراداتی نسبت به انجمن اصفهان دارند که مختصری از آن ذیلا درج و نظر اعضاء انجمن را بدان معطوف مینمائیم :

«مدتها است که وضع مدرسه آلیانس اصفهان بصورت عجیبی درآمده - رؤسائیکه برای آلیانس اصفهان فرستاده می شوند درکار خود عاجز مانده و پس از مدت کوتاهی بدون اینکه نقشه‌هائی را که شروع کرده‌اند خاتمه دهند و یا اقلا به جائی برسانند استعفاء می‌دهند - . . گفته میشود که اعضاء انجمن اصفهان برای تمام رؤسای آلیانس همیشه اسباب زحمت بوده‌اند . . . مانمی‌دانیم واقعا این چند نفر از خودراضی که خودرا بنام انجمن درهر شهرستان معرفی میکنند . . . از جان این جامعه بیچاره چه می خواهند و یکی نیست باین آقایان بگوید آخرشما راچه کسانی انتخاب نموده‌اند . . ازاین عده سئوال کنید کدام یك از موسسات فرهنگی واجتماعی از شماراضی هستند و چه خدمتی تا بحال برای آنها انجام داده اید - چند سال بچه های بی بضاعت ما را در اصفهان بدون نهار گذاشتند برای اینکه هر ماه مبلغ ناچیزی بایستی بودبه «جو ینت» از این بابت بپردازند .... در اصفهان تمام کارها اسما بدست یك عده پنج یا شش نفری است که نه مایلند کار کنند و نه می گذارند اشخاص دیگری کارها رادردست گیرند و این عده ازخدابی‌خبر حداقل نمی گذارند موسسات عام المنفعه از قبیل آلیانس و جوینت وارت بکار خود ادامه دهند...»

(دانیال - وضع اجتماعی جامعه ما متاسفانه

اخبار ایسرائل

بقیه از صفحه ۱

آورند.

بطوری که اظهار می‌شود مذاکرات در اطراف لزوم تغییر امتیازی است که در دوره تحت‌الحمایگی فلسطین به کمپانی مربوطه واگذار شده است.

در نظر است که امتیاز مزبور را لغو نموده و اجازه‌نامه‌ای که باسیانت فعلی دولت ایسرائل تطبیق نماید داده شود.

بموجب امتیاز قبلی، کمپانی مربوطه از پرداخت مالیات معاف بود ولی تغییراتی که درنظر است بعمل آید موضوع پرداخت مالیات را منظور داشته است.

۱۳۰۰ پزشك در دومین کنگره پزشکان یهودی

اورشلیم - دردومین کنگره پزشکان یهودی که هفته قبل دراورشلیم افتتاح گردید ۱۳۰۰ پزشك یهودی از ۲۰ کشور مختلف حضور بهم رسانیدند آقای بن گوریون نخست وزیر از طرف دولت ایسرائل خیر مقدم گفت و ضمن نطقی اهمیت خدمات یهودیان را دررشته پزشکی در طی قرون حتی از ۴۰۰ قبل از دوره بقراط تشریح نمود .

آقای دکتر شرمن رئیس انجمن پزشکی ایسرائل در بیان هدف کنگره اظهارداشت که بایدتشریك مساعی بیشتری بین پزشکان ایسرائل و پزشکان یهودی کشورهای خارج بوجود آید.

قرار است طی قطعنامه‌ای از هیئت ها و اتحادیه‌های پزشکی درسراسرجهان خواسته شود که بین آزمایش‌های مجاز وآزمایش‌های خلاف اصول اخلاقی وانسانی نظیر آزمایشهائیکه از طرف نازیها بعمل میآمد حدی قائل شوند و تحقیقات لازم بعمل آورند که آیا هنوزهم روشهای حیوانی ووحشیگری هائیکه از طرف پزشکان نازی بعمل میآمد درهیچ نقطه‌ای از جهان معمول میباشد یا نه .

افزایش سرعت حرکت قطارهای مسافری

حیفا - باورود ۳ لکوموتیو دیزل ۸۵ تنی ازبلژیك برسرعت قطارهای مسافری ایسرائل افزوده خواهد شد - قطارهای مسافری بین حیفا و تل آویو با سرعت ۶۰ میل در ساعت (۹۶ کیلومتر) حرکت کرده و مسافت بین دو شهر را در ۹۰ دقیقه طی خواهند کرد. قبلا این مسافت درعرض سه ساعت طی میشد

بیکاری شدید در حیفا

حیفا - وضعیت بیکاری در بندر حیفا روز بروز شدیدتر می‌شود بطوری که امور بندری تقریبا متوقف مانده است.

در حدود ۴۰۰۰۰ نفراز ساکنین آبادی‌های اطراف حیفا از کارهای بندری امرار معاش می‌کردند. اتحادیه کارگران بندر توانسته است برای عده زیادی از بیکاران درامور کشاورزی کارتهیه نماید. شهرداری محل نیز درصورتی که وجوه اضافی در اختیار داشته باشد عده زیادتری

ازآنچه که آقای ماشاالله اصفهانی تشریح کرده‌اند بریشانتر واسفناك تر است. این وضع تاماداميكه افراد جامعه ما نسبت به حقوق و وظایف اجتماعی خود سهل انگار باشند باقی و برقرار خواهد بود. ما نظریات کلی خود را بعدا تشریح خواهیم نمود و فعلا ازآقایان محترمی که خودرا «انجمن کلیمیان اصفهان» می‌دانند ؛ درصورتیکه مصلحتشان اقتضاء نماید، انتظار وصول توضیح درمورد این شکایت راداریم).

آقای جلال زندگانی اهواز

نامه شما واصل گردید وازتذکرات جنابعالی متشکریم فقط اجازه فرمائید متقابلا یك نکته راتذکر دهیم - زیسان سکوت و تسلیم به پاره‌ای از جریانات خاص برای جامعه ما که درافلیت می باشد خیلی بیش از زیان احتمالی فردی که بدان اشاره کرده‌اید خواهد بود

تمدید مدت خدمت نظام وظیفه

بقیه از صفحه ۱

بحال دوسال خدمت میکردند پس از اجرای قانون جدید دوسال و نیم دوشدمت باقی خواهند ماند .

۲ - افرادبین ۳۶ و ۲۹ سال که مدت خدمتشان قبلا ۱۸ ماه بود به دوسال افزایش میابد .

۳ - مهاجرین جدید که بیش از ۲۷ سال دارند مثل سابق ۱۸ ماه خدمت خواهند کرد

۴ - پزشکان مرد بین ۳۰ و ۳۴ سال مدت دوسال و از ۳۵ تا ۳۸ سال مدت ۱۲ ماه بخدمت احضار خواهند شد - قبلا دسته اخیر از خدمت معاف بودند .

بموجب اصلاح دیگری که در قانون بعمل آمده است افراد ذکور با توفق والدین خود می توانند بجای ۱۸ سالگی از سن ۱۷ر۵ سالگی واردخدمت شوند .

افرادی که درسنین بین ۴۵ و ۴۹ می باشند نیز می توانند بجای اینکه درذخیره بمانند واردخدمت دفاع کشوری شوند اجرای مقررات مربوط به ۱۲ ماه خدمت کشاورزی که مشمولین میبایستی پس از خدمت نظام خود انجام دهند تا سپتامبر ۱۹۵۳ به تعویق افتاده است

مدت خدمت زنان تغیر نکرده ودو سال خواهد بود ناظرین امور معتقدند که پاره ای از جریانات ایجاب نموده است که دولت تقویت نیرو های دفاعی را مورد توجه دقیق قراردهند تنها مخالفین این لایحه کمونیست هاهستند

نقل از روزنامه‌های تهران

کشف یك نسخه تاریخی توراة

قاهره - هنگام رسیدگی باموال کاخ سلطنتی بعداز استعفای فاروق یکی از قدیمی‌ترین نسخه‌های توراة بدست آمده در نتیجه تحقیقاتی که بعمل آمد معلوم گردید که یهودیان بوجود چنین نسخه گرانبهائی از کتاب مقدس خود بی برده و دولت اسرائیل بفاروق پیشنهاد کرده بود که آن کتاب را ببهای یك میلیون دلار خریداری نماید اما فاروق حاضر باین معامله نشده بود.

فعلا بدستور وزارت فرهنك مصر عده‌ای از کارشناسان کتب خطی قدیم و یك دانشمند متخصص درتاریخ بنی‌اسرائیل مامور شده‌اند که راجع به این توراة وتاریخ نوشته شدن آن تحقیقاتی بکنند و گزارش بدهند .

(ازاطلاعات)

اسرائیل میکوشد کرسی نمایندگی ایران را در شورای اقتصادی و اجتماعی ملل متحد بدست آورد

مدت عضویت ایران در این شورا در اوائل ژانویه آینده پایان میپابد

نیویورك - رادیو برازاویل - دولت اسرائیل بسفیر خانه سازمان ملل متحد اطلاع داده است که برای عضویت شورای اقتصادی واجتماعی ملل متحد بجای دولت ایران که دوره نمایندگیش دراول ژانویه ۱۹۵۳ پایان می‌رسد داوطلب می باشد غیراز ایران پنج دولت دیگر هم که در شورای مذکور عضویت دارند که درهمان تاریخ دوره عضویتشان خاتمه می‌پذیرد و بجایه جانشین آنها بوسیله مجمع عمومی ملل متحد تعیین شود این اولین دفعه است که دولت اسرائیل تقاضای عضویت دریکی ازسازمانهای دائمی ملل متحد رامی نماید.

(از کیهان)

پزشك شما

بیماری در تمام بدن منتشر شود مقدار زیادی میکرب سیاه زخم درخون پیدا خواهد شد و دراحشاء واعضاء بیمار نیز رسوخ میابد

زخم این بیماری ابتدا بصورت لکه قرمزی مانند گزش حشرات (مانند کیك) بوده سپس برجسته شده و کمی خارش دارد دراثر خارش روی آن زخم شده . و وسط آن فرو رفتگی برنك قرمز بنفش حاصل می کند و بزودی از قشر زردی پوشیده شده و اطراف آن متورم بوده و این قشر در روی قاعده سفتی قرار گرفته که محیط آن متورم وسفت و قرمز بوده و در اطراف آن تا ولهای کوچکی وجوددارد این تاولها معمولا در روی یك یا چند ردیف قرار گرفته اند و تعداد آنها متغیر بوده منظره آنها را بنگین انگشتری تشبیه کرده اند (گاهی تعداد تاولها کم است مثلا ۳ - ۴ عدد) درروز سوم ویا چهارم بیماری ورم خیلی زیاد شده ودر صورت مثلا پلکها وچشمها رامی پوشاند پوست اطراف زخم اغلب کشیده و براق وقرمز یا بنفش بوده و غدد اطراف آن متورم وبزرك وحجیم می گردند لکته مهم آنستکه این زخم وورم آن بهیچوجه دردی نداشته واین ازمشخصات مرض می باشد

از ابتدی بیماری مریض خسته و کوفته بوده وکاری نمی‌تواند بکند (لرز گاهی وجود دارد) سر درد وتب از روز دوم ظاهر شده ودر روز ۴ - ۵ تب به ۴۰ درجه بالغ شده و این تب نسبتی با بیماری ندارد چه در زخمهای ساده و اشکال خفیف وسبك بیماری برعکس ممکن است تب خیلی شدید باشد درصورتی که عدم وجود تب طبیب را ازعاقبت بیماری هراسان و نگران می سازد . نبض سریع وضعیف وزبان باردار بوده ودر آخرین مراحل مرض علائم عمومی شدت میابد در اشخاصی که ضعیف و لاغر میباشند ممکن است شاربن عمومی تولید گردد به نحویکه علائم عمومی فوق شدت وحدت پیدا کرده - پوست بدن گرم و خشك ودهان باردار وعفن ، ادرار کم و برنك قرمز آجری درآمده ولی آلبومین ندارد. استفراغ غذائی وصفراوی تولیدشده شکم برآمده و نفاخ می‌شود و بیمار گاهی اسهال می گردد وازسردرد داشته و دچار اسهال می گردد وازسردرد وسر گیجه (دوران سر) و درد مفاصل شکایت داشته ، زخم نیز وسیعتر وچرکی شده نبض ضعیف و تنفس غیرمنظم و بیمار دچار هیجان ویاخواب آلودگی بوده و این حالات ۱۳ - ۱۵ روزطول کشیده و بمرك مریض منتهی می‌شود :

برای جلوگیری ازانتشار بیماری و عدم سرایت آن بانسان بایدامها را تلقح نمود . چه بطوری که ملاحظه گردیده بعضی از حیوانات کم و بیش در مقابل سیاه زخم حساس بوده و برعکس عده‌ای دیگر هیچگونه حساسیتی نشان نمیدهند و نیز اشخاصی که باین بیماری دچار می‌شوند زینهاری حاصل کرده ودیگر بآن مبتلا نمی گردند

همچنین پاستور ازروی تجربه ثابت نمود که گاوها چون ازسیاه زخم نجات یابند می‌توانند دربرابر سم میکرب پایداری ومقاومت نمایندو نیزاگر بحیوانات کمی از کشت خفیف شده میکرب سیاه زخم را ترزیق کنند حیوان می‌تواند دربرابر میکرب پایداری کرده و از ابتلا بدان مصون ماند

ازروی این آزمایش‌ها که از آنها گرفته شده برای حفظ دامها ازخطر سیاه زخم روش مایه کوبی (واکسیناسیون) بر طبق روش پاستور معمول گردیده وامروز متداول می‌باشد .

آقای حبیب‌الله طبیبیان از اراك دو سئوال کرده‌اند - سؤال اول ایشان چنین است :

مقدار ویتامین A که در روز بدن می تواند تحمل کند چقدر است ؟ اینك پاسخ پزشك شما :

اصولا ویتامین A درچربی بوده (ویتا استرول) و آنرا از لحاظ تاثیری که در بدن دارد ویتامین رویش و یا ویتامین ضدگزرو - فتالی نیز نامیده‌اند چه فقدان آن سبب وقفه رویش ورشد ونموگردیده ودرچشم عارضه مخصوص گزرو فتالمی راتولیدمی نماید . (گزرو فتالمی عبارتست از ورم ملتحمه چشم که‌رفته رفته چرکی شده و بالاخره بقرنیه نیز سرایت کرده و منجر بکوری میگردد) .

فقدان ویتامین سبب کم شدن گلبولهای قرمز خون وبعبارت دیگر کم خونی شده وعده پلاکت‌های (یکی دیگر از سلولهای خونی است) خون را تقلیل می‌دهد .

ازطرف دیگر عدم وجود ویتامین A باعث شب کوری شده وشبها بیمار نمی تواند اشیاء راتشخیص دهد .

تجارب مختلفه نشان داده که ویتامین A درمتابولیسم مواد معدنی بخصوص آهك وفسفر تاثیر بسزائی داشته وازایجاد برخی ازسنك‌های فسفاتی مجاری ادراری مخصوصا کلیه جلوگیری می نماید .

ویتامین A مشتق از یك ماده رنگی نباتی موسوم بکاروتن است که در ریشه وبرك ومیوه بسیاری ازسبزیجات ومیوه‌جات ازقبیل هویج وچغندر وگوجه فرنگی پرتقال وغیره وجود دارد .

ویتامین A درگره وزرده تخم مرغ روغن کبدماهی وشیر واسفناج تازه بمقدار فراوان یافت می‌شود حداقل احتیاج روزانه اشخاص بالغ بویتامین A معمولا روزانه (۳۰۰۰ واحدمی باشد) و مقادیر که معمولا تجویز می‌توان کرد از ۵۰۰ و احدالی ۱۲۵۰۰ واحد متغیر بوده و این مقادیر برحسب تجویز پزشك وشدت اختلالات بیماری قابل افزایش می باشد .

سوال دوم:

بطور خصوصی جواب داده می‌شود

دانیال در ایسرائل

با کمال مسرت باطلاع برادران مقیم ایسرائل میرسانیم که موفق شده‌ایم نمایندگی دانیال را در ایسرائل دائر نمائیم - برای ترتیب اشتراك و تکفروشی و هرگونه امور مربوط بروزنامه به این نشانی :

زریف شماره ۷۰

مایارات حیریا

نمایندگی دانیال

مراجعه ویا مکاتبه فرمائید

کتابخانه مرکزی
Central Library

پزشک شما

...قدارزیادی
...خواهدشد
...رسوخ میابد
...صورت لکه
...مانندکیک)
...خارش دارد
...خم شده . و
...قرمز بنفش
...زردی پوشیده
...وده و این
...ر گرفته که
...مز بوده و در
...ی وجوددارد
...یا چندردیف
...امتغیر بوده
...کشتری تشبیه
...لها کم است
...وم ویا چهارم
...ه ودر صورت
...پوشاند پوست
...و براق وقرمز
...اف آن متورم
...ته مهم آنستکه
...ه دردی نداشته
...ی باشد
...ریض خسته و
...اند بکند (لرز
...د وتب از روز
...٤ ـ ٥ تب به
...ن تب نسبتی با
...خمهای ساده و
...ی برعکس ممکن
...د درصورتی که
...ازعاقبت بیماری
...زد . نبض سریع
...وده ودر آخرین

مراحل مرض علائم عمومی شدت مییابد در اشخاصی که ضعیف و لاغر میباشند ممکن است شاربن عمومی تولید گردد به نحویکه علائم عمومی فوق شدت وحدت پیدا کرده ـ پوست بدن گرم و خشک ودهان باردار وعفن ، ادرار کم و برنگ قرمز آجری درآمده ولی آلبومین ندارد. استفراغ غذائی وصفراوی تولیدشده شکم برآمده ونفاخ میشود و بیمار که از ابتدا یبرست داشته و دچار اسهال می گردد وازسردرد وسر گیجه (دوران سر) و درد مفاصل شکایت داشته ، زخم نیز وسیعتر وچرکی شده نبض ضعیف و تنفس غیرمنظم و بیمار دچار هیجان ویاخواب آلودگی بوده و این حالات ۱۳ ـ ۱۵ روزطول کشیده و بمرگ مریض منتهی میشود :

برای جلوگیری ازانتشار بیماری و عدم سرایت آن بانسان بایددامها را تلقیح نمود . چه بطوری که ملاحظه گردیده بعضی از حیوانات کم وبیش در مقابل سیاه زخم حساس بوده وبرعکس عده‌ای دیگر هیچگونه حساسیتی نشان نمیدهند و نیز اشخاصی که باین بیماری دچار میشوند زینهاری حاصل کرده ودیگر بآن مبتلا نمی گردند

همچنین پاستور ازروی تجربه ثابت نمود که گاوها چون ازسیاه زخم نجات یابند می توانند دربرابر سم میکرب پایداری ومقاومت نمایند و نیز اگر بحیوانات کمی از کشت خفیف شده میکرب سیاه زخم را تزریق کنند حیوان می تواند دربرابر میکرب پایداری کرده و از ابتلا بدان مصون ماند

ازروی این آزمایشها که از آنها گرفته شده برای حفظ دامها ازخطر سیاه زخم روش مایه کوبی (واکسیناسیون) بر طبق روش پاستور معمول گردیده وامروز متداول می باشد .

...یب الله طبیبان از اراک دو سئوال کرده‌اند ـ سؤال اول

...A که در روز بدن می تواند تحمل کند چقدر است ؟ اینک

...رجزو ویتامین‌های
...ویتا استرول) و
...که در بدن دارد
...یتامین ضد گزرو ـ
...ه فقدان آن سبب
...و گردیده ودرچشم
...فتالمی راتولیدمی
...عبارتست از ورم
...رفته چرکی شده و
...ایت کرده و منجر
...
...ن سبب کم شدن
...وبعبارت دیگر کم
...کت های (یکی دیگر
...ست) خون را تقلیل
...
...عدم وجود ویتامین A
...ده وشبها بیمار نمی
...س دهد .
...نشان داده که ویتامین

A درمتابلیسم مواد معدنی بخصوص آهن وفسفر تاثیر بسزائی داشته وازایجاد برخی ازسنگ های فسفاتی مجاری ادراری مخصوص کلیه جلوگیری می نماید .

ویتامین A مشتق از یک ماده رنگ نباتی موسوم بکاروتن است که در ریشه وبرگ ومیوه بسیاری ازسبزیجات ومیوه جات ازقبیل هویج وچغندر وگوجه فرنگی پرتقال وغیره وجود دارد .

ویتامین A درگره وزرده تخم مرغ روغن کبدماهی وشیر واسفناج تازه بمقدار فراوان یافت میشود حداقل احتیاج روزانه اشخاص بالغ بویتامین A معمولا روزانه (۳۰۰۰ واحد می باشد) و مقادیر که معمولا تجویز می توان کرد از ۵۰۰ و احدالی ۱۲۵۰۰ واحد متغیر بود و این مقادیر برحسب تجویز پزشک وشدت اختلالات بیماری قابل افزایش می باشد .

سوال دوم :
بطور خصوصی جواب داده می شود

روز بازخواست

بقیه از صفحه ۱

بیانیه چنین اشعار میداشت :

« تائیدشده است که عنوان اصطلاح « کانون ملی یهود » باین منظور بوده که شایدروزی فلسطین بصورت یک کشور و یا حکومت یهودی در آید . ولی اینک دولت اعلیحضرت پادشاه انگلستان صریحا اعلام می نماید که از این سیاست که فلسطین بصورت یک کشور یهودی درآید پشتیبانی نخواهد کرد . »

این یک سند سیاسی بود که صراحت کامل بنحوی غیر عادی در آن ملحوظ شده بود ـ بموجب این بیانیه اجازه داده می شد که ظرف پنج سال آتی یعنی تاماه ژوئن ۱۹٤٤ فقط ۷۵ هزار یهودی وارد فلسطین شوند و از آن پس تا انقراض عالم دروازه های کشور برروی یهودیان مسدود می شد در این سند سیاسی حساب شده بود که تا ژوئن ۱۹٤٤ جمعیت یهودی فلسطین به ثلث نفوس کل کشور بالغ می گردید ـ بدیهی است ازآن ببعد بعلت عدم تناسب میزان موالید بین اعراب ویهودیان ومهاجرت نامحدود اعراب این نسبت دائما قوس نزولی طی نموده واقلیت یهود روزبروز کوچکتر می شد ـ بمنظور جلو گیری از توسعه اقتصادی این اقلیت بکمیسر عالی فلسطین اجازه داده شده بود که از خرید زمین بوسیله یهودیان ممانعت بعمل آورد بااستفاده ازاین اختیارات بود که قانون فوریه ۱۹٤۰ مربوط بانتقال زمین ، منطقه‌ای را که یهودیان می توانستند آزادانه در آن بخرید زمین مبادرت ورزند به پنج درصد مساحت کل کشور محدود نمود بدین ترتیب « کانون ملی » بصورت یکی دیگر از گتوهای شرقی که در عین حال جمعیت آن متراکم تر ودروازه‌های آن نیز مسدود شده بود درآمد .

• • •

چندروز پس ازانتشار بیانیه ، مجلس عوام انگلستان کتاب سفید ۱۹۳۹ رامورد بحث قرار داد ... آقای هربرت موریسون نماینده کارگر اظهار کرد که حزب او « این کتاب سفید و سیاست مندرج درآن رایک نقض عهد و تخلف جابرانه از مواثیقی که بدنیا داده شده است تلقی می کند » موریسون اضافه کرد :

« اگر وزیر مستعمرات صریحا اعتراف می کرد که دراین قضیه یهودیان باید قربانی عدم صلاحیت و بیکفایتی دولت و یاترس ظاهری او شوند و نه حقیقتا قربانی حس همدردی او با که با شونت وتجاوز وروشهای مبتنی برقتل کشتار توام می باشد من احترام بیشتری برای وی ونطقش قائل می شدم . »

بموجب مقررات بین المللی مربوط قیمومیت ، کتاب سفید انگلستان فقط درصورتی می توانست اعتبار قانونی تحصیل نماید که به تصویب جامعه مللی رسیده باشد کمیسیون دائمی قیومت جامعه ملل در تاریخ ۱۵ ژوئن ۱۹۳۹ تشکیل گردید وباتفاق آراء نظر داد که سیاست جدید انگلستان بامقررات قیمومت که آن دولت قبول کرده است تناقض دارد ـ اظهار نظر نهائی بعهده شورای جامعه ملل واگذار گردید که قرار بود در سپتامبر ۱۹۳۹ تشکیل شود ولی این شورا هرگز تشکیل نشد و کتاب سفید هرگز اعتبار قانونی تحصیل نکرد .

بااین وجود ، مقررات کتاب سفید کاملا بمورد اجرا گذارده شد : فروش زمین به یهودیان درمنطقه‌ای معادل ۹۵ در صد مساحت کشور ممنوع گردید ، وبآنها که از صحنه کشتارهای دسته جمعی جان بدر برده بودند اجازه ورود به فلسطین داده نشد کشتی های مملو از این بازماندگان که بسوی ارض موعود روان بود طی سالهای ۱۹٤۱ و ٤۲ درآبهای مدیترانه ودریای سیاه غرق گردید ـ آنها که موفق شده بودند خودرا بساحل برسانند یا بزندانها گسیل داده شدند و یا به اریتره وسودان وجزیره موریتیوس تبعید گردیدند ـ باآنها که به نجات مغروقین شتافتند چون جانیان رفتار کرده و بزندانهای طویل المدت محکومشان نمودند

سندی که هیچگونه اعتبار قانونی نداشت ، راهنمای قانونی حکومت ، دادگاهها و پلیس شده بود : ازاین رو نافرمانی وعصیان چون یکی از عالیترین قوانین در ارض مقدس حکفرما گردید

• • •

حکومت نافرمانی وعصیان از عصر همان روز که سیاست جدید دولت انگلستان اعلام گردید یعنی درست سر ساعت ۸ بعدازظهر که قرار بود رادیوی فلسطین متن رسمی کتاب سفیدرا بزبان عربی پخش نماید شروع شد .

چند دقیقه بساعت ۸ باقی مانده بود ـ برنامه مخصوص کودکان یهودی هنوز ادامه داشت . صدای گرم دوشیزه‌ای که بزبان عبری سرود مخصوص پرورشگاه کودکان را می خواند بگوش می رسید ـ لحظه‌ای گذشت واین کلمات باآهنگی صمیمانه شنیده شد : « کودکان ، خدانگهدار شما » ـ مدت ۲۰ ثانیه رادیو سکوت کرد وسپس گوینده مردی برنامه بعدی رادیو را باین شرح « اینک خلاصه بیانیه سیاسی دولت راجع به فلسطین بزبان عربی » اعلام نمود ـ صدائی شبیه پارازیتهای شدید رادیو ازبلندگو برخاست ـ ودیگر هیچ ... یک دقیقه ـ دو دقیقه ... سه دقیقه ... گذشت . صدائی شنیده نشد .

(نا تمام)

اخبار ایسرائل

بقیه از صفحه ۲

افزایش کمک بآسیب دیدگان جنگ و حوادث

اورشلیم ـ پارلمان ایسرائل موافقت نمود که کمک به مجروحین و مصدومین جنگ و بیوه زنان و یتیمان و همچنین اشخاصیکه درضمن حوادث کشاورزی و صنعتی و غیره ناقص الاعضاء می شوند افزایش یابد .

بعلت بالابردن هزینه زندگی تصویب شد که میزان کمک از ۱۲ لیره ایسرائلی به ۲۷ لیره افزایش یابد و همچنین درلایحه وسایل دلگرمی وتشویق آنها پیش بینی شده که در صورت ازدواج کمکهائی دریافت دارند یا اگر بیوه زن هستند کار مناسبی بایشان واگذار شود اطفال یتیم که مشغول تحصیل هستند هرچند تاکنون مقرر بود که تاسن ۱۸ سالگی از این کمک استفاده نمایند ولی بموجب لایحه جدید قرار است تا سن ۲۵ سالگی از آن بهره‌مند شوند .

پاداش حوادث کارگران از ۸ لیره به ۱٦ لیره افزایش یافته ودرصورت فوت ۳۰۰۰ لیره ایسرائلی بوراث ایشان پرداخت خواهد شد .

ضمنا تصویب شد که ساعت کار کارگرانیکه درهفته ٤۷ ساعت است در صورت موجود نبودن احتمالی برق به ۹٤ ساعت در دوهفته باموافقت کارگران و کارفرما انجام گردد

اتوبوس های بلژیکی برای ایسرائل

آنور ـ کشتی بازرگانی ایسرائل موسوم به کینرت هفته قبل پس ازبارگیری ۸ اتوبوس بلژیکی از این بندر عازم حیفا گردید

خانواده‌های عرب وارد ایسرائل می شوند

اورشلیم ـ وزیر کشور ایسرائل اعلام نمود که تقاضانامه های اعراب خارج از کشور که مایل باشند به خانواده های خود در ایسرائل ملحق شوند مجددا از طرف دولت پذیرفته شده و مورد توجه قرار خواهد گرفت

تا ژوئن ۱۹۵۰ به ۱٤۰۰ نفر از تقاضاکنندگان عرب که مایل بورود در ایسرائل بودند اجازه داده شد این عده عبارت بودند ازعیال ـ اولاد ذکور کمتر از ۱۵ سال واولاد اناث ازهرسن ـ اکنون این برنامه توسعه یافته و شامل اولاد ذکور که در ۱۹۵۰ کمتر از ۱۵ سال داشته اند وهمچنین نامزدها از هرجنس میشود .

۱۵۰۰۰ نفر مهاجر

اورشلیم ـ طی هفت ماه اول سال جاری ۱۵۰۰۰ مهاجر جدید وارد شدند ٦۱ درصد نفوس فعلی کشور اشکناری و ۳۹ درصد ازیهودیان شرقی هستند .

دومین فرودگاه هوائی خاور میانه

اورشلیم ـ انتظار می رود مدیر سازمان بین المللی هواپیمائی کشوری بهمراه دسته‌ای از کارشناسان بزودی وارد اورشلیم شود منظور از مسافرت نامبرده مطالعه وضعیت ایسرائل از لحاظ امکان تاسیس دومین فرودگاه بین المللی کشوری در خاورمیانه می باشد . اولین فرودگاه بین المللی خاورمیانه فرودگاه قاهره در مصر است .

سخنگوی اداره هواپیمائی کشوری ایسرائل اظهار نمود که ایسرائل ولبنان دربدست آوردن این موقعیت رقابت می کنند مشار الیه اضافه کرد که دولت مصر از قبول پاره‌ای از درخواستهای کمپانی های بین المللی هواپیمائی مبنی بر ایجاد تسهیلات لازم امتناع کرده بود و بهمین جهت تاسیس دومین فرودگاه بین المللی درخاور میانه مورد مطالعه قرار گرفت دولت ایسرائل قبول کرده است که تسهیلات مورد تقاضا را بدون هیچگونه تبعیض نسبت به ملیت هواپیماها تامین نماید .

دولت شوروی و اموال یهودیان ایسرائل

دولت شوروی کوشش زیادی بعمل میآورد تا اموال یهودیانی را که در ایسرائل فوت شده ولی دارای بستگانی در شوروی هستند بدست آورد .

طبق تخمین مقامات ایسرائل ارزش اموالی که تا بحال باتحاد شوروی منتقل گردیده در حدود ۵۰۰٫۰۰۰ ر ۱ لیره ایسرائلی میباشد .

دولت شوروی اداره مخصوصی در مسکو دائر نموده که وظیفه آن نظارت در اموال اتباع سابق شوروی مقیم خارج می باشد . گفته شده است که این اداره بوسیله « مطلعین » اطلاعاتی راجع به زندگانی ، دارائی ـ وارثین و منافع اتباع شوروی مقیم کشور های خارجی بدست میآورد .

موقعیکه این افراد فوت می کنند و بستگانی از خود در شوروی باقی می گذارند ، دولت شوروی تقاضای انتقال اموال شخص فوت شده را به بستگان او در شوروی مینماید .

فقط عده معدودی از این تقاضاها به دادگاه کشانده میشود و معمولا این نوع تقاضاها که بدادگاه ارجاع میشود سر و صدای زیادی تولید می کنند یکی ازمعروفترین این قضایا مربوط به یکنفر یهودی روسی بنام ورنیکوف می باشد که سابقا در تل آویو به شغل جواهرسازی اشتغال داشته ودر ۱۹٤۷ فوت کرده است . پس از فوت مشارالیه ، نماینده دولت شوروی در فلسطین بامقامات انگلیسی تماس گرفته وتقاضا نمود که صندوق ورنیکف را باید باز نمایند تامعلوم شود که آیا اشیاء قیمتی در بار تزار که ازروسیه قاچاق شده بود دراین صندوق هست یاخیر صندوق را باز کردند ولی هیچ شیئی قیمتی نیافتند بعد نماینده شوروی ادعا کرد که اموال ورنیکف باید بدو برادر او که درشوروی بسر می برند تعلق گیرد ولی این ادعا در دادگاه ازطرف عیال و برادر ورنیکوف که در امریکا بسر میبردند بطور موفقیت آمیز رد گردید

مقامات ایسرائلی بیم دارند که سایر کشورهای اروپای شرقی نظایر این تقاضاها بعمل آورند و قرائنی در دست است که این کشورها چنین تصمیمی دارند

اخبار یهودیان جهان

یهودیان ارتش امریکا

نیویورک ـ متجاوز از یکصدوپنجاه هزار زن ومرد یهودی که در نیروهای ارتش امریکا خدمت می کنند و همچنین یهودیان امریکائی آسیب دیدهٔ از جنگ در سراسر جهان که در بیمارستانها هستند از برنامه مخصوص کمک « روزهای مقدس » که بوسیله « هیئت خیریه ملی یهودیان » اجراء میشود استفاده خواهند کرد .

هم اکنون ۳۰۰ تن ازمامورین امور خیریه یهودی که ۱۰۰ نفر آنها درصفوف ارتش هستند زیر نظر این هیئت مشغول تهیه نیازمندیهای معنوی واجتماعی یهودیان نیروهای امریکا می باشند

این عده برای ملاقات افراد یهودی وارد درخدمت نیروهای امریکا به تمام نقاط امریکا ، اروپا ، کره ـ گرئنلند وهر نقطه دیگر مسافرت خواهند کرد .

ترتیباتی داده شده است تا برای اینگونه افراد در هر نقطه‌ای که هستند کتابهای دعا ، لوازم مذهبی کنیسا ـ غذای کاشر وبسته های هدیه فرستاده شود همچنین مراسم مذهبی مخصوص روز « روش هاشانا » و « یوم کیپور » روی فیلم های مخصوص ضبط شده است تادر اطاقهای بیمارستانها ونقاط دور افتاده و کشتی ها برای افراد یهودی اجرا شود .

کمک دانمارک به بیمارستان مسلولین ایسرائل

یک کمیته غیر یهودی دانمارکی که مورد تائید وپشتیبانی دولت دانمارک می باشد به بیمارستان مسلولین که ازطرف دانمارکیها اخیرا در ناحیه یهودیه (ایسرائل) افتتاح شده کمک می کند این کمیته تاکنون یک ملیون کرون (درحدود ۵۰٫۰۰۰ لیره استرلینگ) برای این منظور جمع آوری کرده است

لوازم آرایش
توکالن
« پاریس »
Tokalon
PARIS
زیباتر از همیشه
من زیبائی خود را مدیون لوازم آرایش توکالن میدانم
توکالن محبوب خانمهای باسلیقه
گیلک
نماینده انحصاری در ایران : لاله زار ، توکالن

تک شماره دانیال
در تمام روزهای هفته باستثنای شنبه در لوازم التحریر فروش البرز چهارراه یوسف آباد ـ برای فروش موجود است

اشتراک روزنامه اومر
برای اشتراک روزنامه یومیه « اومر » که مخصوص اشخاص مبتدی درزبان عبری است و معانی لغات مشکل را به هشت زبان از جمله عبری ـ فرانسه انگلیسی و غیره دارد به بنگاه نشریات عم حی تهران خیابان لاله زار شماره ۹۸ مراجعه فرمائید .
بهای اشتراک شش ماهه باپست هوائی ۵۰۰ ریال است و مستقیما ازایسرائل به نشانی شما ارسال خواهد شد .
آ ـ ۹ بنگاه نشریات عم حی (۱ ـ ۵)

دانیال در ایسرائل
...کمال مسرت باطلاع برادران مقیم ایسرائل میرسانیم که ...یم نمایندگی دانیال را در ایسرائل دائر نمائیم .
...ای ترتیب اشتراک و تکفروشی و هرگونه امور مربوط ...به این نشانی :
...ب شماره ۷۰
مابارات حیریا
نمایندگی دانیال
...راجعه ویا مکاتبه فرمائید

دانیال
۱۴
زیر نظر هیئت تحریریه
دفتر اداره: چهارراه حسن آباد
کوچه همت آباد ـ کاشی ۲۲

شناسائی دولت اسرائیل

بقیه از صفحه ۱

دولت ایران که هیچگاه نظر خصمانه و حتی نامساعدی نسبت بدولت جدید التاسیس اسرائیل نداشته و علی الاصول علنی هم وجود نداشت که دارای نظری غیر دوستانه باشد؛ بملت پاره‌ای ملاحظات سیاسی مدتها از شناسائی این دولت خودداری نمود و بعداً هم که شناسائی خود را بالفعل «دوفاکتو» اعلام کرد باز بنا به پاره‌ای ملاحظات سیاسی پس از اندك زمانی متاسفانه آنرا مسترد نمود. استرداد شناسائی دولت اسرائیل از طرف دولت ایران هنگامی صورت گرفت که مبارزه ملت ایران برای اخراج شرکت غاصب سابق نفت وارد سیاست استعماری پشتیبان او باوج شدت خود رسیده بود ودولت ایران بمنظور جلب پشتیبانی کشورهای عربی نسبت بسیاست ضد استعماری خود اتخاذ سیاستی را که منجر باسترداد شناسائی اسرائیل گردید لازم تشخیص داده بود. شاید در بادی امر و در نظر عده‌ای از هم میهنان ما اتخاذ چنین سیاستی قابل قبول وصحیح می‌نمود ولی اکنون پس از گذشت قریب ۱۵ ماه که ثمره مبارزات درخشان ملت ایران به نتیجه قطعی و نهائی خود رسیده است وهنوز صحنه‌های گوناگون این مبارزه درخشان چه در جبهه داخلی وچه در میدانهای خارجی باوضوح وروشنی کامل درخاطرها باقی است بسهولت می توان حدود ومیزان انتظارات تحقق یافته ویا نایافته ملت ایران را از کشورهای عربی درقبال سیاستی که دولت ایران در استرداد شناسائی اسرائیل اتخاذ کرده بود مورد سنجش وقضاوت قرارداد

ما اطمینان داریم که خوانندگان عزیز و اولیاء امور توجه خواهند نمود که نه فقط انتظارات ملت ایران تحقق نیافته بلکه متاسفانه در پاره‌ای موارد اقداماتی هم درخلاف جهت تمایلات وانتظارات ملت ماصورت گرفت که بعلت وقوف کامل خوانندگان براین اقدامات تشریح آنرا دراین مبحث ضروری نمی بینیم ولی لازم می‌دانیم که یك نکته اساسی ومهم را تصریح نمائیم وآن اینکه در جریان نهضت های ملی که بخاطر درهم شکستن نفوذ سیاستهای استعماری صورت می گیرد افراد ملت ها عموما ازآن پشتیبانی نموده و پیروزی چنین نهضتهائی را در هر گوشه‌ای ازجهان گامی بسوی پیروزی های ملی خود تلقی میکنند و متاسفانه همیشه این هیئت های حاکمه هستند که درکشورهای استعمارزده ملت ها را درطریقی سوق میدهند که فقط درجهت منافع استعمار گران میباشد.

دولت اسرائیل درتمام مدتی که نهضت مقدس ملی ایران جریان داشت حتی در دورانی که دولت ایران شناسائی خود را مسترد داشته بود، با دیدهٔ احترام به نهضت ما مینگریست ودرتمام این مدت دیده وشنیده نشد که سیاستی و یا روشی درپیش گرفته ویا باسیاستهائی هم آهنگی کرده باشد که مخالف جریان نهضت ملی ایران باشد.

اکنون که نهضت ملی پرافتخار ماقرین پیروزی شده است وباتوجه بجریان تحولات اخیر خاور میانه ولزوم حفظ صلح و آرامش دراین منطقه حیاتی برتمایلات صلحجویانه‌ای که ازجانب اغلب مسئولین امور این کشورها ابراز میگردد وهمچنین متقی شدن ملاحظاتی که مقامات صلاحیتدار ایرانرا چندی پیش وادار باسترداد شناسائی دولت اسرائیل نمود، ازدولت ملی جناب آقای دکتر مصدق خواستاریم که درشناسائی کامل دولت جوان اسرائیل اقدام نموده وباستقرار رسمی روابط حسنه بین دودولت که مسلما بسود طرفین خواهد بود همت گمارد

مسلما با کوشش هائیکه بعمل میاید در آتیه‌ای که زیاد دور نخواهد بود بین دولت‌های عربی و اسرائیل پیمان صلح بامضاء خواهد رسید **دولت ایران میتواند با شناسائی اسرائیل بحصول سریعتر این هدف کمك شایانی بنماید**

علاوه برجهاتی که درفوق ذکر کردیم اسرائیل کشوری است صنعتی و در عین حال کشاورزی که به بسیاری از محصولات مانیاز مبرم دارد و ما نیز خواهیم توانست پاره‌ای از محصولات صنعتی و ماشین آلات مورد نیاز خودرا از آن کشور بدست آوریم - دولت اسرائیل بجای اینکه نفت مورد احتیاج خود را از مکزیك تهیه نماید بسهولت خواهد توانست از راه نزدیکتری و بوسیله کشتی های نفت کشی که طبق خبر صدر مقاله در اختیار دارد بدست آورد

گفته می‌شود که مقامات وزارت بازرگانی اسرائیل تمایل خود را به عقد قرارداد بازرگانی باایران و انجام معاملاتی از جمله نفت ابراز و حاضر شده‌اند که هیئتی نیز بایران اعزام نمایند ولی متاسفانه بعلت عدم استقرار روابط سیاسی از دادن روادید باعضاء این هیئت خودداری شده است

و نیز مسئله مهم دیگری که شناسائی این کشور را بیش از پیش ایجاب می‌نماید وجود عده زیادی از اتباع یهودی وغیر یهودی ایران در اسرائیل است این عده مسلما در جریان زندگی عادی خود با مسائل بیشماری روبرو خواهند شد که حل آن مسائل وراهنمائی‌های لازم به اتباع ایران ساکن اسرائیل باید بوسیله نمایندگان صالح ورسمی دولت ایران انجام گیرد.

بهمین ملاحظات ما یکبار دیگر لزوم شناسائی دولت اسرائیل را از طرف دولت ایران یادآور شده و انتظار داریم که این مسئله هرچه زودتر صورت تحقق بخود بگیرد وهردو کشور بسهم خود از نتایج مفید غیر قابل انکار آن بهره‌مند گردند

«هیئت تحریریه»

برای توزیع شهری روزنامه وکارهای دفتری به یك نفر جوان دو چرخه سوار باسواد نیازمندیم ـ عصرها بدفتر روزنامه دانیال مراجعه شود

چرا عقد قرارداد

بقیه از صفحه ۱

خیارائی بود که از جانب حکومت منفور سابق آلمان و براثر وحشی گریهای عمال این حکومت بر یهودیان آلمان وارد شده بود.

هنگامیکه دولت اسرائیل بوجود آمد و رسما در سازمان ملل متفق و در کنار سایر دولت‌های مستقل و آزاد جای گرفت مسئله جبران خسارات یهودیان آلمان صورت جدی تری بخود گرفت زیرا دولتی بوجود آمده بود که میتوانست رسماً به نمایندگی یهودیان از هستی ساقط شدهٔ آلمان جبران خسارات را مطالبه نماید. (ذکر این نکته در اینجا لازم است که هیچگاه زمامداران حکومت اسرائیل در مسئله جبران خسارت موضوع تلفات جانی را دخالت نداده‌اند زیرا خونهای مقدس ملیونها زن و کودك و پیرو جوان یهودی که از طرف دژخیمان و خونخواران ددمنش هیتلری به فجیع ترین وضعی قتل عام شدند بهیچ وجه از طریق مالی قابل جبران نخواهد بود و اساساً این مسئله ای نیست که بتوان آنرا با مقیاس پول و مال مورد سنجش قرار داد. این قتل عامها یکی از ننگین ترین صفحات تاریخ بشری را تشکیل میدهند صفحه ننگینی که با هیچ وسیله ای نمی توان آنرا زدود ویا از خاطر ها محو نمود.)

در هر صورت برای تعیین میزان خسارات مالی کمیته های متعددی تشکیل گردید و مذاکرات مفصلی بین نمایندگان دولت اسرائیل و حکومت آلمان غربی بعمل آمد

در طی یکی دو ماه اخیر این مذاکرات به طرح قراردادی منجر گردید و در کلیه مواد آن غیر از یك ماده که اخیرا از طرف نمایندگان اسرائیل پیشنهاد گردیده بین طرفین توافق حاصل شده است وچنانچه دربارهٔ پیشنهاد اخیر اسرائیل موافقت حاصل شود قرار داد مزبور امضاء خواهد شد.

بموجب این قرار داد موافقت شده است که دولت آلمان درظرف ۱۰ تا ۱۲ سال آینده معادل ۳٫۴۵۰٫۰۰۰٫۰۰۰ مارك آلمانی (۲۸۷٫۵۰۰٫۰۰۰ لیره استرلینك) کالای تجارتی باسرائیل تحویل نماید.

نوع کالا و مقدار تقریبی که در هر سال تحویل خواهد شد تعین شده وچنانچه قرار داد امضاء شود سهمیه سال جاری بمقصد اسرائیل زودی حمل خواهد شد

ماده‌ای که نمایندگان اسرائیل پیشنهاد کرده‌اند وهنوز مورد موافقت نمایندگان آلمان واقع نشده ماده ای است که بنام «ماده تثبیتی» ویا تضمینی معروف شده است

مقصود از ماده پیشنهادی اسرائیل این است که دولت آلمان این تضمین را درقرار داد بگنجاند **که در صورتیکه بعدا ارزش مارك آلمان کاهش پیدا نماید، ارزش واقعی واصلی اجناس آلمانی که به اسرائیل تحویل خواهد شد ثابت وبدون تغییر خواهد ماند**

نمایندگان آلمان ابتدا درقبول این پیشنهاد تردید پیدا کردند؛ بعد قبول کردند که چنین تضمینی بدهند و درروز های اخیر آن را رد نمودند.

گرچه نمایندگان اسرائیل و آلمان هردو معتقدند که خطر از بین رفتن قرار داد بهیچوجه در بین نیست معذلك چنین در آخرین مرحله بصورتی در آمده است که قبلا مذاکرات را کاملا به بن بست کشانده است

به پروفسور پوهم رئیس هیئت نمایندگی آلمان که بمنظور ابلاغ پیشنهاد اسرائیل به حکومت آلمان به «بن» عزیمت کرده بود هفته گذشته به لاهه مراجعت نمود و اظهار داشت که کابینه آلمان هنوز تصمیمی راجع به قبول و یا رد این پیشنهاد نگرفته است و تصور نمی‌رود تا قبل از مراجعت «آدناور» که فعلا در سوئیس تعطیلات خود را می گذراند تصمیمی اتخاذ نماید

دکتر فروئین یکی دیگر از اعضاء هیئت نمایندگی آلمان اظهار عقیده نمود که هیچ وزیر مسئول آلمانی نمی تواند هیچ نوع قرار دادی منعقد نماید که در آن به سقوط احتمالی ارزش مارك در آینده» اشاره‌ای شده باشد ولی مشارالیه تصدیق کرد که نارضائی نمایندگان اسرائیل نیز در مسکوت گذاردن موضوع «تثبیت ارزش مارك در قرار داد» بجا می باشد نماینده آلمان اظهار کرد: «ما کاملا نظر اسرائیل را که خواهان اجرای دقیق تعهدات می باشد درك میکنیم ومسئله ای که اکنون با آن مواجه می باشیم این است که یك فرمول مناسبی که بتواند منظور ماده تثبیتی را تامین نماید پیدا کنیم»

سخنگوی هیئت نمایندگی اسرائیل نیز صریحا خاطر نشان کرد که هیئت نمایندگی اسرائیل ازقبول یك فرمول صحیح وروشن که خواسته های اسرائیل را تامین نماید خودداری نخواهد کرد

در هر حال فعلا نمایندگان طرفین برای پیدا کردن راه حلی که باین بن بست خاتمه دهد کوشش می کنند واز مجموع نوشته های روزنامه های اسرائیل چنین استفاده می شود که عقد قرارداد در آتیه‌ای که زیاد دور نیست صورت خواهد گرفت

چون بین دولت اسرائیل وحکومت آلمان غربی روابط سیاسی برقرار نشده است پس از عقد قرار داد هیئتی بنام هیئت کار پردازی اسرائیل در آلمان استقرار خواهد یافت که وظیفه آن نظارت دقیق در اجرای قرار داد خواهد بود.

این هیئت طبعاً از وجود عده زیادی از کارشناسان اسرائیل در امور اقتصادی مالی - کشاورزی - مهندسی و غیره استفاده خواهد کرد. هم اکنون صورتی از کالا هائی که بموجب قرار داد باید از طرف آلمان غربی تحویل اسرائیل شود تهیه شده و مورد موافقت طرفین قرار گرفته است این صورت براساس نقشه های عمرانی مقامات اسرائیلی تهیه شده است

قسمتی از کالاهای مورد نظر عبارت از اشیاء مصرفی است که مورد احتیاج نقشه تنظیمی مربوط بواردات کشور در سال جاری میباشد ولی این اشیاء طوری انتخاب شده‌اند که بهیچوجه لطمه ای بصنایع اسرائیل وارد نمیکند - سایر اجناس عبارت خواهند بود از کالاهای صنعتی ماشینهای کشاورزی کالاهای برقی ماشین آلات وغیره

فوت داویدپینکاس

بقیه ازصفحه ۱

بر شنبه یك روزدیگر هم درهفته تعطیل نمایند ارتباط داشته است.

آقای پینکاس در سال ۱۸۹۵ در شهر سوپرون واقع در مجارستان متولد شدو در سال ۱۹۲۵ به فلسطین مهاجرت کرد در ۱۹۳۲ بسمت عضو شورای شهرداری تل آویو انتخاب شد و بسمت بعنوان کفیل شهرداری بخدمت مشغول گردید.

وی یکی از اعضاء کمیته نقشه کشور ایسرائیل و شورای موقتی که قبل از تاسیس ایسرائیل بوجود آمد، بود و در نخستین دوره پارلمانی بعنوان رئیس کمیسیون مالی مجلس و بعدا بسمت معاونت مجلس شورا انتخاب گردید.

* * *

بعد از ظهر روز فوت پینکاس مجلس شورای ایسرائیل پس از اظهار تاسف رئیس بعنوان عزا تعطیل شد

قرار بود آقای پینکاس روز پنجشنبه ۱۴ اون ساعت ۵ و ۸ صبح در جلسه مرکزی «میزراحی» حضور بهمرساند ودرساعت ۱۰ همانروز در وزارتخانه خود قرار ملاقات دیگری داشت کارکنان عالیرتبه وزارت خانه درساعت مقرر چندین بار بمنزل او تلفن کردند ولی نتیجه‌ای نگرفتند پس ازمشورت کوتاهی با پلیس ماموری واردطاق پینکاس شده و او را روی کف اطاق مرده یافتند در حالیکه روی میز کار او اسناد واوراق زیادی که ناتمام مانده بود مشاهده کردند.

پینکاس ازخود عیال ویکدختر ویك پسر باقی گذارده است.

آقای موشه شارت وزیر امور خارجه که درتل آویو بود خبر فوت را بخانم پینکاس اطلاع داد.

درساعت دو بعداز ظهر جنازه پینکاس بوسیله آمبولانس بوزارت ارتباطات منتقل گردید ودر تابوتی که باپارچه های سیاه پوشیده بود درمقابل میز کار پینکاس قرار داده شد.

درساعت ۳ بعدازظهر مراسم احترام بعمل آمد وصدها نفرازجمله نخست وزیر از مقابل جنازه عبور کردند.

دانیال
سه شنبه‌ها منتشر می‌شود
صاحب امتیاز ومدیر: یعقوب اوریان
مدیر داخلی: روح اله خالپری
بهای اشتراك: داخله ایران
یکساله: ۱۰۰ ریال
ششماهه: ۵۰ »
برای ایسرائیل با پست هوائی
اشتراك سالیانه: ۵ لیره ایسرائیلی
« شش ماهه: ۲٫۵ »

آرتور کوئیستلر

از صفحه ۱

همراه شده و بعدا بترتیب در روزنامه های مختلف اولشتین که در برلن منتشر میشد بسمت سردبیر قسمت‌های علمی و خارجی انتخاب گردید.

در سال ۱۹۳۱ کوئیستلر به حزب کمونیست پیوست و بکشورهای آسیای مرکزی مسافرت نمود و یکسال در اتحاد جماهیر شوروی بسر برد.

درسال ۱۹۳۳ در فرانسه مستقر گردید و نخستین نوول خود را برشته تحریر در آورد - درسال ۱۹۳۶ ازطرف روزنامه نیوز کرونیکل بعنوان خبرنگار جهت تهیه گزارش جنك های داخلی به اسپانی رفت.

در آنجا ازطرف فاشیستها دستگیر و باتها جاسوسی محکوم باعدام گردید و سه ماه در زندانهای «مالاگا» و «سوبل» ماند تا اینکه وزارت خارجه انگلستان موفق شد اورا درمقابل استخلاص یکی اززندانیان حکومت و الانس از زندان آزاد نماید.

یکسال ونیم قبل از امضاء پیمان عدم تجاوز بین آلمان و شوروی، کوئیستلر حزب کمونیست راترك نمود و در سال ۱۹۳۸ مجددا بپاریس رفت و به نشریه هفتگی نامهٔ ضدشوروی وضد نازی اقدام نمود موقعیکه در ۱۹۳۹ جنك آغاز گردید کوئیستلر بازداشت و به بازداشتگاه معروف «لوورنه» فرستاده شد تا اینکه در ۱۹۴۰ براثر مداخله بعضی از دوستان انگلیس اش از باز داشتگاه خلاص گردید و بانگلستان رفت وزیرامورخارجه آنگلستان پیوست بعداز چنك باتها داشت که اسرائیل همه وقت باکلیه کشورهای عربی پیمان عقد نماید ولی گرچه اسرائیل وارد این کشور شده بود شش هفته روز بعد نمایندگان آماده می باشد در صورتی که قرار گیرد از خود دفاع خ بازگشت و در اورت ویلر به گله‌داری مشغول شد کتاب معروف «ظلمت نیمروز» راجع بروسیه و آلمان و مصر، تقصیر تجاوز چها

سال اول
۵ شنبه ۱۳ شهریور ما
کف جهنم از
ضرب المثل معروف فارسی کاملا مفهوم و مصداق آنرا می‌دا که می گوید «کف جهنم از حسن ابن وقتی متن پیام مشترك حـ امریکا وجناب آقای وینستون چر را درباب مسئله نفت ازرا یو شنی متن پیام راخواندگان عز ومی‌دانند که این پیام دارای سه اجرا خواهند بود که سه ماده مورد اینها متن «قرارداد پیشنهادی د ازموافقت بامواد سه گانه باید به پیام بسته شده است
وباز چنانکه می‌دانید هندرسن سفیر کبیر امریکا و روسای دولتین خود» پیام را تس پیش مردم ایران حسن اثر نخوا
پیام از روی حسن نیت
گمان می گیم چنانان آ چهار روز اخیر بخود و به «حسن بی برده باشند وقاعدتاً غیراز این «این پیام از روی حسن «حسن نیت هائی» که بدرد سنك
فعلا بامواد وتبصره‌های خوانندگان را به متن قرارداد جلب می نمائیم:
متن قرارداد
«دولت کشور متـ
یکطرف و دول
موافقت نموده‌اند
شرکت نفت انگلیس
رعایت وضع حقوقی
وبا توجه بکلیه دعا
این قرار داد یك و
هرچه زودتر در تهـ
این قرار داد مم
پذیرفتن دادگستری
خلی ساده است ـ متن
باید بین «طرفین» منعقد گر
دولت ایران ازطرف دی
شرکت نفت انگلیس و ای
صلح بین
بیانات آقای بن گور
موقعی که لایحه تمدید خد
ظیفه در کنست (پارلمان)
ورد بحث قرار گرفت؛ سران
سرائیل دومرتبه درظرف ۲۴ ساع
مادگی خود را برای عقد پیمـ
کشورهای عرب اعلام کردند.
پیشنهاد صلح نخستین مرتبه
ست وزیر آقای بن گوریون هنـ
یه صورت گرفت.
مشارالیه ضمن بیانات خو
وت کرد که با ایسرائیل پیمـ
عقد نماید.
روز بعد که بحث دراطراف
مه یافت وزیرامورخارجه آقا
هارداشت که اسرائیل همه وقـ
انگلستان رفت وچون بدون اجازه دست
وارد این کشور شده بود شش هفته
شهر «پنتونویل» تحت نظر بود.
پایان اینمدت بسا درجه سربازی بار
انگلستان پیوست بعداز چنك باتها
بازگشت و در اورت ویلر به گله‌دا
رائیل ومصر، تقصیر تجاوز چها

دانیال

سال اول
۵ شنبه ۱۳ شهریور ماه ۱۳۳۱

شماره پانزدهم
تکشماره ۲ ریال

کف جهنم از ((حسن نیت)) فرش شده است!

ضرب‌المثل معروف فارسی «معامله کردن بادسته گورها» را شنیده‌اید و کاملا مفهوم و مصداق آنرا می‌دانید ضرب‌المثلی هم در زبان فرانسه وجود دارد که می‌گوید «کف جهنم از حسن نیت فرش شده است»

وقتی متن پیام مشترک حضرت آقای ترومن رئیس جمهور کشورهای متحده امریکا و جناب آقای وینستون چرچیل نخست وزیر دولت علیاحضرت ملکه انگلستان را درباب مسئله نفت ایران بیاد شنیدم فورا بیاد این دو ضرب‌المثل معروف افتادم

متن پیام را خوانندگان عزیز تابحال شنیده ویا درروزنامه مطالعه کرده‌اند ومی‌دانند که این پیام دارای سه ماده و ۳ تبصره می‌باشد و تبصره ها موقعی قابل اجرا خواهند بود که سه ماده مورد موافقت دولت ایران قرار گرفته باشد ــ علاوه بر اینها متن «قرارداد پیشنهادی دولت علیاحضرت ملکه انگلستان» هم که بعدا و پس ازموافقت بامواد سه گانه باید به تصویب دولت ایران برسد بعنوان «پیرایه‌ای» بدنبال پیام بسته شده است

وباز چنانکه می‌دانید جناب آقای نخست وزیر پس از اینکه «جنابان لوئی هندرسن سفیر کبیر امریکا و ژرژ میدلتون کاردار سفارت انگلستان ، از جانب روسای دولتین خود» پیام را تسلیم نمودند بایشان متذکر شدند : «که این پیام در پیش مردم ایران حسن اثر نخواهد نمود» ولی آقایان اظهار داشتند که «چون این پیام از روی حسن نیت تنظیم شده است حسن اثر خواهد داشت»

گمان می‌کنیم جنابان آقایان لوئی هندرسن و ژرژ میدلتن در طی همین سه چهار روز اخیر بخصوصی به «حسن اثری» که این پیام درمیان مردم ایران بخشیده است پی برده باشند وقاعدتا غیراز اینهم نمی‌توانست باشد زیرا بطوریکه فرموده‌اند «این پیام از روی حسن نیت تنظیم شده است» منتها از نوع همان «حسن نیت‌هائی» که بدرد سنگفرش کف جهنم می‌خورد

•••

فعلا بامواد وتبصره‌های مندرج در پیام مشترک کاری نداریم ــ فقط توجه خوانندگان را به متن قرارداد پیشنهادی ازطرف انگلستان که منضم به پیام می‌باشد جلب می‌نمائیم :

متن قرارداد پیشنهادی از طرف انگلستان

«دولت کشور متحده بریتانیای کبیر و ایرلند شمالی از یکطرف و دولت شاهنشاهی ایران از طرف دیگر

موافقت نموده‌اند که موضوع غرامتی را که بایدبابت ملی شدن مؤسسات شرکت نفت انگلیس وایران واقع در کشور ایران پرداخت شود و رعایت وضع حقوقی طرفین که بلافاصله قبل از ملی‌شدن موجود بوده وبا توجه بکلیه دعاوی متقابله طرفین بحکمیت رجوع نمایند

این قرار داد بتصویب دو کشور خواهد رسید و سند تصویب هرچه زودتر در تهران مبادله خواهد شد پس از مبادله اسناد تصویب این قرار داد ممکن است از طرف هر یک از طرفین بدیوان دادگستری بین‌المللی اعلام گردد»

خلی ساده‌است ــ متن قراردادی پیشنهاد کرده‌اند ــ قرارداد هم بالاخره بین «طرفین» منعقد گردد ــ دولت انگلستان ازیک طرف ... و دولت ایران ازطرف دیگر ... موافقت نموده‌اند که موضوع غرامت شرکت نفت انگلیس و ایران را (که در نظر مردم ایران شرکت ساخته است)

بقیه در صفحه ۴

در این شماره :
۱ - کف جهنم از حسن نیت فرش شده است
۲ - از صاحبان مغزهای متحجر کاری ساخته نیست
۳ - روز بازخواست
۴ - جنگ جهانی دوم و یهودیان شوروی
۵ - صلح بین اسرائیل و مصر
۶ - اخبار اسرائیل
۷ - چراغ عمر جوانی خاموش شد

از صاحبان مغزهای متحجر

کاری ساخته نیست ...

باید روح زمان را درک کرد واز تحولات تاریخی و اجتماعی زمان بنفع جامعه استفاده کرد

دو هفته پیش جریانی باعث گردید که باتفاق یکی ازهمکاران خدمت یکی از آقایانی که خواه ناخواه از زعمای جامعه بشمار میرود حضور بهمرسانیم . شخصیت محترم دیگری هم که در امور جامعه خود را صاحب‌نظر میداند حضور داشت چون هنوز ماهیت جریانی که پیش آمده بود کاملا ووشن نبود بحث در اطراف کلیات ابتلائات و گرفتاری‌های داخلی و خارجی جامعه درگرفت .

در تمام مدتی که این بحث ادامه داشت نگارنده ، با حوصله تمام فرمایشات متین این دو شخصیت محترم را اصغاء مینمود و بخود اجازهٔ اظهار عقیده نمیداد

بقیه در صفحه ۴

«قافله عزرا» — ۲ — اثر. آرتور کوئیستلر ترجمه وتلخیص ی. ا.

روز بازخواست

صحنه‌ای از قیام دلاوران یهود علیه انگلستان

قرار بود ساعت ۸ عدارظهر متن رسمی کتاب سفید انگلستان بزبان عربی ازرادیوی فلسطین پخش شود سرساعت گوینده رادیو برنامه رااعلام نمود ولی بمحض پایان اعلام برنامه صدای شدیدی شبیه صداهای درهمی که از شکستن اشیاء

بقیه در صفحه ۲

فصلی از کتاب امپراطوری جدید شوروی

(۳)

جنگ جهانی دوم و یهودیان شوروی

دراواخر سال ۱۹۴۱ دولت شوروی اقدام به انتقال عمای روسی از خطوط مقدم جبهه به نواحی دور دست قفقاز نمود قطارهای راه‌آهن از مسکو ولنین‌گراد و نواحی غربی حامل صدها پروفسور متخصص دررشته های مختلف بطرف قفقاز سرازیر گردید در بین آنها عده قابل ملاحظه ای یهودی وجود داشت بدین ترتیب در ناحیه «مینرالنی ودی» درحدود ۴۰ نفر ازپروفسورها واستادان یهودی لنین‌گراد جمع شدند ــ پیشروی آلمانها وازدیک شدن آنها به قفقاز همه را متوجه خطر کرده بود ولی تقریبا همه یهودیان گرچه ترک کردن محل برای آنها آسان بود ، درجای خود باقی ماندند . بانوی یکی از علمای عالیقدر یهودی وابسته به موسسه مهندسی بطور خیلی عادی چنین میگفت «باین حرفهای پوچ که تمام آن تبلیغات است نباید اعتناء کرد، باور کردنی نیست که آلمانیها همه یهودیان را نابود کنند» موقعیکه آلمانیها وارد شدند حتی مساعی بعمل آمد که راجع بوضعیت یهودیان با آنها وارد مذاکره شوند . ولی اندکی بعد همه یهودیان ، استادان پروفسورها ودیگران را ازبین بردند

در نقطه دیگری از قفقاز بنام «پیاتیگورسك» عده دیگری از علماء

بقیه درصفحه ۲

چراغ عمر جوانی خاموش شد

روز یکشنبه نهم شهریور ماه جوانی ۲۲ ساله خانواده‌ای را داغدار و بفراق ابدی خود گرفتار نمود .

ساعت چهار بعدازظهر یکشنبه درمنزل آقای یعقوب زرگر کاشانی واقع درخیابان

بقیه درصفحه ۳

از جوئش کرونیکل ترجمه: العازار کهن صدق

نخستین آبادی اسرائیل چگونه بوجود آمد؟

در شماره ۱۳ دانیال ضمن اخبار، به برگزاری مراسم جشن هفتادمین سال تاسیس نخستین کلنی ایسرائیل «ریشون لصیون» اشاره کردیم - در این مقاله از چگونگی بوجود آمدن این آبادی اطلاع حاصل خواهید کرد

ریشون لصیون در سال ۱۸۸۲ بوسیله گروهی از مهاجرین که از جور و ظلم روسیه تزاری بجان آمده و فرار کرده بودند بوجود آمد.

در آن هنگام یافا که نزدیکترین شهر و بندر به «ریشون» محسوب میشد عده کثیری از مهاجرین یهودی را در خود جای داده بود . این عده ازمهاجرین دارای هیچگونه تشکیلاتی که آنها را راهنمائی نماید و یادرکارها مشورت دهد نبودند و حتی راه ورسم کشاورزی نمی‌دانستند معهذا چندنفری از مهاجرین تصمیم گرفتند که هرکدام قطعه زمینی خریده و خانه‌ای آباد کنند . این عده تصمیم خودرا باوجود مخالفت‌های حکومت وقت (در آن موقع فلسطین در دست عثمانی‌ها بود) عملی کردند. این مهاجرین بطوری که گفته شد هیچگونه اطلاعی از امور فلاحت و زمین نداشتند و حتی گفته شده است موقعی که این عده برای باز دید سرزمینی که امروز به ریشون لصیون معروف است حرکت کردند، این سرزمین بایکنوع ازعلف‌های صحرائی پوشیده شده بود بادیدکنندگان این علفها را بجای «پیاز» گرفته بودند. درهر صورت زمین خریداری شد و پول آن پرداخت گردید اندکی بعد هشت خانواده از ساکنین شهر یافا هم باین نقطه آمده بهریک ۶۰ دونام زمین (در صدوره ۱۵ جریب) داده شد که وجه آنرا ظرف پنج سال بپردازند.

در بدوامر این عدهٔ قلیل تصمیم گرفتند که با همدیگر تشریک مساعی نمایند و روی این اصل قرار شد که هرکدام از این صاحب آبادیها برای هر یک دونام زمین که خریده بود یک فرانک بپردازد و

بقیه در صفحه ۳

صلح بین اسرائیل و مصر

بیانات آقای بن گوریون نخست وزیر در پارلمان اسرائیل

موقعی که لایحه تمدید خدمت نظام پیش ارتش مصررا بخاک ایسرائیل متوجه ملک فاروق پادشاه سابق دانسته واظهار داشت که می تواند این ادعای اسرائیل تجیب را که با این عمل مخالف بوده است قبول کند .

درتفسیر اوضاع اخیر مصر بن گوریون اضافه کرد که این وقایع را باید با نظر

بقیه در صفحه ۴

اخبار اسرائیل

شرکت در نمایشگاه بین‌المللی ازمیر

استانبول ــ ایسرائیل یکی ازچهارده کشوری است که در نمایشگاه صنعتی بین‌المللی ازمیر دارای غرفه مخصوص بخود می باشد این نمایشگاه روز چهارشنبه ۲۰ اوت افتتاح گردید .

درغرفه ایسرائیل کلیه قسمتهای صنایع عمده کشور بمعرض نمایش گذارده شده است

۷۴۰۰۰۰۰ دولار کمك ازطرف آمریکا به ایسرائیل

اورشلیم - بین کشور ایسرائیل و دول متحده امریکا دومین موافقت نامه امضاء گردید که طبق آن معادل ۷۳ ملیون دولار بعنوان کمك ازطرف کشور آمریکا برای سال جاری ایسرائیل پرداخت گردد طبق این موافقت نامه مبلغ هفتاد ملیون دولار صرف آسایش وسکونت مهاجرین خواهد شد وفقط ۳ ملیون دولار برای اجرای برنامه کمکهای فنی اختصاص یافته است هردو کشور درمورد بهترین طریق مصرف این مبالغ بایکدیگر تبادل نظر خواهند نمود

درین کالاهائیکه دراین غرفه دیده میشود واز طرف ۸۰ کارخانه وموسسه ایسرائیل تهیه شده است فازات ، ماشین آلات لوازم برقی رادیو ومحصولات شیمیائی لوازم آرایش لاستیك ظروف واشیاء آلومینیوم مواد آبیاری مصنوعی شیشه والماس صنعتی جلب توجه می نماید .

بازرگانان ترکیه بیشتر علاقمند به مواد آبیاری مصنوعی ــ لوازم برقی ازجمله رادیو ومحصولات شیمیائی ایسرائیل میباشند

قانون جدید مالیات بر درآمد

اورشلیم - شورسوم لایحه جدید مالیات

بقیه درصفحه ۳

شماره ۱۴

فوت داوید پینکاس

بقیه ازصفحه ۱

بر شنبه یك روزدیگر هم درهفته تعطیل نمایند ارتباط داشته است.

آقای پینکاس در سال ۱۸۹۵ در شهر سوپرون واقع در مجارستان متولد شدو در سال ۱۹۲۵ به فلسطین مهاجرت کرد در ۱۹۳۲ بسمت عضو شورای شهرداری تل آویو انتخاب شد و بسمت بعنوان کفیل شهرداری بخدمت مشغول گردید .

وی یکی از اعضاء کمیته نقشه کشور ایسرائیل و شورای موقتی که قبل از تاسیس ایسرائیل بوجود آمد، بود و در نخستین دوره پارلمانی بعنوان رئیس کمیسیون مالی مجلس و بعدا بسمت معاونت مجلس شورا انتخاب گردید .

• • •

بعد از ظهر روز فوت پینکاس مجلس شورای ایسرائیل پس از اظهار تاسف رئیس بعنوان عزا تعطیل شد

قرار بود آقای پینکاس روز پنجشنبه ۱۴ اوت ساعت ۸ و ۸ صبح در جلسه مرکزی «میزراحی» حضور بهمرساند ودرساعت ۱۰ همانروز در وزارتخانه خود قرار ملاقات دیگری داشت کارکنان عالیرتبه وزارت خانه درساعت مقرر چندین بار بمنزل او تلفن کردند ولی نتیجه‌ای نگرفتند

پس ازمشورت کوتاهی با پلیس مامور وارد اطاق پینکاس شده و او را روی کف اطاق (مرده یافتند در حالیکه روی میز کار او اسناد واوراق زیادی که ناتمام مانده بود مشاهده کردند .

پینکاس از خود عیال و یکدختر و یك پسر باقی گذارده است .

آقای موشه شارت وزیر امور خارجه که در تل آویو بود خبر فوت را بخانم پینکاس اطلاع داد .

درساعت دو بعداز ظهر جنازه پینکاس بوسیله آمبولانس بوزارت ارتباطات منتقل گردید ودر تابوتی که باپارچه‌های سیاه پوشیده بود در مقابل میز کار پینکاس قرار داده شد .

درساعت ۳ بعدازظهر مراسم احترام بعمل آمد وصدها نفر ازجمله نخست وزیر از مقابل جنازه عبور کردند .

دانیال

سه شنبه‌ها منتشر می‌شود

صاحب امتیاز و مدیر: یعقوب اوریان
مدیر داخلی : روح‌اله خالپری

	داخله ایران	
بهای اشتراك		
یکساله	۱۰۰ ریال	
ششماهه	۵۰ »	
برای ایسرائیل با پست هوائی		
اشتراك سالیانه	۵ لیره ایسرائیل	
» شش ماهه	۲٫۵ »	

آرتور کوئیستلر

صفحه ۱

و بعدا بترتیب در روزنامه‌های ولشتین که در برلن منتشر میشد دبیر قسمت‌های علمی و خارجی ردید .

سال ۱۹۳۱ کوئیستلر به حزب پیوست و بکشورهای آسیای مسافرت نمود و یکسال دراتحاد شوروی بسر برد.

سال ۱۹۳۳ در فرانسه مستقر و نخستین نوول خود را برشته ر آورد - درسال ۱۹۳۶ ازطرف یوز کرونیکل بعنوان خبرنگار به گزارش جنك‌های داخلی به فت.

ازطرف فاشیستها دستگیر و باتها محکوم باعدام گردید و سه ماه در ی «مالاگا» و «سوبل» ماند تا اینکه خارج انگلستان موفق شد اورا استخلاص یکی از زندانیان حکومت و الانس از زندان آزاد نماید .

یکسال ونیم قبل از امضاء پیمان عدم تجاوز بین آلمان و شوروی ، کوئیستلر حزب کمونیست را ترك نمود و در سال ۱۹۳۸ مجددا بپاریس رفت و به نشریه هفتگی نامهٔ ضدشوروی وضد نازی اقدام نمود موقعیکه در ۱۹۳۹ جنك آغاز گردید کوئیستلر بازداشت و به بازداشتگاه معروف «لوورنه» فرستاده شد تا اینکه در ۱۹۴۰ براثر مداخله بعضی از دوستان انگلیس اش از باز داشتگاه خلاص گردید و انگلستان رفت وچون بدون اجازه درس وارد این کشور شده بود شش هفته شهر «پنتونویل» تحت نظر بود . و پایان اینمدت بسا درجه سربازی بارتش انگلستان پیوست بعداز جنك بانگلستان بازگشت و در نورث ویلز به گله‌داری مشغول شد کتاب معروف «ظلمت نیمروز» را در ۱۹۴۰ و «قافله عزرا» را در ۱۹۴۵

روز بازخواست

بقیه از صفحه ۱

فلزی وچوبی تولید میشود از بلندگو برخاست ودیگر هیچ . . . یک دقیقه . . دو دقیقه ودقیقه سوم نیز گذشت صدائی شنیده نشد .

هیجان واضطراب فوق‌العاده‌ای برآنها که مشتاقانه پای بلندگوها جمع شده بودند مستولی گردید

صداهای اعتراض مشتریان قهوه‌خانه که عده‌ای لوله‌های پیچ در پیچ قلیان زیرلب داشتند وعده‌ای دیگر مشغول نوشیدن چای ویامشروب دیگری بودند ازهر گوشه بلند شد صاحب قهوه‌خانه وحشت زده و پریشان مرتب بخدا وسایر مقدسات سوگند یاد میکرد که دستی به رادیو نزده ورادیو «خودش خفه شده است»

در میان هیاهو وغلغله شدیدی که فضای قهوه خانه را فرا گرفته بود ناگهان بلندگو مجددا بصدا درآمد گوینده ، گوینده قبلی نبود و آشفتگی و دستپاچگی کاملا از آهنگ صدای او هویدا بود گوینده نخست بزبان عربی وبعد بدو زبان دیگر عبری وانگلیسی اعلام نمود که بعلل فنی پخش متن «کتاب سفید» یکساعت ونیم به تاخیر خواهد افتاد وتا پخش متن بیانیه صفحات موسیقی عربی نواخته خواهد شد .

اعلام این خبر در بین بعضی از مشتریها که بیشتر کنجکاو بودند موجب تفکرات گوناگونی گردید.

—«باز این پیر کفتارها تصمیمشان را تغییر داده‌اند»

—«فکر احمقانه‌ای است — تو خودت متن بیانیه را از رادیو لندن شنیدی ممکن نیست ظرف یکساعت یک بیانیه دولتی را تغییر دهند .»

—«پس دلیل این تاخیر چیست ؟»

•••

سرساعت ۸ ، درست درهمان دقیقه که قرار بود بیانیه پخش شود ، کابلی که استودیوی پخش اورشلیم را به ایستگاه فرستنده «رمله» وصل می کرد بوسیله اعضاء دسته «هاگانا» قطع گردید بلافاصله مدیر برنامه رادیو و کارمندان وی با کاروانی از اتومبیل‌های مسلح به «رمله» اعزام شدند.

ساعت ۹٫۳۰ دقیقه که پخش اخبار مجدداً آغاز گردید ، جمعیت کثیری در مقابل اداره مرکزی فرمانده محلی «تل‌آویو» اجتماع نموده و پس از خواندن سرود مخصوص، بطرف اداره حمله برده و دفاتر و اسناد و مدارک دوایر مهاجرت و ثبت اراضی را پاره‌پاره کرده و مبل و اثاثیه اطاقها را از پنجره‌ها به بیرون پرتاب نموده و پرچم صیون را باهتزاز درآورده و عمارت را آتش زدند.

ساعت ۱۰ بعدازظهر یعنی در دقایقی که پلیس انگلیسی موفق به متفرق ساختن جمعیت شده بود ، «اداره مرکزی مهاجرت» اورشلیم در حال اشتعال بود و موقعی دستگاههای آتش نشانی رسید که شعله‌های آتش تمام عمارت را فرا گرفته و پرونده های اسامی «مهاجرین غیرقانونی» که تصمیم به تبعید واخراج آنها گرفته شده بود همه از بین رفته بود .

ساعت ۱۱ ، درآن هنگام که حریق اورشلیم خاموش شده بود دمونستراسیون تازه‌ای سیل‌آسا درخیابان النبی «تل‌آویو» بحرکت درآمد وبا نیروی امدادی پلیس انگلیسی تصادم نمود . فرماندار نظامی محل ناگزیر اقدام به برقراری حکومت نظامی کرد

بقیه ساعات شب راشهر در خوابی ناراحت و اضطراب انگیز گذراند تا اینکه باسپیده‌دم صبحگاهی، «روز بازخواست» طلوع نمود

این اسمی بود که ازطرف «شورای ملی جامعه یهودیان» به چنین روزی داده شد اسمی که از گفته اشعیاء نبی گرفته شده بود :

«پس در روز بازخواست در حینیکه خرابی از دور میآید چه خواهید کرد و برای استمداد بسوی که خواهید گریخت؟»

حقیقتاً بسوی که ؟ فقط چند روزی مطبوعات وافکار عمومی در انگلستان اختناق «کانون ملی» را مورد انتقاد قرارداده وشخصیتهای برجسته امریکا نسبت به نقض تعهداتی که با وجدان بشری ارتباط دارد اعتراض نموده ، و هیاهو و سروصدائی نظیر آنچه در مورد چینی‌ها — اسپانیولی ها وچیک‌ها بلند شده بود برمی‌خاست وبعد همه خسته شده وآرام می گرفتند و قانون کلی لاقیدی و بی علاقگی مجدداً درمسیر عادی خود می‌افتاد . زیرا وجدان واحساسات بشری بمنزله یکنوع ابخره پراکنده‌ایست که اندرتا بحالت تراکم و ایجاد نیروی محرکه درمیاید.

•••

«روز بازخواست» طلوع کرده بود

از صبح زود دسته‌های پسران و دختران در صفوف منظم و بصورت صفوف نظامی در خیابانهای اورشلیم بحرکت در آمدند — شورای ملی یهود برهبری «کلیکشتین» این روز را روز اعتراض عمومی توام با تظاهرات وتعطیل کار در همه قسمت‌ها (باستثنای قسمتهای ضروری و حیاتی) اعلام کرده بود وتوصیه شده بود که تظاهرات بانظم و آرامش برگذار شود . همچنین مقرر گردیده بود که یک نام نویسی وسیع و ملی از داوطلبانی که درموقع ضرورت آماده هرگونه فداکاری می باشند بعمل آید .

روی دیوارهای کوچه‌ها وخیابانها وحصارهای چوبی خانه‌ها شعارهائی از این قبیل بچشم می‌خورد

«ماقبل از انگلیسها در اینجا بوده‌ایم وپس از رفتن آنها نیز در اینجا خواهیم بود»

«بخاطر صیون آرامش خود را حفظ نخواهم کرد و بخاطر اورشلیم آرام نخواهم گرفت»

دستجات در صفوف منظم همه بطرف زمین فوتبال دبیرستان عبری که در ناحیه «رخاویا» قرارداشت سرازیر شدند . همه شلوارهای کوتاه خاکی رنگ بپا داشتند و وابستگی آنها بدستجات مختلف سیاسی فقط ازروی رنگ پیراهنشان تشخیص داده می‌شد .

برای نخستین بار کلیه دستجات مخالف سیاسی وغیر سیاسی در کنار هم و دوش بدوش یکدیگر بحرکت وجنبش درآمده بودند

جمعیت در زمین فوتبال در برابر پرچم ملی سفید و آبی نیم افراشته رژه رفت . کلیکشتین نطق مهمی ایراد کرد و از آنها خواست بدون تشبث به زور و بی نظمی، علیه سیاست جدید انگلستان تا آخرین قطره خون خود مبارزه کنند

هیچکس کاملا مفهوم بیانات او را درک نکرد ولی این موضوع چندان مهم نبود ده‌ها هزار نفر فشرده ومتراکم در فضای بین دو دروازه زمین فوتبال که چمنش را آفتاب زرد کرده بود ، استقرار یافته بودند . حرارت سوزان آفتاب ، هیجان احساسات ، و عرقی که از سر و روی مرد و زن جاری شده بود افراد ، این جمعیت انبوه ومتراکم را بیکدیگر جوش داده وبصورت یک تن واحد درآورده بود یک تن واحد ، آماده برای هرچیز.

در پایان میتینگ دستور داده شد که جمعیت بصورت صفوف منظم از راه خیابان بن یهودا بطرف «میدان صیون» حرکت کند ولی در موقع خروج از «استودیوم» جمعیت باصف پلیس که خیابان را مسدود کرده بود مواجه شد. جمعیت دراثر برخورد بااین سد، در هم ریخت و مجددا بصورت یک توده انبوه بدون شکل درآمد . عیناً شبیه جسم جامدی که بر اثر حرارت گداخته شود وبحالت یک توده حجیم خمیری شکل درآید . وبهمان نحو که حرارت داخلی ذرات تودهٔ خمیری جسم گداخته شده دائما بالارفته وحبابهائی ازخود متصاعد مینماید هیجان وعصبانیت این جمعیت درهم ریخته وآشفته نیز هرآن شدیدتر میشد و «حبابهای آن ، بصورت فریادهای خشمگینانه بطرف قیافه‌های گرفته پلیس پرتاب میگردید کاملا محسوس بود که ظرف یکی دو دقیقه دیگر تمام ذرات این توده درهم بحال جوشش وفوران درخواهد آمد

فریادهای رعد آسای جوانان که درصفوف مقدم قرار داشتند زمین را بلرزه در آورده بود کودکان از صفوف عقب با هیجان فوق‌العاده‌ای فریادکنان راه خود را ازمیان جوانان بجلو باز کرده و کاملا آماده بودند خود را برروی تفنگ‌ها و مسلسلهای دستی که در نظرشان نمونه‌های بزرگتر اسباب بازی‌های حلبی مینمود پرتاب نمایند . افراد پلیس انگلیسی با چانه‌های بیرون آمده مخصوص خود، چون جسم بیروح و خشکی در برابر این جمعیت عجیب وپرجنجال شرقی که نظیر آن را هرگز ندیده بودند قرار گرفته واین موج خروشان را نظاره میکردند در این هنگام پلیس بدستور فرمانده خود که با خونسردی و ملایمت با یکی از افراد عصبانی و بهیجان آمدهٔ کلیکشتین مشغول صحبت بود ، راه را باز کرد و سیل جمعیت در داخل صف شکسته پلیس، پلیسی که بسیاری از آنها تسکین یافته و عده معدودی متاسف شده بودند سرازیر گردید. جمعیت درعقب صف شکسته پلیس با فریادهائی که آهنگ فتح وپیروزی توام با خشم و نفرت از آن بگوش میرسید مجدداً بمرتب کردن صفوف خود پرداخت — یکبار دیگر پرچمهای سفید و آبی در برابر آفتاب سوزان برفراز جمعیت باهتزاز درآمد و این سیل خروشان که بر اثر سد کردن موقتی مسیر آن حدت بیشتری بدست آورده بود بحرکت خود ادامه داد —

«پناه برای بازماندگان شهدای ما» —

«کشوری برای یهود»

شعار جمعیت بود .

•••

درهمین ساعت یعنی قبل از ظهر اجتماع عظیم دیگری ، در کنیسه «یشورون» بزرگترین معبد یهودیان در اورشلیم جمع شده بود . (ناتمام)

جنگ جهانی دوم

بقیه از صفحه ۱

جمع شده بودند در بین این عده یک پزشک مشهور متخصص امراض زنانه — یک استاد دانشگاه پلی تکنیک لنین گراد — یک پزشک وخانواده‌اش وچندتن دیگر وجود داشتند بدیهی است این عده قبل ازورود آلمان ها راجع به حوادث ووقایعی که درصورت اشغال ناحیه با آن مواجه خواهند شد با یکدیگر صحبت و مذاکره کرده بودند ولی هیچیک از آنها اقدام به فرار نکرد در روز های اول ورود ارتش آلمان حتی حس خوشبینی آنها هم افزایش یافت زیرا مقداری ازخوار و باریکه ارتش سرخ درحین عقب نشینی درانبار ها باقی گذارده بود ازطرف آلمانیها بین اهالی محل از جمله استادان یهودی تقسیم گردید

«ملاحظه کردید ، هیچ نظر سوئی باکسی ندارند!» — این جمله ای بود که دکتر برفقایش گفته بود

بعدا موقعیکه ازطرف آلمانیها اعلام گردید که کلیه یهودیان باید خود را معرفی نمایند چنین شایع شده بود که میخواهند این عده را درمعادن بکار گمارند.

فرماندار جدید روسی «پیاتیگورسک» نیز که مثل سایرین نتوانسته بود منظور آلمانیها را درک نماید، ارکشتاپو درخواست نمود که پروفسور متخصص امراض زنانه را آزاد کنند . این درخواست ردشد و بعدا چنین معلوم گردید که کلیه یهودیان را که ازشهر برای «کار درمعادن» برده بودند تیرباران کرده‌اند

پروفسور گریگوری لئونیدوف یهودی نیست ولی خواهرزاده او درشهر «کیف» بایک جوان یهودی ازدواج کرده بود .

وقتی ازطرف آلمانیها دستور صادر شد که کلیه یهودیان خود را معرفی نمایند شوهر خواهرزاده لئونیدوف ، نیز مجبور باجرای دستور گردید ولی نه شوهر و نه خانمش و نه هیچیک ازاعضاء خانواده آنها ویا دوستانشان حدس نمیزدند که منظور از احضار یهودیان ازبین بردن آنها باشد ، زن که تصمیم گرفته بود ازشوهر خود جدا نشود با مشورت کلیه اعضاء خانواده اش بهمراه یهودیان رفت ، فقط هنگامیکه آلمانیها شروع به کوچ دادن این چندین هزار نفر یهودی بطرف «بابی یار» کردند حقیقت امر بر آنها روشن شد وفهمیدند که بطرف چه سرنوشت شومی برده می‌شوند . این سرموحش را ممکن است یکی از سربازان آلمانی افشا کرده باشد . در هرحال زن جوان سعی کرد که برگردد ولی باو اجازه ندادند ناچار به افسران آلمانی مراجعه نمود ولی اسنادی که موید غیر یهودی بودن او باشد در دست نداشت و اوهم با ۵۵۰۰۰ نفر یهودی در ((بابی یار)) تیرباران شد در ((کیف)) گفته میشد که عده زیادی از افراد غیر یهودی بهمین ترتیب کشته شدند.

پس از افشای این جریان ، پروفسور لئونیدوف گفته بود ((اگرما میدانستیم که که یهودیان را میخواهند نابود کنند بهر ترتیب بود زن وشوهرش را مخفی کرده ونجات میدادیم))

یکی از دوستان صمیمی من که در نیروی دریائی بالتیک مشغول خدمت بود (نویسنده درآن موقع افسر ودرجه ستوانی داشت) موسوم به ((کاپتن ارژنی دولینسکی)) ویهودی کمونیست بود.

سالها بود که یکدیگر را میشناختند واوحقایق را بی پرده بامن درمیان می گذاشت دوست من چندهفته قبل ازشروع حمله آلمانیها به شوروی در یک جلسه محرمانه ای که سخنران آن ازمسکو آمده بود وراجع به اوضاع بین‌المللی گزارش قرائت کرده بود حضور داشت برای نخستین مرتبه سخن ازتیرگی روابط باآلمان لزوم آماده بودن برای تصادم بمیان آمده بود . دولینسکی بمن اظهار داشت ((ظاهرا باید درانتظار جنگ باشیم)) من اورا رفتار آلمانیها نسبت به یهودیان وخطر که مخصوصا متوجه شخص او خواهد مستحضر کردم جواب داد «این صحبت ها بی معنی وتبلیغات است» من خیلی بودم دولینسکی خودرا به ناوگان دیگر که احتمال خط کمتری برای او می رفت منتقل نماید ولی مشارالیه هیچگونه کوشش دراین زمینه بعمل نیاورد بزودی جنگ گرفت ودولینسکی زخمی شد و باسارت آلمانیها درآمد ودراینکه آلمانیها سراو آورده‌اند جای شکی برای هیچ باقی نیست .

هنگامیکه جنگ درلنین گراد گردید مهندس الکساندر لوین ودوستان چنین احساس میکردند که درصورت آلمانیها واردشوند ((یهودیان مورد های اخلاقی زیادی واقع خواهند ولی هیچیک ازآنها امکان کشتار جمعی یهودیان را حتی قابل تصور دانستند .

لوین که یهودی بود بارها می ((درصدهستم یک نشان صیونیت تهیه وبایک نوارزرد بسینه خود نصب وی انتظار داشت که تحت تسط آلمان زنده بماند ! .. یهودی دیگری در ((دنیپروپتروسک» که شغلش سلمانی مشتریان خود مشورت میکرد :((... باید بمانم یا اینجارا ترک کنم نمی باور کنم که آلمانیها همه این تهدید را اجراء نمایند البته محدودیتهائی خواهند آورد ولی بمردم اجازه بودن و کار کردن خواهند داد .)) لوین ماند و اندکی بعد بدست آ گشته شد .

در ((دنیپروپتروسک)) مثل شهرهای دیگر شوروی ، نخستین آلمانی که اهالی با آنها مواجه سربازان آلمانی بودند وسربازان گرفتاریهای دیگر داشتند که به ایذاء یهودیان نمی رسیدند و کلیه این اجرای عملیات ((انتی سمیتیک)) ارتش نبود در روزها و حتی اول اشغال یک شهر کسی با یکاری نداشت یعنی تا موقعیکه نیروهای اس . اس . وارد شود چند روز یا چند هفته اول بود خوشبینی کاذبه را درآنها تقویت ولی چندی نمی گذشت که این دوره مامورین ودستجات مخصوصی که ما ازبین بردن یهودیان بود فرا می باین صحنه تراژی خاتمه می داد

دانیال

سه شنبه‌ها منتشر می‌شود

صاحب امتیاز ومدیر: یعقوب

مدیرداخلی : روح‌اله خالد

بهای: اشتراک

یکساله

ششماهه :

برای ایسرائل باپست ها

اشتراک سالیانه ۵ لیره

« شش ماهه ۲٫۵

اخبار ایسرائیل

بقیه از صفحه ۱

...رآمد که چندماه پیش تقدیم پارلمان ... هفته گذشته آغاز گردید .

بموجب ماده‌ای که بتصویب ...لمان رسید ۲۵ درصد از منافع ...اص بعنوان مالیات اخذ خواهد ...ل غیر منقول واثاثیه شخصی از ...ب بوده ولی مالیاتی روی منافع ...روش هر نوع مایملک از جمله و ...یه موتوری واثاثیه خانگی تحصیل ...د وضع خواهد شد.

تقلیل کارمندان درایسرائل

اورشلیم — ازطرف دولت ایسرائل ...یه مؤسسات ملی دستور داده شد ...ر درصد از کارمندان خود را ... — طبق اطلاعات اداره آمار ...لعات اقتصادی مرکزی در کشور ایسرائل ...ت کارمندان دولت وموسسات ...ت آن ازهر کشور دیگر بیشتر ...ال ۱۹۵۱ کارمندان دولت وموسسات ...۲۹ درصد جمعیت کشور را تشکیل ...ورتیکه درانگلستان برای همان ...ن نسبت فقط ۲۵٫۶ درصد بوده ...

تقاضای کمک نظامی

واشنگتن — گرچه دولت امریکا ...ز به تقاضای اخیر ایسرائل راجع ...نظامی پاسخی نداده است ، درواشنگتن ...ار شده است که وزارت خارجه ...ار امورد مطالعه قرار داده وا...د بزودی تصمیم خودرا اعلام ...از قرار معلوم چند کشور عرب ...تقاضائی ازامریکا کرده‌اند .

بموجب قانون امنیت مشترک، ایسرائل ...شورهای عربی می‌توانند تاحدود ...ن دولار کمک های نظامی در ...ند .

۳۴۲۵ پزشک درایسرائل

در سال ۱۹۵۰ روبهمرفته ۵ ...ک و ۸۵۱ دندان پزشک در ایسرائل ...د داشته که همه دروزارت بهداشت ...ویسی کرده‌اند — ۹۹ نفر آنها بیش ...سال داشته وبقیه بین ۶۹ تا ...می باشند .

...و روز ولت در نمایشگاه صنعتی ایسرائل

نیویورک — مادام الئانور روز ...یشگاه صنعتی ایسرائل که درام... گردید اظهار داشت: «دولت ام... هرگونه مساعدتی را که می‌تو... جوان و دمکرات ایسرائل ...اع واقسام مصنوعات موجود ...گاه معلوم می‌شود که تاچه حد ...ائل درصنعت دارای ابتکار می ...سرعتی دراین زمینه پیشرفت مینماید ...سپس اضافه نمود « روحیه فوق‌العاده ...ت ایسرائل نشان داده ودلیل بر ...ملی اواست همان مجاهدتی ...راه حسن تفاهم باهمسایگان ...میبرد .»

...ستین گذر نامه به وایزمن داده شد

اورشلیم — نخستین سری گذر نامه ...لی بتاریخ «روش قدش ایلول» ...لول صادر گردید

گذر نامه شماره ۱ «بعنوان ...تاریخی» بنام رئیس جمهور کشور ...وایزمن صادر شد .

...ل یهودیان بلاوارث اطریش

اورشلیم — یک سخنگوی وزارت ...ایسرائل اظهار داشت که د... پیش تقاضای پرداخت غرامت نخواهد ...ولی استرداد اموال یهودیان ...را که درآن کشور باقی مانده ...ه خواهد کرد .

مشارالیه اضافه نمود دولت ایسرائل ...دارد دعاوی خودرا راجع بغرامت ...ان شرقی تعقیب نماید . این م...نون مورد مطالعه دولت ایسرائل ...شد

شهری
کوچه نسیمی
کفاشی مدجدید
قوام السلطنه دانیال

سالها بود که یکدیگر رامیشناختیم
واوحقایق را بی پرده بامن درمیان می
گذاشت دوست من چندهفته قبل ازشروع
حمله آلمانیها به شوروی در یک جلسه
محرمانه ای که سخنران آن ازمسکو آمده
بود وراجع به اوضاع بین المللی گزارش
قرائت کرده بود حضورداشت برای نخست
مرتبه سخن ازتیرگی روابط باآلمان
لزوم آماده بودن برای تصادم بمیان آمد
بود. دولینسکی بمن اظهارداشت ((ظاهرا
باید درانتظار جنگ باشیم)) من اورا
رفتار آلمانیها نسبت به یهودیان وخطر
که مخصوصا متوجه شخص او خواهد
مستحضر کردم جواب داد «این صحبت
ها بی معنی وتبلیغات است» من خیلی
بودم دولینسکی خودرا به ناوکان دیگر
که احتمال خط کمتری برای اومی رسد
منتقل نماید ولی مشارالیه هیچگونه کوشش
دراین زمینه بعمل نیاورد بزودی جنگ
گرفت ودولینسکی زخمی شد و باساعت
آلمانیها درآمد ودراینکه آلمانها
سراو آورده اند جای شکی برای هیچ
باقی نیست.

هنگامیکه جنگ درلنین گراد
گردید مهندس الکساندر لوین ودوست
چنین احساس میکردند که درصورت
آلمانیها واردشوند ((یهودیان مورداد
های اخلاقی زیادی واقع خواهند
ولی هیچیک ازآنها امکان کشتار
جمعی یهودیان را حتی قابل تصور
دانستند.

لوین که یهودی بود بارها می
((درصدهستم یک نشان صیونیت تهیه
وبایک نوارزرد بسینه خود نصب
وی انتظار داشت که تحت تسلط آلمان
زنده بماند!.. یهودی دیگری در
((دنیپروپتروسک» که شغلش سلمانی
مشتریان خود مشورت میکرد: ((نه
باید بمانم یا اینجارا ترک کنم نمی
باور کنم که آلمانیها همه این تهدید
را اجراء نمایند البته محدودیتهائی
خواهند آورد ولی بمردم اجازه
بودن وکارکردن خواهند داد.))
لوین ماند و اندکی بعد بدست آ
کشته شد.

در ((دنیپروپتروسک)) مثل
شهرهای دیگرشوروی، نخستین
آلمانی که اهالی با آنها مواجه
سربازان آلمانی بودند وسربازان
گرفتاریهای دیگر داشتند که به
ایذاء یهودیان نمی رسیدند و
این اجرای عملیات ((انتی سمیتیک
ارتش نبود در روزها و حتی
اول اشغال یک شهر کسی با
کاری نداشت یعنی تا موقعیکه
نیروهای اس. اس. وارد شود
چند روز یا چند هفته اول بود
خوشبینی کاذبه را درآنها تقویت
ولی چندی نمی گذشت که این دور
مامورین ودستجات مخصوصی که ما
ازبین بردن یهودیان بود فرا
باین صحنه تراژی خاتمه می داد

اخبار ایسرائیل

بقیه از صفحه ۱

...رآمد که چندماه پیش تقدیم پارلمان شده
هفته گذشته آغاز گردید.
بموجب ماده ای که بتصویب نهائی
...لمان رسید ۲۵ درصد از منافع سرمایه
...اس بعنوان مالیات اخذ خواهد شد
...ل غیر منقول واثاثیه شخصی ازمالیات
...ب بوده ولی مالیاتی روی منافعی که
...روش هرنوع مایملک از جمله وسایل
...ه موتوری واثاثیه خانگی تحصیل می
...د وضع خواهد شد.

تقلیل کارمندان درایسرائل

اورشلیم - ازطرف دولت ایسرائل
...ه مؤسسات ملی دستور داده شده که
...درصد از کارمندان خودرا اخراج
...ند - طبق اطلاعات اداره آمار و
...لعات اقتصادی مرکزی در کشورایسرائل
...کارمندان دولت وموسسات ملی به
...ت آن ازهر کشور دیگر بیشتراست
...ل ۱۹۵۱ کارمندان دولت وموسسات ملی
...۲ درصد جمعیت کشوررا تشکیل می داد
...ورتیکه درانگلستان برای همان سال
...نسبت فقط ۲۵٫۶ درصد بوده است

تقاضای کمک نظامی

واشنگتن - گرچه دولت امریکا
به تقاضای اخیر ایسرائل راجع به
نظامی پاسخی نداده است، درواشنگتن
...شده است که وزارت خارجه این
...رامورد مطالعه قرار داده واحتمال
...د بزودی تصمیم خودرا اعلام نماید.
...از قرار معلوم چندکشور عربی هم
تقاضائی ازامریکا کرده اند.
بموجب قانون امنیت مشترک، ایسرائل
...شورهای عربی می توانند تاحدود ۵۰
...ن دولار کمک های نظامی دریافت
...د.

۳۴۲۵ پزشک درایسرائل

...در سال ۱۹۵۰ رویهمرفته ۳۴۳۵
...و ۸۵۱ دندان پزشک در ایسرائل
...داشته که همه دروزارت بهداری
...یسی کرده اند - ۹۹ نفرآنها بیش از
...سال داشته وبقیه بین ۶۹ تا ۲۴
...می باشند.

...روز ولت در نمایشگاه صنعتی ایسرائل

...نیویورک - مادام الئانور روزولت
...شگاه صنعتی ایسرائل که درامریکا
...گردید اظهارداشت: «دولت امریکا
...رگونه مساعدتی راکه می تواند به
...جوان و دمکرات ایسرائل بنماید
...ع واقسام مصنوعات موجود دراین
...گاه معلوم می شود که تاچه حد ملت
...ل درصنعت دارای ابتکار می باشد
...سرعتی دراین زمینه پیشرفت مینماید»
...پس اضافه نمود «روحیه فوق العادای
...ت ایسرائل نشان داده ودلیل برترقی
...ملی اواست همان مجاهدتی است
...راه حسن تفاهم باهمسایگان خود
...میبرد.»

...ستین گذر نامه به وایزمن داده شد

...ورشلیم - نخستین سری گذر نامه
...لی بتاریخ «روش قدش ایلول»
...لول صادر گردید
...ذر نامه شماره ۱ «بعنوان یک
...ریخی» بنام رئیس جمهور کشور،
...ایزمن صادرشد.

...یهودیان بلاوارث اطریش

...ورشلیم - یک سخنگوی وزارت
...ایسرائل اظهار داشت که دولت
...ش تقاضای پرداخت غرامت نخواهد
...لی استرداد اموال یهودیان بلا
...راکه درآن کشور باقی مانده است
...خواهد کرد.
...شارالیه اضافه نمود دولت ایسرائل
...دارد دعاوی خودرا راجع بغرامات
...ن شرقی تعقیب نماید. این مسئله
...ون مورد مطالعه دولت ایسرائل

اخبار یهودیان جهان

نمایندگان یهودیان در کاخ سفید ترومن

واشنگتن - ترومن رئیس جمهور امریکا، آقای سموئیل کرشوویتس نایب رئیس هیئت عامله سازمان خیریه وامور اجتماعی یهودیان امریکا وهمچنین آقای فیلیپ شیف نماینده سازمان مقیم واشنگتن رادر کاخ سفید پذیرفت نامبردگان گزارش اقدامات وفعالیت اجتماعی سازمان رانسبت به افراد یهودی ارتش امریکا باطلاع رئیس جمهور رسانیده و ازوی دعوت کردند که کنفرانس سالیانه سازمان راافتتاح نماید

ترومن اظهارداشت درصورتیکه این دعوت اصطکاکی با برنامه های مبارزات انتخاباتی مشارالیه پیدا نکند باکمال میل آنرا قبول خواهد کرد کنفرانس سالیانه این سازمان روزچهارم نوامبر یعنی سه هفته قبل از شروع انتخابات امریکا افتتاح می شود.

بازداشت یک شیاد

سالسبورک - اخیرا شخصی «بنام هرروزن» بدفتر جامعه یهودیان سالزبورک مراجعه نموده و اظهار کرد که از پناهندگان اردسا میباشد وی تقاضا کرد باو اجازه دهد دریکی ازاردوگاههای خیریه اقامت نماید تاجریان مهاجرت او به کشورایسرائل تمام شود.

مقامات یهودی متوجه شدند با وجودی که نامبرده بزبان عبری وایدیش تکلم می کند زبان روسی نمی داند وچون نسبت بوی مظنون شده بودند اورا تحویل اداره آگاهی امریکا دادند ومعلوم شد که روزن یکی ازاعضاء سابق نیروهای اس اس بوده ودر زمان جنگ بعنوان یک عامل نازی درخاور نزدیک مشغول خدمت بوده است پس از کشف قضیه دستور بازداشت این شیاد صادر میشود.

انتخابات امریکا ویهودیان

دنور - (امریکا) سناتور نیکسون کاندیدای معاونت ریاست جمهوری امریکا ازحزب جمهور خواه، شایعات منتشره از طرف کمونیست هاراکه مشارالیه «انتی سمیت» می باشد حدا تکذیب کرد.

سناتور نامبرده اظهارداشت که وی درهمه حال پشتیبان هـ ف وآرمان های یهودیان من جمله کشور ایسرائل بوده است.

نیکسون شدیدا دستجاتی راکه برای پیشرفت مقاصد خود، دست بتحریکات نژادی ومذهبی می زنند مورد حمله قرار داده و گفت این اشخاص بهمان شدت کمونیست ها، نازیها وفاشیست ها مخالف مصالح امریکا می باشند.

شورای جامعه یهودیان لوس آنجلس طی بیانیه ای اتهامات منتسب به سناتور نیکسون را بی اساس وعاری ازحقیقت اعلام نموده است.

ژنرال ایزنهاور کاندیدای ریاست جمهوری امریکا نیزاظهارداشته است که وی کاملا طرفدار تحکیم مناسبات بین امریکا وایسرائل می باشد.

تحویل ما ترک یهودی امریکائی به بیمارستان «هاداسا»

سانفراسیسکو - تقاضای مقامات شوروی مبنی برتحویل میراث یکنفر یهودی آمریکائی بنام (آلتر کاهن) به اقوام اودر شوروی که درجنگ گذشته کشته شده اند ازطرف دادگاه رد گردید.

کاهن که شغل اوتربیت طیور بود در ۱۹۴۹ درسن ۶۷ سالگی فوت نمود چهل درصد دارائی او بین اقوام او مقیم امریکا تقسیم گردید ومقدارزیادی ازمیراث متوفی به بستگان او که در شوروی اقامت داشتند و درجنگ گذشته کشته شده بودند اختصاص یافته بود وبقیه ثروت خود را برای یهودیان باقی گذاشته بود.

طبق وصیت نامه متوفی چکی بمبلغ ۱۷۰۰۰ دولار ازطرف بانک آمریکا که امین ترکه می باشد به بیمارستان هاداسا پرداخت گردید که بمصرف کمک بیهودیان برسد.

مقامات شوروی ادعا نموده بودند که میراث متوفی به اقوام او در شوروی پرداخت شود ولی دادگاه تصمیم بانک آمریکا مبنی بر پرداخت بقیه ماترک اورا به هاداسا که طبق وصیت نامه متوفی میباشد تائید نمود.

کشف اسناد تاریخی از اولین دسته مهاجرین یهودی به آمریکا

سن سیناتی - اسنادی توسط هیئتی که از طرف دانشکده عبری یونیون به جزایر هند شرقی اعزام گردیده بودند کشف شده که بدانوسیله اطلاعات دقیقی از زندگانی اولین دسته یهودیان مقیم کلنی های امریکا بدست می آید (این اشخاص ازکشور برزیل واز طریق جزایر هندشرقی بدانجا مهاجرت نموده بودند)

آقای یعقوب مارکوس که ریاست هیئت مذکور رابعهده داشت اظهار نمود که سندی جزو اوراق مذکور می باشد که در تاریخ ۱۷۱۸ صادر شده و به آقای مرد خای کومس یکی از تجار قدیمی وکالت داده شده که در شهر نیویورک مرکزی تشکیل دهد واضافه نمود که این سند رادرسال ۱۹۵۴ که بمناسبت سیصدمین سال مهاجرت یهودیان امریکا جشنی بر پاخواهد شد در معرض تماشا قرارخواهیم داد ضمنا از اسناد مذکور چنین استنباط می شود که عده زیادی از مهاجرین اولیه یهودی که به کلنی های سابق آمریکا مهاجرت نموده بودند پس از چند سالی مجددا به هندشرقی مراجعت کرده اند

جراغ عمرجوانی خاموش شد

بقیه ازصفحه ۱

سیروس - کوچه عصاریها، این پیش آمد حزن انگیز روی داد.

مقارن ظهر آقای یهودا زرگر فرزند جوان آقای یعقوب زرگر بدون هیچگونه علت ظاهری بوسیله تریاک خود را مسموم نموده ودراطاق را بروی خود بسته ومیخوابد کسان او که در آن ساعت در خارج ازمنزل بودند در حدود ساعت ۴ بعدازظهر وارد می شوند واز قضیه مطلع می گردند فورا جوان را به بیمارستان رازی منتقل مینمایند باوجود مساعی زیادی که ازطرف پزشکان برای رهائی یهودا ازمرگ بعمل میآید متاسفانه معالجات مؤثر واقع نشده ومریض مسموم فوت مینماید

مرحوم یهودا زرگر جوانی محجوب وسلیم النفس بود ودر محیط یک خانواده آرام وبی سروصدا پرورش یافته بود - ظاهرا هیچگونه علتی که کسان او را احیانا متوجه اتخاذ چنین تصمیم جان - گدازی ازطرف آن مرحوم بنماید قبلا وجود نداشته است - وچنین میتوان تصور کرد که اگرهم یهودا با «ناراحتی درونی» روبرو بوده است، این «ناراحتی درونی» راباکسی درمیان نگذاشته است. جای نهایت تاسف است. جوانان ما یعنی چشم وچراغ جامعه ما که بایدروح مبارزه و تلاش باناملایمات زندگی را در دیگر طبقات تزریق نمایند.

خود این چنین دستخوش روح یأس وناامیدی گردند واز مقابله باناملایماتی که برای هرکس درزندگی پیش میآید و در هرحال بامآل اندیشی و حسن تدبیر قابل علاج مینماید بگریزند و دست بعملی زنند که کسان خودرا برای همیشه داغدار وجامعه را ازوجود خویش که میتواند منشاء خدمتی برای آن واقع شود محروم نمایند.

این مصیبت رابخوانواده آن مرحوم تسلیت گفته وبرای باز ماندگان صبر جمیل از خداوند مسئلت مینمائیم.

نخستین آبادی

بقیه از صفحه ۱

وجوه حاصله باشخاص ناتوانی که روی اجبار کارمیکردند پرداخت گردد حقوق کارگران روزی یک فرانک بود یکی ازسر کارگران موسوم به هانکن ونیز یکی از کارگران موسوم به لولیک فاین برک که شخص قوی هیکل بلند قدی بود موردتوجه واحترام همه کس و حتی کارگران عرب بودند.

مشکلترین مسئله همانا قضیه آب بود ویک مخزنی که توسط دوشتر کشید میشد موظف بود هر صبح از نقطه بعیدی آب حمل نماید واین مخزن فقط مقارن ظهر میرسید که همه میخواستند به نهار بروند وگاهی هم آب کفایت همه را نمیکرد نقل میکنند که روزی یکی از دوستان وارد کلبه آقای لوونتین شد وچون هوا خیلی گرم واو زیاد خسته بود تقاضای یک لیوان آب کرد لوونتین جواب داد «یک لیوان پر؟ متاسفانه نمیتوانم یک لیوان پر بشما بدهم ولی نیم لیوانی بشما میدهم واگر رفع عطش شما نشود یک لیوان هم شراب خواهم داد»

کمبود آب خیلی باعث ناراحتی خیال مهاجرین بود ناچار چاهی حفر کردند ولی نتیجه ای نگرفتند تا خوشبختانه موفق بکشف چشمه ای شدند موسوم به چشمه کارا وپس ازاقدام به تنظیف توانستند آب بمقدار کافی هم برای خودوهم برای جوشانیدن و خوراک پختن و هم برای حیوانات بدست آورند.

دومین قضیه مهم موضوع آبادکردن خانه ها بود نه طرز آبادکردن بلکه اصولا آبادکردن خانه ها مورد گفتگو بود وبعضی از دوستان با فائی می گفتند صلاح نیست اصلا دست بآبادی بزنند زیرا اعراب دست باغتشاشاتی زده اند وبعلاوه درمصر هم سر صداهائی بلند شده و... و... حلوصیم هم سخت مردد بودند که آیا اصلا آن نقطه را ترک کرده وبجای دیگر بروند وازیک فرانک حقوق محروم شوند وشاید جای دیگر خدمتی نتوانند انجام دهند... در هرحال مراجعت بافا برای آنها کارآسانی نبود پس جلسه ای تشکیل داده وقضیه را مطرح وخیلی ها رای برفتن دادند ولی همان پیرمرد موسوم بهانکن ازجا برخاسته و گفت «هرچه می شود بشود من شروع بآبادی می کنم» چهار نفر هم باو ملحق شدند و فردایش شروع بامور ساختمانی نمودند وباین ترتیب معروف شد که هانکن نخستین آباد کننده ریشون لصیون است

سایرین هم دیر یازود باوتاسی نموده وماندند وخوشبختانه ۱۸ نفراز محصلین کلاسهای میقوه ایسرائل هم درضمن این احوال وارد شده وآمادگی خودرا برای دفع حمله احتمالی دشمن اعلام داشتند و حتی حاضر بودند جان خودرا فدای خلاص کردن یک وجب از خاک ارض ایسرائل نمایند

معهذا وضعیت این مهاجرین خیلی دشوار وبحرانی بود یعنی سرمایه خیلی کم ولی مخارج خیلی زیاد وکار بجائی کشید که ناچار شدند از خارج استمداد نمایند ونامه ای ببارون ادموند دوروچیلد ساکن پاریس نوشته وچگونگی اوضاع خودرا باواطلاع دادند

کمتر کسی اطلاع دارد که مساعی «اوزیب فاین برک» بود که بارون دوروچیلدرا نسبت بامر نهضت کلنی های فلسطین ذیعلاقه نمود و بامیلیونها ثروت خود بکمک ایشان شتافت ونخستین مبلغی که بساکنین ریشون لصیون داده شد ۳۰۰۰۰ فرانک بود واداره کردن چند کلنی ازقبیل زیخرون یعقوب - روش پینا عقرون و غیره با نظریات بارون بعمل آمد وهرچند این نظارت گاهی نتیجه مطلوبه را نمیداد و منجر بکشمکشهائی بین مهاجرین و مامورین بارون میشد ولی معهذا پس از اندک زمانی اختلافات حل گردید

صلح بین ایسرائیل و

بقیه از صفحه ۱

مساعدی نگریست - وی اضافه کرد - «کاملا امکان داشت که هیچگونه اختلاف حقیقی بین ایسرائل ومصر وجود نداشته باشد زیرا یک بیابان وسیعی دو کشور را ازیکدیگر جدا می کرد ولی هیچگونه اختلاف اقتصادی - ارضی یا نظایر آن بین اسرائیل ومصر وجود نداشت»

بن گوریون عقیده داشت که تشریک مساعی با اسرائیل بمصر کمک خواهد کرد که برمشکلات اجتماعی واقتصادی خود فائق آید واستقرار صلح بین دو کشور ازطرف کشور های غربی مورد استقبال واقع خواهد شد.

اسرائیل علاقمنداست که مصر حقیقتا مستقل و نیرومند باشد»

با اشاره باختلاف مصرو انگلیس، بن گوریون خاطرنشان نمود که اسرائیل هیچگاه نخواست از وجود این اختلاف استفاده نموده واقدامی علیه مصر بعمل آورد در عین حال بدولت سوریه اخطار نموده که چنانچه اسرائیل مورد حمله قرار گیرد جنگ را بداخل اراضی دشمن خواهد کشاند»

درپاسخ انتقادات مخالفین نسبت به لایحه اصلاحی نظام وظیفه نخست وزیر و وزیر خارجه هردو تائید کردند که تقدیم این لایحه بهیچوجه ارتباطی با وقایع اخیر کشورهای همجوار ندارد وفقط باین منظوراست که قدرت ارتش حفظ شود.

•••

اورشلیم - ازطرف «جمعیت هواداران صلح ایسرائل» که مورد پشتیبانی کمونیست ها میباشد بعنوان اعتراض نسبت به تمدید مدت خدمت نظام وظیفه اجتماعی درمقابل کنست (پارلمان) ترتیب داده شده بود که فقط درحدود ۲۰۰ نفردرآن شرکت کرده بوده بودند - هیچگونه حادثه ای روی نداد.

•••

قاهره - ژنرال محمدنجیب، فرمانده کل ارتش مصر، درطی ضیافتی که هفته قبل ازطرف قبطیها بافتخار اوداده شد، اظهارداشت که درنظروی مسلمان ویهودی و مسیحی یکسان بوده و هیچگونه تبعیضی نسبت به آنها وجود نخواهد داشت.

اشتراک روزنامه «اومر»

برای اشتراک روزنامه یومیه «اومر» که مخصوص اشخاص مبتدی درزبان عبری است و معانی لغات مشکل رابه هشت زبان از جمله عبری - فرانسه - انگلیسی و غیره دارد به بنگاه نشریات عم حی تهران خیابان لاله زار شماره ۹۸ مراجعه فرمائید.

بهای اشتراک شش ماهه باپست هوائی ۵۰۰ ریال است و مستقیما ازایسرائل به نشانی شما ارسال خواهد شد.

آ - ۹ (۲ - ۵) بنگاه نشریات عم حی

تک شماره دانیال

در تمام روزهای هفته باستثنای شنبه در لوازم الحریر فروش البرز چهارراه یوسف آباد - برای فروش موجوداست

دانیال

سه شنبه ها منتشر می شود

صاحب امتیاز ومدیر: یعقوب

مدیرداخلی: روح اله خالقی

بهای: اشتراک

یکساله

ششماهه:

برای ایسرائل باپست هوائی

اشتراک سالیانه ۵ لیره

« شش ماهه ۲٫۵

جنبش ملل

زیر نظر هیئت تحریریه

دفتر اداره : چهارراه حسن آباد

کوچه همت آباد ـ کاشی ۲۲

صفحه ۴ — ۱۴ الول ۵۷۱۲ — شماره ۱۵

از صاحبان مغزهای

بقیه از صفحه اول

در شرف مرخصی بودیم . آن شخصیت محترم که گویا کشف تازه‌ای فرموده بودند به آقای زعیم محترم چنین اظهار داشتند:

« انشاءالله از سفر که مراجعت کردید «حبرا» را تشکیل میدهیم »

از تمام صحبت‌هائی که در آن «جلسه سرپائی» بعمل آمد فقط این جمله بود که نگارنده‌را بفکر فروبرد . باهمکار خود جلسه را ترک کردیم و بسراغ «همکار سومی» رفتیم و از آنجا باتفاق عازم مقصد معین و مواجهه با «جریانی نامعین» شدیم . آن مقصد و آن جریان گرچه بی ارتباط با این بحث نمی‌تواند بود ، توضیح و تشریح آن فعلا ضرورت ندارد

•••

« انشاءالله از سفر که مراجعت کردید «حبرا» را تشکیل میدهیم »

در آن روزوروزهای بعد این جمله بکرات بخاطرم خطور کرد و هر بار اثری ناراحت کننده‌تر از دفعه قبل در ذهنم باقی گذاشت

این طرز تفکر کسانی است که ظاهراً دل بحال جامعه میسوزانند و برای خود در مقابل جامعه و گرفتاری‌های رنگارنگ آن یك «مسئولیت وجدانی» قائلند .

باید منتظر بود تا «آقا ، انشاءالله از سفر مراجعت کنند» و بعد «حبرا» را تشکیل دهند » ـ طرز تشکیل هم (البته بفرض اخذ تصمیم و اجرای آن) از این قرار خواهد بود که «آقای از سفر مراجعت کرده » دعوتی از آشنایان و دوستان « هم‌دندان » بعمل آورند و در یك جلسه محترمانه عده‌ای را ازجمع «دوستان بعنوان « اعضاء حبرا» بجامعه معرفی نمایند .

این «حبرائی» است که زعمائی نظیر آقای زعیم « سفر کرده » میتوانند تحویل جامعه دهند

• • •

ازخصوصیات یك جامعه زنده و مترقی ،درك صحیح و بموقع تحولات تاریخی و اجتماعی زمان خود و استفاده شایسته از این تحولات بنفع افراد آن جامعه میباشد بدیهی است جوامع مشکله یك ملت نیز برحسب اینکه بیشتر یا کمتر متوجه عمق این گونه تحولات تاریخی و اجتماعی گردند ، در استفاده از نتایج آن بنفع افراد جامعه خود توفیق بیشتر و یا کمتری حاصل خواهند کرد .

جنب و جوش اجتماعی که پس از شهریور ۲۰ در ایران پدیدار شد تاحدی در جامعه بهود ایران مخصوصا طبقه جوان نیز مؤثر افتاد ، عده‌ای از جوانان پرشور و شخصیتهای خیری که از مشاهده وضع اجتماعی رقت بار جامعه مارنج می بردند جوانان پاکدلی که عقب ماندگی و درماندگی اکثریت افراد جامعه مساوح بی آلایش آنهارا سخت میازارد ، بادرك نسبتا صحیح موقعیت زمان در گوشه و کنار دامن همت بکمر زده ودر پاره‌ای از موارد با ابراز فداکاریهای قابل ستایش وحتی ایثار جان به تشکیل کانونها و سازمانهای بهداشتی فرهنگی و اجتماعی اقدام نمودند فعالیت و از خود گذشتگی عجیب شادروان دکتر سپیر در ایجاد درمانگاه بینوایان که نمونه بارز وارزنده روح جوان جامعه مامی باشد هیچگاه از خاطره‌ها محو نخواهد شد . گرچه عامل موقعیت زمان و نتایج حاصله از وقایع پس از شهریور ۲۰ را میتوان تاحدی در پاره‌ای از موارد محرك جنب جوشی که بین گروهی از جوانان مشاهده گردید تلقی نمود ولی بجرأت باید گفت محرك واقعی واصلی این جنب وجوشها بی قیدی ولاابالیگری مسئولین جامعه در انجام وظائف و تکالیفی که بحق و یا من غیرحق برعهده داشته اند بوده است.

طبیعی است که صاحبان مغزهای متحجری که عضویت انجمن مرکزی جامعه یعنی تنها هسته قانونی و درعین حال پرمسئولیت جامعه‌را فقط بخاطر ارضاء حس جاه‌طلبی وخود خواهی و یا اغراض خصوصی خود قبول میکنند و یا بهتر بگوئیم خود را بعضویت آن درمیآورند ، هیچگاه نخواهند توانست برای درمان درد های جامعه و گرفتاریها ومشکلات گوناگونی که با آن روبرو می‌شود ، چاره جوئی و یا اتخاذ تدابیر لازم بپردازند ـ صاحبان افکار پوسیده ومحافظه کارانه که هیچگاه حاضر نشده اند یعنی نتوانسته اند بعمق تحولات جدید وتأثیر آن در روح جامعه پی ببرند وهمیشه ودر همه حال مسائل وقضایا را با معیار «قضاوتهای بازاری و سیاستهای عهد بوق » مورد سنجش قرار داده اند مسلما نمی‌توانند به خواستهای یك جامعه جامه عمل بپوشند .

در مقابل این افراد جاه‌طلب وخودخواه و صاحبان افکار پوسیده ومحافظه کارانه، شخصیت های نیك اندیش وبیغرض هم بوده‌اند که خواسته‌اند کاری بنفع جامعه انجام دهند ولی اینها همیشه در اقلیت مانده و بر اثر کارشکنیها و اخلالهای دسته اول از کار دلسرد وما یوس شده واغلب کناره گیری کرده‌اند .

مشاهده این اوضاع و احوال به جوانان پاکدل وحساس و شخصیتهای خیر اندیش جامعه ما اجازه‌نمیداد که اغلب با دست خالی ولی با ایمانی سرشار از روح خدمت در هسته های کوچك بدور هم گرد آیند ودر رفع قسمتی از آلام و رنجهای جامعه منفذاً بکوشند . باید انصاف داد که این مساعی در حدود خود اغلب به ثمر ونتیجه مثبت رسیده و در زمینه خود تاحدی آلام و گرفتاریهای جامعه را تخفیف داده‌اند ولی متأسفانه باید اقرار کرد که دامنه گرفتاری های جامعهٔ ما بحدی وسیع بوده وهست که منطقاً از این گروهها ودستجات پراکنده که هریك فقط متوجه گوشه‌ای از این آلام بوده‌اند بیش از آنچه که انجام داده‌اند انتظار نمیرفته است . ازطرفی باید باین حقیقت تلخ نیز اعتراف کرد که یك روح تشریك مساعی ومعاضدت و همکاری بین این دستجات و کمیته‌ها و سازمانهای مختلف وجود نداشته است که باپراکندگی ازخود گذشتگی بتوانند همه این دستجات و فعالیت‌ها را در یك جمعیت قویتر ومتشکل تری متمرکز نموده وپهسته یك سازمان مرکزی قانونی ومسئول را پی ریزی نمایند این امکان مسلما وجود داشته ومتأسفانه تاکنون از آن استفاده نشده است نتیجه عدم استفاده بموقع از این امکان ، وضع موجود جامعهٔ ماست که سالها است عملا حق برخورداری از مزایای یك انجمن مرکزی صالح و مقتدری که بتواند کلیه شئون جامعه را بنفع ومصالح جامعه اداره نماید از او سلب شده است مسئولیت این وضع نابسامان جامعه در درجه اول مسلما متوجه کسانی است که بمنظور تسکین حس خودخواهی و جاه‌طلبی خود ، در حالیکه هیچ کاره‌اند خود را «همه کاره» جامعه دانسته و با غرض ورزی‌ها و تنگ نظری‌های کودکانه خود بنام خبرسازی و انجمن بازی سنگ راه پیشرفت جامعه شده‌اند و در درجه دوم مسئولیت بعهده آن عده از متصدیان خیر اندیش و گردانندگان بیغرض سازمانها وکانونها وکمیته های موجود جامعه است که در مقابل بی قیدی و بی بندو باری خارج از حد دسته اول از خود ضعف و سستی بخرج داده و نتوانسته‌اند با یك روح گذشت وفداکاری بیشتری این تشکیلات و سازمانها را لااقل متشکل سازند

مسئولیت دیگری که بعقیده ما مهمترین مسئولیت‌ها است متوجه آن عده از افراد جامعه می باشد که با آنکه کم و بیش از وضعیت ناگوار جامعه آگاهی دارند کمتر در فکر اصلاح امور میباشند بدبختانه علل عدیده‌ای که مهمتر از همه سختی معیشت می باشد مجالی برای کشش و کوشش اکثریت این افراد درزمینه کارهای اجتماعی باقی نگذاشته است بدیهی است این طرز تفکر واین راه وروش هر قدر هم بظاهر موجه بنماید سلب مسئولیت وجدانی در مقابل جامعه از اینگونه افراد نمی‌تواند کرد ـ باید همه افراد از هرطبقه ، بسهم خود وظیفه اجتماعی خویش را انجام دهند وحق مسلم وطبیعی خود را در تحقق بخشیدن مهمترین خواست عمومی جامعه که بوجود آمدن یك حبرای قانونی وصلاحیت دار مورد اعتماد اکثریت قریب باتفاق جامعه است اعمال نمایند.

•••

در صدر مقاله اشاره کردیم که از خصوصیات یك جامعه زنده ومترقی ،درك صحیح و بموقع تحولات تاریخی واجتماعی زمان خود واستفاده شایسته از این تحولات بنفع افراد آن جامعه میباشد

در طی ۴ سال اخیر در حول وحوش و در خود میهن ما تحولاتی بس شگرف بوقوع پیوسته است که خواه ناخواه مستقیم یا غیر مستقیم ، بیش یا کم درحیات جامعه ما تاثیر خواهند داشت . سازمانی باید بوجود آید که اعضاء آن استعداد درك این تحولات را داشته باشند تا بتوانند جامعه‌را چون یك واحد اجتماعی متشکل در جهت صحیح و مثبت این تحولات رهبری نمایند وبموقع بسا اخذ تدابیر عاقلانه از نتیجه گیریهای غلط این تحولات که بوسیله ایادی بیگانه و بزبان جامعه ما صورت می گیرد جلوگیری نمایند

سازمانی دلسوز که آلام و دردهای اجتماعی مارا باطرح و اجرای نقشه‌های صحیح تسکین بخشد ودرمان نماید .

سازمانی که حیثیات و شئون جامعه رادر نظر دوستان محفوظ واز گزند دشمنان مصون بدارد .

سازمانی که درتحکیم مبانی وحدت ویگانگی هرچه بیشتر افراد جامعه بادیگر برادران هم‌میهن ما کوشش وجدیت نماید ومجال تحریك و اخلال به بداندیشان و بدخواهان جامعه ندهد .

بدون شك چنین سازمانی باید بوجود آید وهرقدر دراین امر بیشتر تاخیر شود زیانهای بیشتری متوجه جامعه ما خواهد شد اگر بخواهیم بانتظار اقدامات آقایانی نظیر «آقای سفر کرده» دست روی دست بگذاریم تا برای ما تشکیل «حبرا» بدهند ویا وقت خودرا به بحث بیحاصل درجلسات دوستانه تلف کنیم نتیجه‌ای نخواهیم گرفت باید هرچه زودتر دست بیك اقدام قاطع ونتیجه بخش زد ما نظریات خودرا درباره چگونگی این اقدام بشماره بعد موکول نموده ودر عین حال این موضوع را به بحث آزاد» گذارده و نظریات و پیشنهادات مستدلی را که از طرف خوانندگان وعلاقه مندان واصل شود درج خواهیم نمود

آگهی

محترما باطلاع عموم برادران ایسرائل میرساند که تعطیلهای ایام دروش هشانا» و «کیپور» بوسیله «شالیخ صیپورهای » لایق درسالـون کنیسا حیثم (حسن آباد) واقع درخیابان یوسف آباد ـ کوچه سیمی ازساعت شش ونیم صبح شروع خواهدشد

از اولیاء محترم اطفال انتظار دارد که در برقراری نظم بخدمتگذاران کنیسا مساعدت فرمایند.

ونیز درکلیه شب‌ها خواندن سلیحوت ازساعت ۴ صبح برقرار است . آ ـ ۱۰

کف جهنم از ((حسن نیت))

بقیه از صفحه ۱

بحکمیت رجوع نمایند .

ضرب المثل «معامله کردن بادسته کورها» همرا مثل اینکه برای اینگونه موارد آورده‌اند منتهی با این تفاوت که در قضیه مانحن فیه نه فقط «کوری» متوجه ایران نیست ، بلکه این آقایان انگلیسیها وهم‌پیمان آنها آمریکائیها هستند که قضیه را «کور» خوانده‌اند ـ خیلی هم «کور» خوانده‌اند .

از روز اولی که نهضت مقدس ملی ما آغاز گردید حرف ما ومهمترین حرف ما این بود که ما بایك شرکت خارجی طرف هستیم نه با دولت انگلستان

متجاوز از یکسال ونیم تمام ، باهمه مصائب و مشکلات وتحریکات ساختیم وبر سراین حرف ایستادیم .

شما آقایان انگلیسیها خیلی تلاش کردید که شاید بطریقی بتوانید پای خودتان را (یعنی دولت انگلستان را) در این معرکه وارد کنید وما را با **دولت انگلستان** طرف کنید

آیا شرایطی را که برای قبول هیئت های اعزامی شما جهت مذاکره قائل شده بودیم فراموش کرده‌اید ـ ؟ مگر این آقای استوکس مهردار سلطنتی شما نبود که ما فقط پس از قبول سمت وعنوان «وکالت از طرف شرکت سابق » باو اجازه ورود بایران دادیم ؟

آیا قیافه ماتم زدهٔ سرکلادوین جب نماینده محترم دولت علیاحضرت ملکه انگلستان را درشورای امنیت فراموش کرده‌اید ؟ ـ این ماتم زدگی فقط برای این بود که آن عالیجناب نتوانسته بود پای « **دولت انگلستان** » را رسما درده‌والی که بین یك دولت ویك شرکت جریان داشت وارد کند .

اگر حافظه شما آنقدر یاری نمی کند که جریان شورای امنیت را بخاطر بیاورید لااقل باندازه شش هفته بعقب برگردید وجریان دیوان دادگستری بین المللی لاهه را درمد نظر آورید

عالیرتبه ترین قضات شما ، با آن کپکپه وطمطراق وکلاه گیس های سفید خود شب و روز درمیان آرشیوهای قرارداد ها وعهود بین المللی فرو رفته تا مگر سندی بیابند وبکمك آن سند ؛ ولو هرقدرسست و بی پایه ، ثابت نمایند که قرارداد منحوس ۱۹۳۳ بین دو دولت منعقد شده و بنابراین دیوان ، صلاحیت رسیدگی باختلافات ناشی ازاین قرارداد را دارد ـ تلاش ها کردند ، کوششها نمودند ؛ حتی بقرارداد بین ایران ودانمارك در یك قرن پیش استناد جستند ؛ استدلالهای سفسطه آمیز کردند وبالاخره موی خودرا چون رنك موی کلاه گیسهائی که برسر داشتند سپید کردند ونتوانستند چنین فتوائی بچنك آورند ـ دیوان لاهه حتی قاضی شرافتمند انگلیسی صریحا اعلام نمود که دولت ایران بایك شرکت طرف است و نه بادولت علیاحضرت ملکه انگلستان

حالا پس از تمام این جریانات متز قراردادی را تهیه و تسلیم می فرمائید **که دولت ایران بادولت انگلستان** موافقت مینمایند مسئله غرامت مربوط به شرکت سابق به حکمیت دیوان لاهه مراجعه شود . یعنی بطور خلاصه مطلوبی را که از زمان تقدیم لایحه الحاقی «کس ـ گلشائیان» تاکنون باوجود شکست های پی در پی که متوجه شما شده است بدست نیاورده‌اید بایك امضاء ساده دولت ایران در ذیل قرار داد پیشنهادی « ساده ! » دولت علیا حضرت ملکه انگلستان بچنك آورید .

یعنی تمام مبارزات سه ساله مردم ایران ، **کشك**

یعنی شکست هیئت های اعزامی شما بایران ، **کشك**

یعنی عدم موفقیت نمایندهٔ شما درشورای امنیت ، **کشك**

یعنی تحمل همه نوع فشار وتضییقات مالی چند ساله ازطرف مردم ستمدیده ایران ، **کشك**

یعنی خنثی کردن تمام تحریکات وبلواهائی که بدست ابادی شما درایندمدن بوقوع پیوسته وبقیمت خون صدها نفرازفرزندان این آب وخاك تمام شده است **کشك**

یعنی شکست مفتضحانه نمایندگان دولت علیا حضرت ملکه انگلستان در دیوان دادگستری بین المللی لاهه ، **کشك**

وبالاخره یعنی قیام تاریخی ملی ایران ، **کشك**

درمقابل این گذشت های ناچیزی که از طرف دولت ایران باید بعمل آید پاداش سخاوتمندانه‌ای بما مرحمت خواهید فرمود ، آنهم نه ازجیب خودتان بلکه از جیب پرفتوت « پسرعموی » محترمتان

ده میلیون دولار !!

اینجاست که باید باکمال احترام عرض کنیم که اگر فکر کرده‌اید که « دسته کورها معامله میکنید » کورخوانده‌اید ـ خیلی هم کورخوانده‌اید ـ ما ایرانیها «ده میلیونتان » را به «حسن نیتتان » بخشیدیم

ما استقلال کشور خود را باین قیمت‌ها نمیفروشیم ـ قیمت استقلال کشور ما ، معادل خون پاك ۴۰ میلیون نفر ازساکنین این کشوراست ـ شما قادر نیستید باخت چنین قیمت سنگین و سهمگینی نخواهید بود . نه شما ، هیچکس

مشترکین گرامی

این روزنامه باید در درجه اول بکمك وجوه اشتراك شما اداره شود

ما میخواهیم باین خدمت ناچیزی که درجامعه بعهده گرفته‌ایم ادامه دهیم

شما اگر ادامه این خدمت را مفید تشخیص میدهید با پرداخت وجه اشتراك به دوستان و تحصیلدار ما که مراجعه خواهند کرد ما را دراین خدمت یاری نمائید

مشترکین شهرستانها

برای ما مقدور نیست تحصیلدار خود را بشهرستان‌ها بفرستیم وجوه اشتراك را مستقیما باداره روزنامه ارسال فرمائید ـ متشکریم ـ دفتر دانیال

دنیای امروز

سال اول
۳شنبه ۲۲ مهرماه ۱۳۳۱

شماره شانزدهم
تکشماره ۲ ریال

قطع رابطه با دولت انگلستان

چگونه نیروی مقاومت ملی را استحکام بخشیم ؟

مسئله نفت هنوز در رأس مسائل روز قرار دارد واکنون بیش ازهرموقع دیگرنسبت بحل سریع این مسئله ، یك حالت انتظار آمیخته به یأس و امید درین مردم مشاهده می گردد .

درست یکهفته پیش بود که آخرین پاسخ دولت ایران به پیام وزراء امور خارجه انگلیس وامریکا تسلیم گردید - در طی این پاسخ بطوریکه خوانندگان عزیز اطلاع دارند ، دولت ایران بمنظورابراز نهایت حسن نیت وعلاقمندی خود در حل منصفانه مسئله نفت وهمچنین جلوگیری ازطفره و تعلل بیشتردولت انگلستان متذکر شده بود که مشروط بپرداخت قبلی ۲۰ملیون لیره قابل تسعیر بدولار از ۴۹ ملیون لیره طلب مسلم دولت ایران بوسیله شرکت سابق نفت، حاضراست بانمایندگان تام الاختیار شرکت که ازتاریخ تسلیم پاسخ ایران درظرف یکهفته باید بایران اعزام شوند برای تسویه موضوع وارد مذاکره شود.

این ضرب الاجل امروز بپایان میرسد ولی بطوریکه سوابق امر نشان میدهد واخباری هم که دراین چند روزه خبرگزاریها منتشر کرده اند این نظررا تأیید می کند ، هنوزدولت محافظه کارانگلستان ازتعقیب هدف اصلی واولیه خود که مسامحه ومماطله در امر نفت وخسته کردن و از پای در آوردن حریف ازراه ایجاد تشنج و تحریك درداخل ووارد کردن فشاراقتصادی ازخارج می باشد دست برنداشته است.

احتمال قریب به یقین آنست که دولت انگلیس درقبال آخرین پیشنهاد منصفانه و توام باگذشت دولت ایران بازهم از همان سیاست اصلی یعنی سیاست طفره وتعلل تبعیت خواهد کرد ودرپاسخی که احتمالا تاآخروقت امروز تسلیم دولت ایران می نماید سعی خواهد نمود بنا بشیوه همیشگی خود وبا ظاهری شاید آراسته تراز گذشته علاقمندی وافر خودرا ! بحل موضوع ابراز دارد ولی درعین حال ازقبول پیشنهادات ایران بطورکامل امتناع خواهد نمود.

انگلستان هنوزهم امیدواراست که ولو برای مدت کوتاهی هم شده است ، امریکارا بدنبال سیاست خود درمسئله نفت بکشاند و این طفره وتعلل را تاآنجاکه ممکن است ادامه دهد.

بقیه در صفحه ۶

قرارداد پرداخت خسارات به اسرائیل چگونه امضاء شد؟

خلاصه‌ای ازمفاد قرارداد ایسرائیل وآلمان غربی

تشریفات امضاء موافقت نامه بین ایسرائیل وآلمان غربی که در تاریخ ۱۰ سپتامبر درشهر لوکزامبورك بعمل آمد بیش از ۱۳ دقیقه طول نکشید. از طرف دولت ایسرائیل آقای موشه شارت وزیر امور خارجه و ازطرف دولت آلمان غربی دنائرصدر اعظم موافقت نامه را امضاء کردند.

پروتکل‌های منضم بموافقت نامه را دنائر ودکتر ناحوم گلدمن ، مدیر هیئت لیه «کنفرانس دعاوی یهودیان» امضاء ودند .

مراسم امضاء موافقت نامه که درسکوت امل بعمل آمد دریکی ازاطاقهای بزرك ای شهرداری لوکزامبورك صورت گرفت ن موافقت نامه یك روز قبل از امضاء راف شده بود - هیئت های نمایندگی سرائیل و آلمان غربی که ازدو در اگانه وارد اطاق شدند روبروی هم کنارمیز بزرگی قرار گرفتند آقای شارت برامورخارجه ایسرائیل ودکتر ادنائردر سط هیئت نمایندگی ومقابل یکدیگر ستند .

ساعت هشت صبح ودریك موقع نسخه ی موافقت نامه برای امضاء بروسای ت های نمایندگی داده شد .

درموقع امضاء حتی یك کلمه هم بین ندگان صحبت نشد . پس از امضاء فقت نامه ادنائر اندکی بطرف میز شد وبآقای شارت پیشنهاد کنرد که یزند - در گوشه سالون گروهی از نگاران و عکاسان شاهد امضاء قرار بودند .

آقای شارت و دکتر ادنائر قبل از که از اطاق خارج شوند با یکدیگر

روزنامه یهودی نمای ضد ایسرائیل

« بنی آدم » چرا بادولت ایسرائیل مخالف است ؟

در این شماره

۱ - قطع رابطه با انگلستان
۲ - ماهیت ارتجاعی لایحه مطبوعات
۳ - روزنامه یهودی نمای ضد ایسرائیل
۴ - بررسی جراید ایسرائیل
۵ - برگزاری کیپور در کشور های خارج
۶ - اخبار ایسرائیل
۷ - نامه یك دوست از امریکا

یعقوب اوریان

هفته گذشته « بنی آدم » سرمقاله‌ای داشت که درآن بمناسبت آغاز دومین سال حیات خود ، شمه‌ای از مبارزات افتخار آمیز سال گذشته‌اش را تشریح کرده بود .

گردانندگان بنی آدم در عنوان سرمقاله ازعهد وپیمانی که بسته اند سخن به میان آورده و با حروف درشت چنین اعلام کرده بودند:

« درآستانه آغاز دومین سال حیات روزنامه ، عهد می کنیم که همچنان براه پر افتخار گذشته وفادار باشیم »

کسانی که با روش سیاسی نویسندگان بنی آدم و دوستان وهمکاران آنها آشنائی دارند میدانند که آقایان در اجرای عهدو پیمان خود دائر بادامه راه « پر افتخار گذشته » مادامی که تغییری درمشی سیاسی سیاست الهام دهنده حاصل نشود همچنان « وفادار » خواهند ماند و هیچ نوع مصلحتی، پندی ویا اندرزی نخواهد توانست آنهارا از « ادامه این راه پرافتخار » بازدارد .

بقیه درصفحه ۲

در پیرامون تعطیل یکماهه روزنامه

نامه یك دوست از امریکا

در شمارهٔ ۱۵ دانیال که روز ۱۳ شهریورماه انتشار یافت اطلاع داده بودیم که شمارهٔ ۱۶ روزنامه (شماره حاضر) در تاریخ ۲۴ شهریورماه منتشر خواهد شد متاسفانه این وعده تا بامروز عملی نشد ویك وقفهٔ یك ماهه در جریان انتشار روزنامه حاصل گردید - در طی این مدت نامه‌های متعددی از تهران و شهرستانها بدفتر روزنامه رسید که اکثراً از تعطیل روزنامه اظهار تاسف نموده و ما را بادامه

بقیه در صفحه ۵

بررسی جرائد ایسرائیل

چون آلمان شرقی ((مترقی وصلحجو)) است نباید خسارت پردازد! این عقیده روزنامه کمونیستی ایسرائیل میباشد

عقد قرارداد خسارات با آلمان غربی ، پیروزی بزرگی برای ایسرائیل بشمار میرود

برای اینکه خوانندگان محترم از نظریات موافق و مخالف جراید ایسرائیل نسبت به مسئله « قرارداد خسارات » مطلع شوند شرح زیر را که ازبررسی این جراید تهیه شده بنظر ایشان میرسانیم

روزنامه مستقل «هارص» در تفسیر عقد قرارداد خسارات می نویسد:

«این امر در روابط بین المللی یك امر بی سابقه‌ای است - پیش از این غراماتی پرداخته شده ولی این فاتحین بوده‌اند که با اعمال زور وقدرت مغلوبین را مجبور باین کار کرده‌اند - ولی درمورد ایسرائیل این مسئله فرق می کند چه ایسرائیل

بقیه در صفحه ۴

هرکول

ماهیت ارتجاعی لایحه جدید مطبوعات

ارزش و احترام عظیمی که مطبوعات درکشورهای متمدن جهان دارند متاسفانه نه تنها در ایران فاقد آن می باشند بلکه براثر فتادد دستگاههای حاکمه ایران همیشه ضربات غیرقابل جبرانی بمطبوعات وارد آمده است .

بعضی از متفکرمآبان تصور می کنند که اگر عده جراید منتشره را باتدوین قوانین و ایجاد مشکلاتی تحدید نمایند خواه ناخواه ارزش بیشتری برای مطبوعات تحصیل می‌شود . علت اینگونه اشتباهات بیشتر برای آنست که بسیاری از اداره کنندگان تازه وارد این اجتماع کمترین قدرت درك اجتماع را بمعنی اخص کلمه نداشته و فاقدیك تضاوت عینی هستند آنها بدون اینکه علت اصلی را پی‌جوئی کرده و پدیده‌های اجتماعی را که مولود وضع خاص هر اجتماع است با واقع بینی لازم و کافی مطالعه نمایند خودرادر چهار چوب ظواهر گرفتار نموده و ریشه آنرا

بقیه در صفحه ۴

یوم کیپور در کشور های خارج چگونه برگزار شد؟

برای اینکه خوانندگان عزیز ازچگونگی برگزاری «یوم کیپور» (روزه بزرك) درکشورهای خارج نیز مستحضر باشند اطلاعاتی را که بدست آورده‌ایم ذیلا درج مینمائیم

ایسرائیل

کنیسا ها در سراسر کشور مملو از جمعیت بود ووسائط نقلیه کاملا متوقف شده بود فقط در اورشلیم چند اتومبیل متعلق به قنسولگری های خارجی رفت و آمد میکرد .

دروازه «مندل باوم» ازشب یکشنبه تاصبح سه‌شنبه بسته بود .

چندین صدنفر درمراسمی که برفراز کوه صیون و جنب مقبره داود پادشاه ایسرائیل که مشرف بر «شهر کهنه» میباشد بعمل آمد شرکت کردند پس از پایان مراسم دعا جمعیت باصدای بلندجمله باستانی

بقیه در صفحه ۶

در پیرامون استعفای دوتن از وزرای بن گوریون

نقش مذهب در سیاست دولت ایسرائیل

« مذهبیون افراطی » ومسئله احضار بانوان ودوشیزگان بخدمت نظام

در اوایل هفته گذشته دوتن از وزرای کابینه بن گوریون که درکنست (مجلس شورا) نماینده احزاب مذهبی «اگودت ایسرائیل» و «کارگران اگودت ایسرائیل»

بقیه درصفحه ۶

اخبار ایسرائیل

یادداشت جدید ایسرائیل بشوروی

اورشلیم - اخیراً دولت ایسرائیل یادداشتی مبنی برتقاضای اخذ غرامات از آلمان شرقی تسلیم دولت شوروی نمود.

دولت ایسرائیل اکنون مشغول تحقیق بیشتری دربارهٔ اظهارات هفته گذشته وزیر کشاورزی آلمان شرقی می‌باشد .مشارالیه گفته بود که دولت متبوعه‌اش مخالفت اساسی راجع بمذاکره بایهودیان دراطراف مسئله جبران خسارت ندارد

پاسخ آلمان غربی باعتراضات دول عربی

بن - حکومت فدرال آلمان غربی طی بیانیه‌ای که دربولتن رسمی خود درج نموده سعی کرده است باعتراضات کشورهای عربی در مورد پرداخت غرامت بایسرائیل جواب دهد .

طی بیانیه گفته شده است « مقصود از تعهدات مالی که دولت آلمان بعهده گرفته است یك اقدام سیاسی بنفع ایسرائیل نمی باشد بلکه منظور آن یك عمل اخلاقی وانسانی بنفع بازماندگان قربانیان نازیسم می‌باشد : وپرداخت غرامت بایسرائیل بهیچوجه باین منظور نیست که بکشورهای دیگر لطمه‌ای وارد آید . »

بیانیه بااین جملات خاتمه میآبد «آلمان غربی مایل است رشته‌های دوستی خودرا باکشورهای عربی درزمینه سیاسی و اقتصادی مستحکم نماید و استقرار هیئت های سیاسی آلمان دراین کشورها بهمین منظور صورت گرفته است»

بطوریکه محافل مطلع اظهار مینمایند هیئت اعزامی جامعه عرب که جهت اعتراض بقرار داد غرامت عازم بن گردیده است تقاضای موقوف ماندن اجرای قرار دادرا نخواهد کرد»

رویه پاکستان

بمبئی - طبق اخباری که ازکراچی واصل شده است دولت پاکستان ازقبول درخواست سوریه امتناع نموده است دولت

بقیه در صفحه ۵

اخبار یهودیان جهان

افتتاح کنیسه درافریقای جنوبی

پرتوریا - چندی پیش کنیسه بزرك و جدیدی که هزینه ساختمان آن به ۸۵۰۰۰ لیره بالغ شده است بوسیله «راب بزرك» آقای اسحق هرزوك - درشهر پرتوریا رسماً گشایش یافت - در این مراسم دوهزار نفر حضور داشتند .

بقیه درصفحه ۳

مشترکین گرامی

این روزنامه باید در درجه اول بکمك وجوه اشتراك شما اداره شود

ما میخواهیم باین خدمت ناچیزی که درجامعه بعهده گرفته‌ایم ادامه دهیم

شما اگر ادامه این خدمت را مفید تشخیص میدهید با پرداخت وجه اشتراك به دوستان و حصیلدار ما که مراجعه خواهند کرد ما را در این خدمت یاری نمائید

مشترکین شهرستانها

برای ما مقدور نیست تحصیلدار خود را بشهرستان‌ها بفرستیم وجوه اشتراك را مستقیماً باداره روزنامه ارسال فرمائید —

متشکریم — دفتر دانیال

روزنامه یهودی نمای

بقیه از صفحه ۱

این حقیقت بارزرا ما بارها در صفحات روزنامه خود منعکس نموده و عبث بودن تلاش و کوشش آنعده از خیراندیشان و مصلحین جامعه را که هنوز تصور می کردند خواهند توانست از طریق مذاکره و استدلال و منطق آقایانرا در راه مصلحت حقیقی جامعه رهنمون شوند تذکر داده‌ایم.

اکنونکه دوسه ماهی بیش از بیان این حقایق در روزنامه ما نمی گذرد خوشبختانه مشاهده می کنیم که نه فقط صحت نظریه ما بر آنعده از خیراندیشان و مصلحین جامعه که در اندیشه اشباهی بسر می برند روشن و آشکار شده است بلکه عده قابل ملاحظه‌ای از افراد ساده و بی غرض جامعه نیز که در آستانه سقوط در دام نیرنك و فسون بودند بخود آمدند و دریافتند که وعدهٔ چشمه آب جز سراب بیش نبود.

برای نویسندگان «دانیال» حصول باین درجه از موفقیت گرچه توام با تحمل زیان مادی و شنیدن ناجوانمردانه ترین افترائات و ناسزاها بوده است از نظر معنوی بسیار افتخار آمیز می باشد

با این امید که نگارش سطور اخیر در نظر خوانندگان ارجمند حمل بر خودستائی نگردد باصل مطلب می پردازم.

***

سرمقاله «بنی آدم» به چند مسئله مهم و اساسی که از لحاظ حفظ منافع و حیثیت و مصالح جامعه در سال گذشته مورد مبارزه پر افتخار (!) نویسندگان بنی آدم قرار گرفته بود اشاره کرده است. یکی از این مسائل، مسئله کشور ایسرائل میباشد و روزنامه بنی آدم در مورد «روش پر افتخار» خود در گذشته نسبت باین مسئله مطالبی نوشته است که عینا بنظر خوانندگان عزیز میرسانیم:

«ما درین یکسال تا آنجا که توانسته‌ایم از موجودیت کشور ایسرائل که در اثر جانبازی چندین ساله استقلال طلبان ایسرائلی و با شکست قطعی امپریالیستهای انگلیسی بوجود آمده است، **دفاع** کرده و از دولت ایران خواسته‌ایم که تردید و تسامح را کنار بگذارد و باشناسائی کامل ایسرائل روابط عادی سیاسی و اقتصادی **باملت** ایسرائل بر قرار نماید

ما با انتشار **جریان واقعی زندگی اجتماعی ایسرائل** در بنی آدم برادران خود را نسبت بشرایط حیات سیاسی و اقتصادی ایسرائل آشنا ساخته و بیداری روزافزون مردم ساکن آن سرزمین را بخوانندگان خود نشان داده‌ایم

سعی کرده‌ایم **تبلیغات مغرضانه‌ی را** که علیه کشور جوان ایسرائل در ایران بوجود آورده‌اند با شیوه‌ای صحیح و قانع کننده خنثی کنیم و از حق طبیعی ملت ایسرائل مبنی بر داشتن وطن مستقل صریحا دفاع کرده‌ایم.

ما در آینده کوشش خواهیم کرد که دولت ایران قانونا کشور ایسرائل را بشناسد و با برقراری روابط سیاسی و اقتصادی با آن بتحکیم مبانی دوستی و صمیمیت میان دو ملت اقدام کند.

بعضی کوته فکران چنین انتشار می‌دهند که ما با انتقاد از روش دولت ایسرائل با اساس موجودیت آن کشور مخالفت داریم در صورتی که روشن است که تنها راه اصلاح معایب **انتقاد صحیح و منطقی است.**»

اینها مطالبی است که «بنی آدم» در باب توجیه روش خود در گذشته نسبت به کشور ایسرائل نوشته است و در عنوان سرمقاله خود نیز «عهد» کرده است «که همچنان براه پر افتخار گذشته وفادار باشد»

شاید کسانی که در طی دوسه ماه اخیر شاهد روش خصمانه و ضد ایسرائلی بنی آدم بوده‌اند و بکرات در صفحات این روزنامه بی انصافانه ترین حملات و مغرضانه ترین تبلیغات را علیه کشور ایسرائل مشاهده کرده‌اند اکنون وقتی باین حمله بنی آدم می رسند که نوشته است

«در این یکسال سعی کرده‌ایم تبلیغات مغرضانه‌ای را که علیه کشور جوان ایسرائل در ایران بوجود آورده‌اند ... خنثی کنیم»

از گستاخی نویسندگان بنی آدم دچار شگفتی و تعجب شوند ولی مسلماً برای آن عده از افراد که بخوبی با طرز تفکر و خصوصیات روحی این دسته و هم مسلکان آنها آشنائی دارند این امر بهیچوجه تعجب آور نمی نماید «این طرز تفکر و خصوصیات روحی» نتیجهٔ سر سپردگی به یك سیاست خاص جهانی و اطاعت کورکورانه از آن سیاست است ـ در سراسر جهان و در بین تمام ملل الهام گیرندگان از این سیاست با هر مسئله‌ای از مسائل اعم از داخلی و خارجی سیاسی ـ اقتصادی و اجتماعی و حتی مذهبی که مواجه شوند آن مسئله را با مقیاس مصالح و منافع همان سیاست مورد سنجش قرار می‌دهند.

حال اگر در بکاربردن این واحد سنجش منافع و مصالح طبقه، جامعه، قوم و یا ملتی که الهام گیرندگان آن سیاست وابسته و منتسب بدان هستند علنا زیر پا گذاشته شود این امر، در نظر آقایان بهیچوجه تعبیر به خیانت نمی‌شود

اساسا باین نکته باید توجه نمود که در قاموس پیروان و طرفداران این سیاست کلمات ملیت، قومیت، دین و مذهب و خلاصه آنچه که معرف و مبین پیوستگی‌های سیاسی و اجتماعی و علائق معنوی یك جامعه می باشد معنی و مفهومی ندارد و اگر ملاحظه می‌شود این آقایان هنوز گاهگاهی در گفتگوها و نوشتجات خود تظاهر به طرفداری از این مفاهیم می کنند فقط بعلت آن است که این مظاهر هنوز در جهان امروز، و علی رغم میل آقایان، معتقدین مؤمن و فراوان دارد معتقدین مومنی که عده آنها در سراسر جهان خیلی و خیلی بیش از طرفداران و پیروان درگاه سیاست جهانی مورد نظر آقایان می باشد ـ بهمین علت وقتی که گمراهان وادی ظلمت و آنها که تمام پیوندها را از ملیت و قومیت خود بریده و در گرداب خیانت بجامعه و قوم و ملت خود می‌افتند و با گفته‌ها و نوشته‌های مغرضانه خود احساسات افراد جامعه و ملت را جریحه‌دار می‌سازند و بسبب همین غرض ورزیها مورد اعتراض و نفرت و انزجار مردم قرار می گیرند فورا در صدد تبرئه خویش برآمده و اعتراض کنندگان را به «کوته فکری» متهم می کنند

این وضعیتی است که نویسندگان بنی آدم هم اکنون پس از چندماه تبلیغات غرض آلود و توهین آمیز علیه کشور ایسرائل با آن مواجه شده‌اند و ناگزیر در برابر سیل اعتراض و نفرتی که متوجه آنها شده است بدین قسم در صدد تبرئه خویش بر آمده‌اند.

«بعضی کوته فکران چنین انتشار میدهند که ما با انتقاد از روش دولت ایسرائل با اساس موجودیت آن کشور مخالفت داریم در صورتیکه روشن است که تنها راه اصلاح معایب انتقاد صحیح و منطقی است»

آیا واقعاً بزعم نویسندگان بنی آدم قضاوت صحیح افراد جامعه مانسبت بروش مغرضانه‌ای که این روزنامه درمورد کشور ایسرائل در پیش گرفته است فقط حمل بر «انتشار دادن»! موضوع و آنهم از طرف «بعضی کوته فکران!» میشود؟

آیا شما نویسندگان «بلندفکر» بنی آدم که مدعی هستید فقط «بعضی کوته فکران» جامعه هستند که انتشار می‌دهند شما «با اساس موجویت کشور اسیرائل مخالفت دارید» می توانید در میان این جامعه یکصد هزار نفری ـ در میان همین جامعه‌ای که بقول خودتان هزار ها نفر از افراد آن پای مراجعه نامه شما امضاء گذاشته اند فقط ده نفر، نه هزارها و صدها و ده‌ها نفر بلکه فقط «ده نفر بلندفکر» معرفی نمائید که سیاست و روش شمارا و مطالب و نوشتجات شمارا که «در گذشته پر افتخار خود» علیه کشور ایسرائل منتشر کرده‌اید تأیید کنند؟

من اطمینان دارم که شما دریافتن همین عده معدود با اشکال روبرو خواهید شد زیرا خوشبختانه هنوز در جامعه ما تعداد «بلند فکرانی» که حاضر باشند این روش خصمانه شما را نسبت بکشوری که برای هر فرد یهودی در سراسر جهان بمنزله کانون امیدها و آرزوهائی می باشد که پس از متجاوز از بیست قرن سرگردنی و در بدری و بقیمت خون ملیونها نفر زن و مرد و کودك یهودی تحقق یافته است تأئید و تسجیل نماید، بده نفر نمیرسد و من میخواهم افتخار کنم که بزعم شما یکی از همان «کوته فکرانی» هستم که روش و سیاست تبلیغاتی شمارا نسبت بکشور ایسرائل که آنرا در لفافه «انتقاد صحیح و منطقی» میپوشانید یك سیاست خصمانه و غرض آلود بمعنای اتم و اکمل کلمه تلقی می کنم. سیاسی به مراتب خصمانه تر از روشی که ممکن است از طرف روزنامه‌های ارگان ادیب شیشکلی دیکتاتور سوریه نسبت بایسرائل در پیش گرفته شده باشد.

زیرا روش خصمانه روزنامه های عربی لااقل تاحدی از نظر خود آنها قابل توجیه می باشد ولی شما، شمائیکه تظاهر به یهودیت می کنید و جگر خود را در مقابل مصائبی که بر سر این قوم آمده است سوخته و بریان نشان می‌دهید باچه وجدانی قلم در دست میگیرید و در کشوری که هنوز دولت ایسرائل را برسمیت نشناخته است علیه چنین دولتی بسمپاشیهای بی انصافانه مبادرت می‌ورزید؟ آیا شما که مدعی پیروی از «منطق دیالکتیك!» هستید در حملات مغرضانه خود علیه ایسرائل که نام آنرا «انتقاد صحیح و منطقی» گذاشته اید هیچ باصل کلی «شرایط زمانی و مکانی» که حتی اغلب از طرف «بزرگترها» و «استادان منطق دیالکتیك» شما، در پاره‌ای از موارد و مسائل «حاد» رعایت شده است توجه داشته‌اید؟

شما که ظاهرا فریاد «وافاشیستها! و وانژادیها!» را بعرش رسانده‌اید چگونه بخود اجازه میدهید که با گستاخی تمام یك خبر مجعول و بی سروته و بدون ارزش را بزرك نموده و در روزنامه خود تحت عنوان «تمایلات فاشیستی و نژادی در ایسرائل» چاپ بزنید.

من تصدیق می کنم که براثر «کوته فکری» خود هیچگاه نخواهم توانست اهمیت و عظمت تراوشات مغزی «بلندفکرانی» مثل نویسندگان بنی آدم و همگامان را درك کنم زیرا «بلندی» فکر آقایان بحدی است که از حدود مرزهای این کشور گذشته و بنزدیکیهای «منطقه منجمده شمالی» میرسد ولی چون با تمام «کوته فکری» که در خود سراغ دارم معتقدم که یك روزنامه‌نگار یهودی نمیتواند و نباید در برابر سمپاشیها و حملات مغرضانه‌ای که در شرایط فعلی و چنین محیطی از طرف نویسندگان یك روزنامه یهودی نما علیه کانونی که هر فرد یهودی نسبت بآن علائق معنوی ناگسستنی و وابستگی های روحی دارد بعمل میآید سکوت نماید و از آنجا که گردانندگان این روزنامه یهودی نما (که در بین آنها یکی دو تن افراد تاحدی با حسن نیت ولی بی اراده وجود دارد) عهد کرده‌اند «که همچنان براه پر افتخار گذشته وفادار باشند» تصمیم گرفتم علت العلل این حملات مغرضانه و تبلیغات زیانبخش را بی پرده و عریان بنظر خوانندگان عزیز و همکیشان ارجمند خود برسانم و یکبار دیگر نقاب از چهره ریاکاران و سالوسانیکه بدروغ سنك طرفداری از یهودیت بسینه می کوبند بر گیرم ـ برای من روشن است که بدنبال این پرده دری یکبار دیگر صاحبان «افکار بلند» سیلی از تهمت و افتراء و فحش و ناسزا بجانب من روان خواهند ساخت و حربه های چندین بار آزموده و بی حاصل خویش را مجددا بکار خواهند انداخت ولی بمصداق شعر حافظ:

در بیابان گر بشوق کعبه خواهی زد قدم
سرزنشها گر کند خار مغیلان غم مخور

من سرزنشهای این خارهای مغیلان را بجان و دل میخرم و سعی می کنم در حدود توانائی خود این (کعبه مقدس) را که هزاران سال است برادران همکیش من در سراسر جهان رو بآن نماز می گذارند و در ادعیه های مذهبی خود سربلندی و عزت و افتخار برای آن طلب می کنند از تجاوز هرزه درائی‌های این گروه که همهٔ پیوند ها را از پیکر قومیت خود بریده اند محفوظ نگاهدارم.

من ناگزیر خواهم بود که در این مبحث در نهایت تنفر و اکراه بقسمتی از نوشتجات و مطالب غرض آلود بنی آدم استناد کنم. و این استناد که برای بیشتر روشن کردن مطلب میباشد متاسفانه ضروری و لازم است.

یك اصل کلی و یا علت العلل روش ضد ایسرائلی بنی آدم

نویسندگانی از نوع نویسندگان بنی آدم، منتسب بهر کیش و آئین و در هر گوشه‌ای از جهان که باشند، از یك اصل کلی که فعلا برای آنها اصلی ثابت و لایتغیر مینماید تبعیت می کنند و آن اصل این است که در جهان امروز تمام کشور ها بین دو گروه و یا دو «اردوی» متمایز و مخالف که برابر یکدیگر قرار گرفته‌اند تقسیم شده‌اند یکی اردوی «صلح و دموکراسی» و دیگری اردوی «جنك و امپریالیسم» و هر کشوری ـ بدون هیچ استثناء ـ که در اردوی «صلح و دموکراسی» نباشد، طبعا در اردوی «جنك و امپریالیسم» قرار دارد ـ در کشور هائی که به «اردوی صلح و دموکراسی» پیوسته اند و به «دموکراسیها» و یا «جمهوریهای توده‌ای» معروف شده‌اند عدالت و مساوات مطلق بر قرار بوده و در هیچ یك از شئون سیاسی ـ اقتصادی ـ اجتماعی ـ فرهنگی آنها کمترین اثری از فساد و بی نظمی مشاهده نمی شود در صورتی که در کشورهای وابسته به «اردوی جنك و امپریالیسم» ظلم محض و تبعیض مطلق حکمفرما بوده و نه تنها در تمام شئون آن فساد و خرابی مشاهده می شود بلکه «هیئت‌های حاکمه» اینکشورها نیز همه و همه دست نشانده «آتش افروزان جنك» میباشند.

در تمام صفحات روزنامه های نویسندگانی که وابسته به «اردوی صلح» هستند غیر از تعریف و تمجید از کشور های «دموکراسی توده‌ای» و حملات و تبلیغات مغرضانه علیه کشور های «اردوی جنك و امپریالیسم» که در لفافه «انتقاد صحیح و منطقی» جلوه می دهند چیزی بچشم نمی خورد.

طرفداران «اردوی صلح» نیز عقیده دارند که در کشورهای وابسته به «اردوی جنك و امپریالیسم» احزاب و جمعیت‌ها و دستجاتی که از سیاست کلی «اردوی صلح» تبعیت میکنند نه فقط احزاب و دستجات «ملی!» و مترقی هستند بلکه «اکثریت قاطع!» افراد آن کشور را نیز تشکیل میدهند

این اصلی است که نویسندگان بنی آدم نیز از آن پیروی میکنند و چون متاسفانه! و یا خوشبختانه دولت ایسرائل در جرگه «کشورهای اردوی صلح» قرار ندارد و طبعا بزعم آنها دست نشانده «آتش افروزان جنك» میباشد این است که مورد «انتقاد صحیح و منطقی» ا[...] قرار میگیرد تا «معایب» خود را «اصلا[...] نماید بنابر این کاملا روشن است منبع اخبار و مطالبی که بنی آدم [...] دولت ایسرائل انتشار داده است و یا خ[...] داد چگونه منبعی بوده و تا چه حد[...] بحقیقت میباشد.

اینك با توجه به توضیحی که [...] بیشتر روشن کردن ذهن خوانندگان [...] داده شد بتدریج مطالب منتشره در رو[...] بنی آدم را مورد مطالعه قرار مید[...]

بنی آدم از شمارهٔ ۴۸ مورخه [...] تحت عنوان «احزاب ایسرائل را بشنا[...] شروع بانتشار سلسله مقالاتی نمود[...] درمقدمه این سلسله مقالات چنین [...] شده است.

«ما برای اینکه خوانندگان [...] را نسبت بفعالیتهای احزاب و جمعی[...] ایسرائل آشنا سازیم تا بهتر، آ[...] آنجا میگذرد دریابند و **واقعیت ج[...] سیاسی** را درك کنند، اطلاعاتی که [...] باره از **منابع موثق** کسب نموده ا[...] شماره بتدریج در روزنامه درج مینما[...]

ما متاسفیم که چرا نویسندگان [...] از ذکر نام «منابع موثق» که اطلا[...] را از آنجا «کسب» کرده‌اند خودداری [...] تصور میکنیم در صورتیکه این «منابع [...] را (که ایمان داریم در نظر ایشان [...] قابل وثوق میباشند) نام میبردند «خوا[...] عزیز» آن روزنامه «بهتر» میتوانستند [...] جریانات سیاسی را درك کنند» ولی [...] حال چون اطمینان داریم که خو[...] ارجمند دانیال پس از مطالعه [...] بنی آدم این «منابع موثق» را [...] خواهند داد بدون تفسیر بیشتری [...] نوشته بنی آدم در مورد احزاب [...] مبادرت مینمائیم:

۱ ـ حزب مپای (از ش[...] بنی آدم)

«حزب مپای سازنده و تکیه[...] ایسرائل بوده و تعیین کننده سیاس[...] و خارجی دولت میباشد. حزب [...] روابط خارجی با کشورهای استعما[...] و انگلیس و اقمار آنها بسیار نز[...] و از روش آنها پیروی مینماید [...] ماسك بیطرفی کینه و دشمنی خو[...] بکشور های سوسیالیستی اتحا[...] شوروی و کشور های دموکرا[...] ابراز میدارد حزب مپای و رهبر[...] نهضت صلح جهانی بریده و بگ[...] افروز امریکا وارد شده‌اند.

حزب مپای ارگان سرم[...] داخلی باشکل و فرم جدید خود [...] روی اصل پوچ عدم رشد کار[...] از پذیرفتن آنها در هیستد روت [...] کارگران) خودداری مینماید. [...] حزب معتقدند که وجود اقلی[...] ایسرائل اشتباهی است و باید [...] ایسرائل را از این اشتباه خارج [...]

۲ ـ جبهه مذهبی (از شماره ۸[...]

«این جبهه شامل پنج ح[...]

۱ ـ میزراحی ۲ ـ اگودت ای[...] هپوعل همیزراحی ۴ ـ پوعله اگو[...] ۵ ـ سفارادیم ـ این احزاب [...] مخالف منافع طبقه کارگر می[...] مذهبی همواره در راه منافع س[...] میکوشد و نسبت باتحاد شوروی [...] های توده‌ای دشمنی شدیدی [...] که باید دولت ایسرائل جزو [...] تحت رهبری استعماریون انگلیس [...] در آید.

ضمنا باید اضافه نمود که [...] (حزب فاشیستی) از طرف [...] جدا تقویب میگردد و این خ[...] و قعی احزاب ۵ گانه جبه[...] بخوبی نشان می‌دهد (یعنی آ[...] هستند!)

بقیه د[...]

بقیه از صفحه۱

این کنیسه که گنجایش [...] دارد بجای کنیسه قدیمی که در [...] ساخته شده بود مورد استفاده [...] گرفت

۳ نفر از اشخاصی که [...] در مراسم گشایش کنیسه قدیم [...] شاهد افتتاح کنیسه جدی[...]

«راب هررزوك» طی م[...] افریقای جنوبی، دو کنیسه د[...] کرد ـ یکی کنیسه «تیفرت[...] «کاپ تون» و دیگری کنیسه «[...] در شهر جوهانسورك.

جنرال نجیب بیمارستا[...] را بازدید نمو[...]

جنرال نجیب نخست وزی[...] هفته گذشته از بیمارستان [...] اسکندریه دیدن کرد و بین بی[...] و سیگار توزیع نمود. ضمنا [...] بیمارستان تمجید نموده و به م[...] تبریك گفت.

از طرف راب هارون انج[...] امور بیمارستان و جمعیت های [...] نخست وزیر خیرمقدم گفته ش[...]

رفتار چکها با یهو[...]

وین ـ طبق اخبار واص[...] ارتش چك اسلواکی اخیرا عد[...] را بعلت یهودی بودن اخ[...] است.

این اقدام هنوز مشمول پز[...] که در نیروهای مسلح چك اسل[...] می کنند نشده است زیرا وض[...] ها طوری است که نمی توانند [...] آنها پیدا کنند

تجدید انتشار یك ر[...] یهودی در بر[...]

برلن ـ روزنامه «برلینر م[...] یکی از روزنامه‌های مهم آل[...] برقراری رژیم هیتلری در [...] میافت و نازیها آنرا توقیف [...] مجددا شروع بانتشار کرده [...] روزنامه متعلق به یك خا[...] موسوم به «اولشتین» می‌با[...]

انتقاد رادیوور[...]

رادیو روشو در برنامه (ی[...] غرامات ایسرائل و آلمان [...] تنقید قرارداده ادعا نموده [...] قرارداد پس از مذاکرات بی[...] بن گوریون یعنی جمعیت مرتج[...] کنگره جهانی یهود می نام[...] طرفدار نازی در بن م[...] است.

یکی از مفسرین در برنامه [...] مذکور چنین اظهار عقیده [...] «این چند تکه نقره‌ای که [...] نظامی مصلحتی آمریکا و آلما[...] ایسرائل پرداخته شود گم نخ[...] نوکران امپریالیزم آمریکا[...] مرتجع یهودی این وجو[...] برای اطفاء شهوات جنگج[...] شوروی و کشور های دموکر[...] خواهند رسانید»

تجهیز یهودیان لهـ[...] انتخابات

ورشو ـ متجاوز از [...] فعالین (اکتیویست) یهودی [...] آنها در لهستان شرقی بسر[...] طرف حزب کمونیست مجهز[...] مبارزه تبلیغاتی جهت تشویق [...] برای شرکت در انتخابات آتی[...] انتخابات عمومی لهستان [...] ۲۶ اکتبر بعمل آید.

یکی از نکات جالب تو[...] تبلیغاتی این است که مساع[...] می آید تا یهودیان مذهبی [...] انتخابات تشویق نمایند در [...] اسامی کاندید های ورشو ک[...]

اخبار یهودیان

بقیه از صفحه ۱

این کنیسه که گنجایش ۱۳۰۰ نفر را دارد بجای کنیسه قدیمی که در سال ۱۸۹۷ ساخته شده بود مورد استفاده قرار خواهد گرفت

۳ نفر از اشخاصی که ۵۵ سال پیش در مراسم گشایش کنیسه قدیم حضور داشتند شاهد افتتاح کنیسه جدید بودند.

«راب هرزوک» طی مسافرت خود به افریقای جنوبی، دو کنیسه دیگر را افتتاح کرد ـ یکی کنیسه «تیفرت ایسرائل» در «کاپ تون» و دیگری کنیسه «کنسینگتون» در شهر جوهانسبورک.

جنرال نجیب بیمارستان یهودیان را بازدید نمود

جنرال نجیب نخست وزیر مصر در هفته گذشته از بیمارستان یهودیان در اسکندریه دیدن کرد و بن بیماران شیرینی و سیگار توزیع نمود. ضمناً از طرز اداره بیمارستان تمجید نموده و به متصدیان آن تبریک گفت.

از طرف راب هارون انجل و متصدیان امور بیمارستان و جمعیت های محلی به نخست وزیر خیرمقدم گفته شد.

رفتار چکها با یهودیان

وین ـ طبق اخبار واصله از پراگ، ارتش چک اسلواکی اخیراً عده ای از افسران را بعلت یهودی بودن اخراج کرده است.

این اقدام هنوز مشمول پزشکان یهودی که در نیروهای مسلح چک اسلواکی خدمت می کنند نشده است زیرا وضعیت کمونیست ها طوری است که نمی توانند جانشینی برای آنها پیدا کنند

تجدید انتشار یک روزنامه یهودی در برلن

برلن ـ روزنامه «برلینر مورگن پست» یکی از روزنامه های مهم آلمان که قبل از برقراری رژیم هیتلری در برلن انتشار میافت و نازیها آنرا توقیف کرده بودند، مجددا شروع بانتشار کرده است ـ این روزنامه متعلق به یک خانواده یهودی موسوم به «اولشتین» می باشد

انتقاد رادیو روشو

رادیو روشو در برنامه (یدیش) قرارداد غرامات ایسرائل و آلمان غربی را مورد تنقید قرارداده ادعا نموده است که این قرارداد پس از مذاکرات بی شرمانه دولت بن گوریون یعنی جمعیت مرتجعی که خودرا کنگره جهانی یهود می نامند با دولت طرفدار نازی در بن منعقد گردیده است.

یکی از مفسرین در برنامه اخبار رادیوی مذکور چنین اظهار عقیده کرده است که «این چند تکه نقره ای که از طرف اتحاد نظامی مصلحتی آمریکا و آلمان شاید به دولت ایسرائل پرداخته شود کم نخواهد شد بلکه نوکران امپریالیزم آمریکا یعنی نمایندگان مرتجع یهودی این وجوه غرامات را برای اطفاء شهوات جنگجویانه خود ضد شوروی و کشور های دموکراتیک بمصرف خواهند رسانید»

تجهیز یهودیان لهستان برای انتخابات

ورشو ـ متجاوز از ۱۰۰۰ نفر از فعالین (اکتیویست) یهودی ـ که ۶۰۰ نفر آنها در لهستان شرقی بسر می برند ـ از طرف حزب کمونیست مجهز شده اند تا در مبارزه تبلیغاتی جهت تشویق یهودیان لهستان برای شرکت در انتخابات آتیه فعالیت کنند ـ انتخابات عمومی لهستان قرار است روز ۲۶ اکتبر بعمل آید.

یکی از نکات جالب توجه این مبارزه تبلیغاتی این است که مساعی زیادی بعمل آید تا یهودیان مذهبی را بشرکت در انتخابات تشویق نمایند در لیست مقدماتی سامی کاندید های ورشو که اخیرا منتشر شده است، نام ژاکوب برمن، عضو یهودی «پولیت بورو» در ردیف سوم ذکر شده است.

کاندید اول، رئیس جمهور لهستان و نفر دوم لیست مارشال روکوسوسکی فرمانده کل قوای لهستان می باشد.

«کنفرانس جوانان علیا»

بروکسل ـ نمایندگان انگلستان فرانسه هلند ـ سوئیس ـ سوئد ـ اطریش ـ ایتالیا بلژیک و مراکش در کنفرانس بین المللی «جوانان علیا» که درشهر بروکسل منعقد گردید شرکت کردند.

آقای موشه کل، مدیر سازمان «جوانان علیا» ضمن خیر مقدم بنمایندگان گزارش داد که سازمان از بدو تأسیس خود (۱۹۳۴) تاکنون متجاوز از ۶۰۰۰۰ کودک یهودی را بایسرائل فرستاده است

ازجمله تصمیم هائی که دراین کنفرانس اتخاذ گردید تقاضای کمک و مساعدت از جوامع سفاردیم و استقرار یک شعبه در اسکاندیناوی برای جمع آوری لباس و آذوقه مجهت کودکان بود ـ همچنین ازجوامع یهودی سراسر دنیا تقاضا گردید که مراسم روز کودکان «یوم هیلد» را درجوامع خود برگزار نمایند.

منع نشریات نژادی در آلمان

بن ـ مجلس عوام آلمان غربی (بوندستاگ) با اکثریت ۱۶۵ رای در مقابل ۱۳۳ رای لایحه منع انتشار و توزیع نشریاتی را که حاوی تعریف از جنگ، توهین های نژادی ویا تمجید عملیات جنایتکارانه باشد تصویب نمود

این لایحه باید به تصویب مجلس اعیان آلمان (بوندسرات) نیز برسد

محکومیت یک پزشک نازی

مونیخ ـ دادگاه مونیخ هفته گذشته دکتر ورنر کرفوت، رئیس بهداری بازداشتگاه بوخنوالد را که عضو نیروهای اس. اس آلمان بود به سه سال و نیم زندان با اعمال شاقه محکوم کرد ـ مشارالیه در سال ۱۹۳۸ بعلت امتناع از مداوای سه نفر از بیماران یهودی بازداشتگاه موجب مرگ آنها شده بود

دکتر ورنر اتهام نسبت به خود را انکار نمود ولی اعتراف کرد که طبق دستور ترکیبات مرفینی به بیماران تزریق کرده است

سرنوشت یهودیان شوروی

روزنامه نگاران یوگوسلاوی نسبت بسرنوشت یهودیان شوروی علاقمندی نشان می دهند ـ ارگان رسمی این روزنامه نگاران که بنام «بررسی اوضاع بین المللی» منتشر می شود نوشته است که طبق آمار رسمی منتشره در مسکو، تعداد ۳،۰۲۰،۱۴۱ نفر یهودی در سال ۱۹۳۹ در شوروی ساکن بوده اند ودر آغاز جنگ که روسیه بلهستان شرقی حمله نمود ۲،۰۰۰،۰۰۰ نفر دیگر باین عده اضافه شدند بن روزنامه اضافه می کند که اکنون فقط ۱،۴۰۰،۰۰۰ یهودی در اتحاد شوروی وجود دارد. نازیها در سرزمین روسیه درحدود یک ملیون یهودی را بقتل رسانده اند.

باید فهمید که چه بسر دو ملیون و نیم دیگر آمده است؟

روزنامه یوگوسلاوی ادعا می کند که هیچیک از آنها بعلت محدودیتهای مهاجرت به ایسرائل نرفته اند ـ سپس چنین اضافه می کند:

شاید جواب این سئوال را در این امر باید جستجو کرد که ۳۰ درصد یهودیان شوروی اکنون در بازداشتگاههای کار اجباری بسر می برند و نیز احتمال می رود که یهودیان شوروی بسرنوشت آلمانی های ولگا، یا تاتارها مواجه شده باشند زیرا درطی چند سال اخیر هیچ ذکری از یهودیان بیروبیژان و کلنی های یهودی نواحی اوکرائین و کریمه نشده است».

کمک یهودیان هلند بایسرائل

لاهه ـ نظر باینکه یکی از دادگاه های هلند مبلغ ۶،۲۸۵،۷۱۴ لیره انگلیسی برای جبران خسارات وارده وچپاولهای ایام جنگ ودوزه اشغال نازیها بقاطبه یهودیان هلند پرداخته است کمیته مرکزی یهودیان هلند تصمیم گرفته که ۵ در صد از این مبلغ را برای بهبود اوضاع یهودیان درایسرائل اختصاص دهد

تقاضای کنگره جهانی یهودیان از سوئد

بوئنوس ایرس ـ کنگره جهانی یهودیان که چندی پیش درامریکای جنوبی منعقد گردید طی قطعنامه ای ازدولت سوئد تقاضا کرد که تسهیلات پستی را درمورد بنگاه ناشری که گفته شده است مرکزیک سازمان انتی سمیتیسم بین المللی می باشد لغو نماید.

کنگره همچنین تصمیم گرفت ازدولت ارژانتین تقاضا نماید که ازورود نشریه های انتی سمیتیسم بکشور که بوسیله این بنگاه درسوئد چاپ میشود جلوگیری کند.

ادی کانتور هنر پیشه یهودی

نیویورک ـ ادی کانتور هنر پیشه کمدی سینما و رادیو شب یکشنبه هفته گذشته، ناگهان بحال ضعف واغماء افتاد ـ دوساعت قبل ازوقوع این حادثه، ادی یک برنامه تلویزیون اجراء کرده بود. مشارالیه را فورا به بیمارستان منتقل نمودند پزشکان اظهار داشتند که براثر کار زیاد دچار چنین حالی شده است.

ادی کانتور که اکنون ۶۰ سال دارد برنامه تلویزیون خودرا چنین پایان داده بود «روز کیپور بکنیسا خواهم رفت و در آنجا باتفاق برادران یهودی خود برای حفظ صلح و آرامش دردنیا دعا خواهیم کرد»

درطی چندسال اخیر ادی کانتور اغلب وقت خود را صرف امور خیریه نموده و قرار بود در آتیه نزدیکی در نهضت جمع آوری اعانه برای ایسرائل فعالیت نماید

نامزد نمایندگی مجلس سنا

نیویورک ـ آقای ابراهیم رویکوف نماینده کنگره امریکا ازایالت هارتفورد ـ ازطرف کمیته حزب دموکرات امریکا باتفاق آراء، نامزد نمایندگی سنا در ایالت کنتی کات شده است.

رویکوف که ۴۲ سال دارد فرزند یکی از مهاجرین یهودی می باشد و اکنون عضو کمیسیون امور خارجه کنگره امریکا است

پیشنهاد حزب کارگر راجع به ایسرائل

قطعنامه پیشنهادی سازمان «بوعل صیون» انگلستان که درآن اشعار شده بود «دولت انگلستان نفوذ خودرا برای حل مسالمت آمیز اختلاف بین ایسرائل ودول عربی بکاربرد» باتفاق آراء در کنفرانس حزب کارگر بتصویب رسید دراین قطعنامه با اشاره به «نقش مهمی که ایسرائل در پیشرفت سوسیالیسم دموکراتیک درخاور میانه ایفاد کرده است» تاکید شده بود که کمک و مساعدت های عملی نسبت بکشور جوان ایسرائل باید بحد اکثر توسعه یابد.

آقای دکتر میلر پیشنهاد کننده قطعنامه اظهار داشت که کنفرانس حزبی باید ضمن یک اخطاریه جدی بعنوان دول عربی بآنها تذکر دهد که رویه آنها نسبت بایسرائل آرامش طلبانه نیست.

یهودیان نروژ

جامعه یهودیان نروژ که یکی از جوان ـ ترین ودرعین حال کوچکترین جامعه های یهودی در اروپا می باشد (فقط در حدود یک هزار نفر) این روزها بیادبود دو واقعه تاریخی جشن میگیرد: یکی جشن صدمین سال ورود نخستین فرد یهودی به نروژ و دیگری جشن ششمین سال تاسیس سازمان مرکزی یهودیان نروژ

جامعه یهودیان نروژ در سال ۱۹۴۲ بعلت اشغال کشور بدست آلمانها نتوانست پنجاهمین سال تاسیس سازمان مرکزی خود را جشن بگیرد

در اثر مساعی خستگی ناپذیر و کوششهای قابل تحسین «هنریک ورگلاند» شاعر معروف نروژی وقهرمان طرفدار آزادی محروم این بود که در سال ۱۸۵۱ قانون اساسی نروژ اصلاح گردید و بموجب آن اجازه ورود یهودیان باین کشور داده شد.

در سال ۱۸۹۲ تعداد یهودیان نروژ باندازه ای رسید که امکان تشکیل یک سازمان مرکزی که معرف جامعه یهودی این کشور باشد بوجود آمد.

در دورهٔ اشغال نروژ بدست نازیها جامعه یهودیان متحمل خسارات وشدائد فراوانی گردید و ۵۰ درصد اعضاء آن به تبعیدگاهها فرستاده شدند ولی در نتیجه کمک و مساعدت «نهضت مقاومت» بسیاری از یهودیان موفق شدند بسوئد ـ انگلستان و امریکا فرار کنند.

در سال ۱۹۴۷ متجاوز از ۵۰۰ نفر از یهودیان بی خانمان برای سکونت و استقرار به نروژ دعوت شدند و از آنموقع تا کنون بازماندگان یهودیان نروژ در تجدید بنای حیات جامعه خود سخت در تلاش میباشند.

حکومت نروژ و مردم آن مراتب دوستی خودرا نسبت بدولت ایسرائل بطرق عدیده نشان داده اند.

سال گذشته بود که مدیر کل بهداشت نروژ باتفاق کارشناسان پزشکی عازم تل آویو شدند تا دولت ایسرائل را در طرح نقشه های سرویسهای بهداشتی کمک کنند.

چند هفته بعد هیئتی از نمایندگان مجلس نروژ مسافرتی به ایسرائل نموده و از طرف نمایندگان کنست، وهیئت وزیران پذیرائی گرم وصمیمانه ای از آنها بعمل آمد.

هنگامی که ۲۷ تن از کودکان افریقای شمالی که عازم ایسرائل بودند درنتیجه سقوط هواپیما در نزدیکی اسلو (پایتخت نروژ) بقتل رسیدند، مردم نروژ برای خانواده های مقتولین یک دهکده خریداری کردند.

بعنوان سپاسگزاری وتشکر دانشگاه عبری موافقت نمود که دونفر از دانشجویان نروژی مجاناً در دانشگاه عبری بادامه تحصیل پردازند.

چندی قبل یهودیان نروژ برای ابراز مراتب احترام خود بمقام سلطنت وهمچنین تجلیل هشادمین سال تولد پادشاه بجمع آوری وجه اقدام نموده، بدرختکاری و ایجاد جنگلی در ایسرائل که بنام «پادشاه هاکن هفتم» نامیده می شود مبادرت کردند.

تک شماره دانیال

در تمام روزهای هفته باستثنای شنبه در لوازم التحریر فروش البرز چهارراه یوسف آباد، برای فروش موجود است

ماهیت ارتجاعی

بقیه از صفحه ١

بهیچوجه قابل مطالعه نمی‌دانند.

این «متفکرین» بدون آنکه توجه داشته باشند که کثرت جراید معلول چه عللی است و چرا در ایران جراید موسمی مثل قارچ بیرون میآیند و پس از مدتی افول کرده و از بین می‌روند خیال می‌کنند که اگر شرایط را مشکل‌تر بنمایند یا مجازات ها را شدیدتر کنند دنیای مطبوعات امن و امان می‌شود.

هیچکس منکر این نیست که باستثناء معدودی از جراید ایران بقیه بیشتر برای اعمال نظریات خصوصی منتشر می‌گردد و وجود این وضع نه تنها غیر قابل تحمل است بلکه خجلت آور هم هست ولی باید دید که با ایجاد مشکلات زیاد برای انتشار مطبوعات چه کسانی قلم را کنار خواهند گذاشت؟ آیا اشخاصی که نظریات خصوصی دارند یا آن افرادی که برای بیداری مردم رنج انتشار نشریه‌ای را تحمل می‌کنند؟

مسلم است که سوء استفاده کنندگان نه تنها از این مواد و تبصره های غلاظ و شداد برای انجام کارهای خود مانعی نمی‌بینند بلکه میدان را برای خود خالی نرو بازار رشوه خواری را گرمتر خواهند یافت.

لایحه جدید مطبوعات که متاسفانه باشرکت یکی دو نفر از ارباب جراید تدوین شده است بهترین فرصت را بافراد ناصالحی میدهد که مطبوعات را وسیله انجام مقاصد سوء خود قرار داده‌اند با این قانون یک استاد دانشگاه یک معلم دبیرستان، یک قاضی دادگستری بجرم کارمندی دولت در ردیف محجورین و محکومین جنائی از انتشار روزنامه محروم می‌شوند ولی فلان رمال و یا بقال بفرض اینکه مدارک «؟» تحصیلی و علمی هم نداشته باشد «بااستعلام از او» قضیه حل می‌شود آنوقت همه چیز روبراه می‌شود و رکن چهارم مشروطیت از گزند حوادث مصون و محفوظ می‌ماند

اینک بپردازیم بپاره‌ئی از مواد این لایحه

قبل از اینکه بحثی در بعضی از مواد فصل اول (شرایطی که صاحبان امتیاز باید دارا باشند) بنمائیم لازم می‌دانیم که ببعضی از مواد فصل دوم اشاره کنیم تا با معرفی «شورای مطبوعات» و نحوه عملش بهتر بتوانیم وارد مواد فصل اول گردیم.

«ماده ١٤ - شورای مطبوعات تشکیل می‌شود از وزیر فرهنگ یا معاون او و یکنفر از اعضاء شورای دانشکده حقوق و یکنفر از اعضاء شورای دانشکده ادبیات با انتخاب شوراهای مزبور و دادستان کل کشور و سه نفر از نویسندگان معروف که سمتی در فرهنگ و دانشگاه نداشته باشند با انتخاب شورای عالی فرهنگ.....»

در این ماده سه نفر از نویسندگان معروف را که سمتی در فرهنگ و دانشگاه نداشته باشند با انتخاب شورای عالی فرهنگ برای عضویت شورای مطبوعات ذکر میکند.

ظاهراً مسئله ساده ایست اولا چون دو نفر از اساتید دانشگاه که در شورا عضویت دارند ثانیاً خود آقای وزیر فرهنگ هم که نماینده افکار فرهنگیان هستند در شورا بریاست نشسته‌اند پس این سه نفر نویسنده معروف بهتر است از اعضاء فرهنگ و دانشگاه نباشند ولی خیلی ماهرانه جمله «با انتخاب شورای عالی فرهنگ» را در آخر اضافه نموده اند که آقای وزیر فرهنگ دست و بالش باز باشد و اکثریت شورای کذائی زیر سلطه و اراده ایشان باشد و فقط جنبه ظاهری قضیه که شورائی هست و شوری میکند حفظ شود تا زیاد شورش در نیاید.

ولی این ماده حسن ختام بی نظیری دارد که باید بدان هم توجه داشت:

«... تصمیمات شورای مطبوعات در مورد اعطای امتیاز روزنامه ها و مجلات باکثریت مطلق تمام اعضاء «؟» و در سایر موارد باکثریت اعضاء حاضر در شوری معتبر خواهد بود»

اولا «اکثریت مطلق تمام اعضاء» یک جمله من درآوردی است در عین حال کش‌دار و موذیانه میباشد زیرا با جمله بعدی آن که میگوید در سایر موارد باکثریت اعضاء حاضر در شوری معتبر خواهد بود. پس باید معنی جمله «اکثریت مطلق تمام اعضاء» چنین تعبیر بشود که نه تنها برای صدور امتیاز روزنامه حضور تمام اعضاء شوری ضروری است بلکه باید آقایان رای موافق هم بدهند تا یک امتیاز صادر بشود. حال ملاحظه بفرمائید که چنین جلسه‌ای بخاطر چه کسانی تشکیل میشود و دارنده امتیاز باید چه خصوصیاتی داشته باشد که همه این رجال را در فرصت لازم جمع کند و رای موافق آقایان را بدست آورد.؟

و این شورا آنچنان شورائی خواهد بود که در خدمت هیئت حاکمه و علیه ملت و منادیان افکار ملت مثل زنگی مست شمشیر خود را بحرکت در آورده و در عرصه مطبوعات ما جز زوزهٔ یک مشت شغالان مردارخوار هر گونه آثار حیات را نابود خواهد کرد زیرا سرنوشت هر روزنامه و روزنامه نویس با این قانون جدید در دست شورای مطبوعات قرار می گیرد.

بی توجهی تدوین کنندگان این قانون را در امور اجتماعی ماده ١٥ بهتر اثبات می کند:

قسمت ٢ از ماده ١٥ - (وظایف شورای مطبوعات)

«اقدام نسبت به تشکیل جامعه روزنامه نگاران و اتخاذ وسائلی که این جامعه بتواند موجبات ترقی و پیشرفت مطبوعات را بوسیله مقررات صنفی فراهم سازد»

این آقایان تصور می‌فرمایند که جامعه صنفی را میشود با تدوین مواد و تبصره بوجود آورد و اگر تا بحال یک جامعه مطبوعاتی بمعنی صحیح کلمه در ایران بوجود نیامده است بنا بعقل «کامل» این واضعین قانون بعلت موجود نبودن مواد و تبصره‌های لازم بوده است و اگر این آقایان قبول زحمت بفرمایند و مواد و تبصره‌های مترقی تدوین بکنند فوری صاحبان جراید باهم متحده شده و «همه باهم در راه مطلوب» پیش میروند.

حال برگردیم بفصل اول:

همانطوریکه اشاره نموده‌ایم یکی از شرایطی که درخواست کننده امتیاز باید واجد آن باشد اینست که مستخدم دولت نباشد - چرا؟ این بحث را نا گزیریم کمی بتفصیل حلاجی کرده تا بتوانیم علت آنرا روشن تر بدست آوریم:

فرهنگ کشور ما متاسفانه براثر وجود سیاست شوم استعماری بر پایه ای بنیان گذاشته شده است که جز مستخدم دولت بیرون دادن وظیفه دیگری ندارد زیرا برای صاحبان مستعمرات به تجربه ثابت شده است که افراد تحصیل کرده کشور بزرگترین خارچشم غارتگران بین‌المللی بوده و این حربه ادراک و دانش آنان است که دست پلید دزدانرا از صفحه کشورها قطع می کند پس باید حتی المقدور از تعمیم فرهنگ جلوگیری کرد و در ثانی افرادی را که متکی بخود نبوده و همیشه استقلال اقتصادی آنها متزلزل است تربیت کرد چنین افرادی که قوه و قدرت ابتکار و استقلال در آنها کشته می‌شود برای پذیرش فساد نه تنها آماده اند بلکه اگر کسانی میان آنها یافت شوند که تسلیم فساد نشوند با تهدید به گرسنگی و قطع حقوق صدایشانرا در حلقوم خفه می‌نمایند. البته لازم بتوضیح نیست که علی‌رغم اینگونه نقشه های شیطانی که در فرهنگ ما انجام شده و می‌شود گروه بی‌شماری از همین کارمندان دولت شرافت خود را حفظ کرده نه تنها تسلیم بفساد نشده اند بلکه بزرگترین مانع و رادع عناصر پلید و مزدور بیگانه شده‌اند و در صفوف ملت با مبارزات درخشان و تاریخی خود خوی فساد ناپذیری نسل تحصیل کرده ما را باثبات رساندند و در مقابل اقلیت فاسد یک اکثریت قابل ملاحظه‌ای را بوجود آورده اند که با وجود همه نوع محرومیت ها ایستادگی می کنند و همین خصوصیات اخلاقی این افراد تحصیل کرده است که هیئت حاکمه را دوچار یک حالت هیستریک نموده است زیرا اینها نمک ناشناسند و از هیئت حاکمه حقوق می گیرند و علیه او مبارزه می کنند.

این مغزهای «متحجر» نمی توانند درک کنند که نه تنها نمک مال خود این جوانان و محصول رنج طبقات وابسته به آنان است بلکه نمک ناشناسان همانهائی هستند که مانند زالو بر پیکر این اجتماع چسبیده‌اند - بنابراین در قاموس این طبقه معانی بشکل دیگر وجود دارد و بزعم آنها باید بهر قیمتی که شده است زبان و قلم افراد فساد ناپذیر بسته و شکسته شود و از شر جسارت آنان خلاص شوند

این رجال صاحب اختیار بخود حق می‌دهند که مستخدم اداره را مانند بردگان دوره اسکلاواژ مطیع اوامر عالی دانسته و حقی جز اطاعت و زبانی جز تشکر و سری جز برای تسلیم برای آنها قائل نباشند بنابراین آنها خوب می‌دانند که اگر جوانان تحصیل کرده که صدی نود و پنج آنان مستخدم «؟» دولت می‌باشند حق آزادی بیان و انتشار آنرا داشته باشند با باز نمودن چشم و گوش ملت حیات نکبت بارشان را رفته رفته از صحنه حکومت زایل خواهند ساخت.

پس با تدوین این ماده باید از شریک اکثریت عظیم تحصیلکرده نجات یافت.

البته همانطوریکه قبلا اشاره کرده ایم این قانون فقط برای دست و پابستن افرادی است که تسلیم بفساد نشده‌اند و گرنه آنهائی که در منجلاب فساد آلوده شده و یا خود ایجاد کننده فساد هستند این قوانین نه تنها مانعی برایشان بوجود نخواهد آورد بلکه با زدوبندی که در روش خویش دارند بهتر و بی‌معارض‌تر بکار خود ادامه خوهند داد،

زیرا ماده شش این قانون راه را برای این افراد خوب باز گذارده است:

ماده ٦ - ..... وزارت فرهنگ درخواست و مدارک را بشورای مطبوعات می فرستد تا شورای نام برده بارسیدگی بسوابق علمی و اخلاقی تقاضا کننده **وچنانچه مدارک علمی نداشته باشد با استعلام از او** نسبت به درخواست اظهار نظر نماید.» (ناتهام)

چون آلمان

بقیه از صفحه ١

آلمان را شکست نداده بود و موافقت نامه براثر مذاکرات آزاد منعقد شده است. آلمانی‌ها نمی‌توانند مدعی شوند که آنها مجبور بامضاء قرارداد شده‌اند، همچنانکه پس از قرارداد ورسای چنین ادعائی کردند.

عقد این قرارداد نشان می‌دهد که حتی در اوضاع و شرایط فعلی، نیروی اخلاقی در روابط بین‌المللی دارای وزن و اهمیت مخصوص بخود می‌باشد.»

«هاارص» سپس چنین اضافه مینماید «دولت در موقع صحیح و مناسبی دعاوی خود را عنوان نموده زیرا اگر زودتر از این تقاضای خسارت کرده بود آلمانها مدعی میشدند که هنوز قادر بپرداخت آن نخواهند بود.»

روزنامه «کل‌ها عام» ارگان کمونیست‌ها این قرارداد را بشدت مورد حمله قرار داده و چنین اظهار عقیده می کند «پرداخت خسارات به ایسرائل یک دسیسه امریکائی است و مجلس شورا (کنست) باید فورا آنرا رد کند»

همین روزنامه در مورد خسارتی که باید از آلمان شرقی نیز اخذ شود مینویسد

«آلمان شرقی لازم نیست خسارتی بایسرائل بپردازد

زیرا همه کس می‌داند که این دولت مدتها است اموال یهودیان را مسترد داشته است علاوه براین، حزب کمونیست آلمان شرقی طی نامه‌ای که دوسال پیش به یازدهمین کنفرانس حزب کمونیست ایسرائل فرستاد به «خطاهای مردم آلمان» اعتراف کرد

بنابراین کار عاقلانه و مدبرانه‌ای نخواهد بود که پس از چنین اعتراف «خوبی» از آلمان شرقی تقاضای خسارت شود»

(دانیال - چشم روزنامه نویسان کمونیست‌نمای یهودی در سایر کشورها روشن!)

روزنامه «هابوکر» ارگان حزب (صیونیم کلالیم) مینویسد:

«فرضیه کمونیست‌ها این است که آلمان شرقی و ساکنین آن بمحض اینکه خود را کمونیست معرفی کردند خود بخود «خوب» و «مترقی» شدند. فقط عده بسیار ناچیزی این فرضیه را ممکن است باور کنند و کمونیست‌های ایسرائل و «رفقای» آنها در خارج در توجیه این نظریه که پرداخت خسارت بایسرائل یک عمل متجاوزانه و جنگی می باشد و حال آنکه امتناع آلمان شرقی از پرداخت آن یک عمل «مترقی» و «صلحجویانه» بشمار می‌رود دچار مخمصه و بن‌بست عجیبی خواهند شد.»

روزنامه «هامودیا» ارگان حزب (اگودت ایسرائل) در تفسیر خود راجع به روش کسانیکه افتخار به «چکمه‌لیسی استالین» می کنند چنین مینویسد:

«کمونیستها بما نصیحت می کنند که با «آلمان بهتر و دموکراتیک» که در حقیقت خیلی بدتر از «آلمان آدنائر» میباشد تماس بگیریم یعنی با آلمانی که حتی از دادن پاسخ بتقاضای ما راجع بخسارات امتناع ورزیده است. کمونیست های ایسرائل علاوه بردفاع از دوستان آلمان شرقی خود که از استرداد اموال دزدیده شده یهودیان خود داری می کنند کار جسارت را بجائی رسانده اند که ادعا میکنند ما «بدستور آمریکا» خسارات را دریافت می کنیم - یعنی عقیده دارند که ما خودمان حق چنین تقاضائی را نداشتیم»

روزنامه دست راستی «حروت» هم آهنگ با روزنامه کمونیستی «کل‌ها عام» موافقت نامه خسارات را مورد حمله قرار داده می نویسد:

«امضاء این قرار داد قدم جدیدی از یک رشته اقداماتی است که در راه هم کاری با نازیها بعمل میآید در هرصورت نفرت یهودیان علیه آلمانها و شرافت یهودیان در لوکزامبورک فروخته نخواهد شد»

روز نامه «داوار» ارگان اتحادیه کارگران «هیستدروت» عقیده دارد که موفقیت در مذکرات اخذ خسارات از آلمان غربی بهیچوجه این معنی را نمیدهد که کلیه دعاوی ایسرائل از آلمان برآورد شده باشد «داوار» علاوه مینماید:

«دولت آلمان شرقی به تقاضای ایسرائل جواب نداده است گرچه مردم آن مثل مردم آلمان غربی متساویا شریک جنایات نازی میباشند.

اختلافی که بین آلمان غربی و آلمان شرقی وجود دارد فقط مربوط بمبلغ خسارتی است که دولت اخیر باید بپردازد و این مبلغ کمتر از غرامت آلمان غربی میباشد ولی بدیهی است در اصول هیچ اختلافی وجود ندارد. آلمان شرقی هیچگاه مسئولیت خود را در تجاوز هیتلر بخاک اتحاد جماهیر شوروی انکار نکرد و همین دولت غرامات معتنابهی بشوروی پرداخته است.

فهم این مطلب بسیار مشکل است که چرا آلمان شرقی قرض خود را نسبت به یهودیان که بیش از هر کس و هر ملت دیگری متحمل رنج و مشقت شده‌اند ادا نمیکند»

این روزنامه در پایان تفسیر خود تقاضا میکند که دولت ایسرائل و سازمانهای یهودی باید در تقاضا های خود اصرار و پافشاری نمایند هم اطریش و هم آلمان شرقی باید غرامت بپردازند زیرا هیچیک نمی توانند از زیر بار مسئولیت سیاست نازیها شانه خالی کنند.

قرارداد پرداخت

بقیه از صفحه ٢

مقدمه موافقت نامه بشرح زیر تنظیم شده است

نظر باینکه اعمال جنایت آمیز غیر قابل توصیفی در دورهٔ رژیم ترور و وحشت ناسیونال سوسیالیسم علیه مردم یهود بعمل آمده است.

و نظر باینکه حکومت فدرال جمهوری آلمان طی اعلامیه بود نشتاک مورخ ٢٧ سپتامبر ١٩٥١، تصمیم خود را مبنی بر جبران خسارات ناشیه از این اعمال و در حدود توانائی خود اعلام داشته است

و نظر باینکه دولت ایسرائل بار سنگین تجدید استقرار و جذب گروه عظیمی از پناهندگان از هستی ساقط شده و مستمند آلمان و سرزمین هائی که قبلا تحت فرمانروائی آلمان بوده بعهده گرفته است و براین اساس و بمنظور تامین هزینه اسکان این مهاجرین و تمامیت حقوق آنها از حکومت فدرال جمهوری آلمان دعوی جبران خسارت کلی نموده است.

بنابراین دولت ایسرائل و جمهوری فدرال آلمان باین شرح موافقت می نمایند موافقت نامه شامل ١٧ ماده و پروتکل است و خلاصه مفاد این موافقت نامه بشرح زیر می باشد.

١ - دولت آلمان غربی متعهد شده است در ظرف ١٢ الی ١٤ سال جمعا مبلغ ٣ میلیارد و چهار صد و پنجاه میلیون مارک (٣٫٤٥٠٫٠٠٠٫٠٠٠) (در حدود ٢٨٧ میلیون لیره استرلینک) کالا بایسرائل تحویل دهد.

از این مبلغ، ٣ میلیارد مارک به عنوان هزینه جذب پناهندگان و مهاجرین یهودی که از آلمان و نواحی تحت اشغال او بایسرائل آمده‌اند پرداخت شده و مبلغ ٤٥٠ میلیون مارک (در حدود ٣٧ میلیون لیره) بعنوان سازمانهای یهودی جهانی که بنام «کنفرانس دعاوی یهودیان» تقاضای جبران خسارات کرده است اختصاص داده خواهد شد.

بمحض تصویب این موافقت نامه از طرف مجلسین دولت ایسرائل و حکومت آلمان غربی، تحویل کالا به ایسرائل آغاز خواهد شد.

٢ - هیئتی بنام «میسیون ایسرائل» برای خرید و تحویل کالا های مورد نظر بآلمان غربی اعزام خواهد شد - کالاهائی که در دو سال اول باید تحویل شود از هم اکنون تعیین شده است.

٣ - یک کمیسیون مختلط ایسرائلی و آلمانی مامور نظارت اجرای موافقت نامه خواهد بود و چنانچه اختلافی بروز نماید بحکمیت مراجعه خواهد گردید

٤ - نسخه‌ای از موافقت نامه پس از تصویب، نزد سازمان ملل متحد بامانت گذاشته خواهد شد.

٥ - این موافقت نامه در دعاوی خصوصی اتباع ایسرائل تأثیری نخواهد داشت.

٦ - دولت آلمان متعهد می‌شود کلیه اقدامات قانونی را برای جبران خسارات و استرداد اموال یهودیان طبق قرارداد مشترکی که با سه نیروی اشغال کننده (امریکا - انگلیس و فرانسه) منعقد نموده بعمل آورده و طی ده سال آنرا کاملا انجام دهد.

(عقاید و نظریات مختلفی را که روزنامه های ایسرائلی در اینمورد ابراز داشته‌اند در مقاله دیگری در همین شماره تحت عنوان (بررسی جراید ایسرائل) مطالعه فرمائید)

...رارداد پرداخت

از صفحه ۲

...ه موافقت نامه بشرح زیر تنظیم شده است

نظر باینکه اعمال جنایت آمیز ... قابل توصیفی در دورهٔ رژیم ترورو ...شت ناسیونال سوسیالیسم علیه مردم ...د بعمل آمده است.

و نظر باینکه حکومت فدرال ...هوری آلمان طی اعلامیه بودنشتاک مورخ ... سپتامبر ۱۹۵۱، تصمیم خودرا مبنی ...جبران خسارات ناشیه از این اعمال و ...رحدود توانائی خود اعلام داشته است

و نظر باینکه دولت ایسرائل بارسنگین ...یداستقرار وجذب گروه عظیمی از پناهندگان ...هستی ساقط شده ومستمند آلمان وسرزمین ...ائی که قبلا تحت فرمانروائی آلمان بوده ...هده گرفته است و براین اساس وبمنظور ...مین هزینه اسکان این مهاجرین وتمامیت حقوق ...نها از حکومت فدرال جمهوری آلمان ...عوی جبران خسارت کلی نموده است.

بنابراین دولت ایسرائل وجمهوری ...فدرال آلمان باین شرح موافقت می نمایند ...موافقت نامه شامل ۱۷ ماده وپروتکل است ...خلاصهٔ مفاد این موافقت نامه بشرح زیر ...می باشد.

۱ ـ دولت آلمان غربی متعهد شده است درظرف ۱۲ الی ۱۴ سال جمعا مبلغ ۳ میلیارد و چهار صدوپنجاه میلیون مارک (۳٫۴۵۰٫۰۰۰٫۰۰۰) (درحدود ۲۸۷ ملیون لیره استرلینك) کالا بایسرائل تحویل دهد.

از این مبلغ، ۳ میلیارد مارك به عنوان هزینه جذب پناهندگان ومهاجرین یهودی که از آلمان ونواحی تحت اشغال او بایسرائل آمده‌اند پرداخت شده ومبلغ ۴۵۰ ملیون مارك (در حدود ۳۷ ملیون لیره) بعنوان سازمانهای یهودی جهانی که بنام «کنفرانس دعاوی یهودیان» تقاضای جبران خسارات کرده است اختصاص داده خواهدشد.

بمحض تصویب این موافقت نامه از طرف مجلسین دولت ایسرائل وحکومت آلمان غربی، تحویل کالا به ایسرائل آغاز خواهد شد.

۲ ـ هیئتی بنام «میسیون ایسرائل» برای خرید وتحویل کالا های مورد نظر بآلمان غربی اعزام خواهد شد ـ کالاهائی که دردوسال اول باید تحویل شود ازهم اکنون تعیین شده است.

۳ ـ یك کمیسیون مختلط ایسرائلی و آلمانی مامور نظارت اجرای موافقت نامه خواهد بود و چنانچه اختلافی بروز نماید بحکمیت مراجعه خواهد گردید

۴ ـ نسخه‌ای ازموافقت نامه پس از تصویب، نزد سازمان ملل متحد بامانت گذاشته خواهدشد.

۵ ـ این موافقت نامه در دعاوی خصوصی اتباع ایسرائل تأثیری نخواهدداشت

۶ ـ دولت آلمان متعهد می‌شود کلیه اقدامات قانونی را برای جبران خسارات و استرداد اموال یهودیان طبق قرارداد مشترکی که با سه نیروی اشغال کننده (امریکا ـ انگلیس وفرانسه) منعقد نموده بعمل آورده و طی ده سال آنرا کاملا انجام دهد.

(عقاید ونظریات مختلفی را که روزنامه های ایسرائلی دراینمورد ابراز داشته‌اند درمقاله دیگری درهمین شماره تحت عنوان (بررسی جراید ایسرائل) مطالعه فرمائید)

فهم این مطلب بسیار مشکل است که چرا آلمان شرقی قرض خود را نسبت به یهودیان که بیش ازهرکس وهرملت دیگری متحمل رنج ومشقت شده‌اند ادا نمیکند

این روزنامه در پایان تفسیر خود تقاضا میکند که دولت ایسرائل وسازمانهای یهودی باید درتقاضا های خود اصرار و پافشاری نمایند هم اطریش وهم آلمان شرقی باید غرامت بپردازند زیرا هیچیك نمی توانند اززیر بار مسئولیت سیاست نازی شانه خالی کنند.

روزنامه یهودی نمای

بقیه ازصفحه ۲

۳ ـ حزب ترقیخواه (ازشماره ۴۸ بنی آدم)

«این حزب مؤید سیاست داخلی خارجی حزب مپای میباشد».

۴ ـ حزب صیونیم کلالیم (از شماره ۴۹ بنی آدم)

«حزب صیونیم کلالیم از عده‌ای ...فته باز و سرمایه دار سازشکار آزمند ...شکیل یافته است ـ این حزب یکی از ...تجاعیترین احزاب ایسرائل محسوب میشود ...سیاست خارجی کاملا از امپریالیسم ...گانه تبعیت نموده و صراحتا میخواهند ...ه سرزمین ایسرائل بیك پایگاه نظامی ...یکا بدل گردیده و مردم آن سامان ...و ارتش جنك افروز در آمده گوشت ...توپ گردند غالب اعضای این حزب که ...امات حساسی در بعضی از شهرداریها و ...الس محلی دارا می باشند، رابطه ...تقیمی با دولت استعماری انگلستان داشته ...مر آن را اجرا می نمایند. حزب مزبور ...شش می کند املاك اعراب ساکن ...رائل را تصاحب نماید و از این لحاظ ...ب فاشیستی حروت را نیز تائید و ...یبانی می کند»

ـ حزب حروت (از شماره ۴۹ ...ی آدم)

«این حزب که دارای ماهیت ...اشیستی است چه در داخل ...مان وچه خارج از آن، ازدولت استعماری ...یکا پشتیبانی کرده..

...ومانند معتقدین به تئوری مطرود ...دی (هیتلر و موسولینی) بانتشار وتبلیغ ...ر نژادی وشوونیستی دست میزند و ...ن پروا و علنا توصیه باخراج اقلیت ...ن ازایسرائل و کشت وکشتار اعراب ...در داخل ایسرائل وچه در کشورهای ...اء اردن سوریه وبین النهرین می ـ ...»

اینها اطلاعاتی است که همان «منابع ...» در اختیار نویسندگان بنی آدم ...داده‌اند تا بوسیله نشر آنها آقایان ...توانند «خوانندگان عزیز خودرا نسبت ...ت‌های احزاب وجمعیتهای ایسرائل ...سازند» و خوانندگانشان نیز ...قعیت جریانات سیاسی را بهتر ...کنند.»

...چنین لاطائلات مغرضانه‌ای آقایان ...دگان «بلندفکر» بنی آدم این نتیجه ...ذهن خواننده خود «تزریق» می ...که درایسرائل تمام احزاب وجمعیت ...یاسی ومذهبی ازنوکران امپریالیسم ...ی وآمریکا، همکاران آتش افروزان ...مرتجعین و سرمایه داران سفته باز ...ست‌های خون آشام و دشمنان کینه ...حاد شوروی و دموکراسیهای توده ...کیل شده است

...ینها این نتیجه را درذهن مردم تزریق ...د تا بعداً یك نتیجه بزرگتری را ...ود تبلیغ نمایند وبگویند که درمقابل ...زاب مرتجع و بیگانه پرست و ...احزاب ملی و مترقی هم وجود ...«اکثریت قاطع مردم شرافتمند» ...را تشکیل می دهند ـ احزاب طرف ...ح وآزادی ودوست دموکراسیهای ...ـ این احزاب در درجه اول عبارتند ...صد درصد ملی ومترقی «مکی» ...ست) و حزب نیمه مترقی «مپام» ...ی این احزاب بشماره آینده بنی آدم ...ز منتشر نشده موکول گردیده است ...لا بانتظار مطالعه «شرح حال» ...اب ایسرائل درشماره آینده بنی ...ت امروز خودرا در همین جا ختم ...امیدوارم بتوانم در شماره بعدی ...پس از اینکه باندازه کافی مورد ...همکاران محترم قرار گرفتم) به ...ی مهمتری ازمطالب مغز نویسندگان ...بنی آدم بپردازم ولی قبل ازپایان

این بحث اجازه می خواهم یکباردیگر قسمتی ازآخرین سرمقاله نامه گرامی بنی آدم را نقل کنم:

«روشن است که تنها راه اصلاح»
«معایب انتقاد صحیح و منطقی»
«است
دراین یکسال سعی کرده‌ایم»
«تبلیغات مغرضانه‌ای را که علیه»
«کشور جوان ایسرائل درایران»
«بوجود آورده‌اند باشیوه‌ای»
«صحیح وقابع کننده خنثی کنیم»
«ما با انتشار جریان واقعی»
«زندگی اجتماعی ایسرائل در»
«بنی آدم برادران خودرا نسبت»
«بشرایط حیات سیاسی واقتصادی»
«ایسرائل آشنا ساخته‌ایم»
«بعضی کوته فکران انتشار»
«میدهند که ما با اساس موجودیت»
«(ایسرائل) مخالفت داریم»
«درآستانه آغاز دومین سال حیات»
«روزنامه عهد میکنیم که همچنان»
«براه پرافتخار گذشته وفادار»
«باشیم»

• • •

«آغاز دومین سال حیات روز نامه را» به همکاران گرامی تبریك میگویم.

اخبار ایسرائل

بقیه ازصفحه ۱

سوریه تقاضا کرده بود که پاکستان برای جلوگیری ازتصویب قرار داد غرامت با ایسرائل بدولت آلمان غربی فشار وارد آورد.

تغییر تصمیم بموقع

حیفا ـ هفت نفر یهودی که قصد مراجعت بکشورمجارستان را داشتند جمعه گذشته هنگامی که میخواستند سوار کشتی رومانی بنام (سولنیا) شوند تغییر عقیده دادند بدینمعنی که در حین سوارشدن، کارگران بندر فریاد زدند «ایستگاه بعدی در سیبریه» ـ مهاجرین از مسافرت صرف نظر نموده و بلافاصله محوطه بندر را ترك نمودند.

تعداد مهاجرین در سال گذشته

طبق آماری که ازطرف شعبه آژانس یهود درلندن منتشر شده است طی سال گذشته (سال عبری ۵۷۱۲) جمعا ۳۴۲۰۰ مهاجر وارد ایسرائل شده‌اند. در سال ۵۷۱۱ تعداد مهاجرین ۲۰۳۰۰۰ نفر و سال قبل آن ۱۷۳۰۰۰ نفر بوده است

کلبه‌های چوبی برای آبادیهای جدید

استکهلم ـ هفته گذشته تعداد چهل کلبه چوبی از طرف انجمن کمك سوئد ـ ایسرائل، به ایسرائل حمل گردید. عنقریب ۳۵ کلبه دیگر فرستاده خواهد شد.

این کبله‌ها در «کفارسود یا» که یکی ازآبادی‌های جدید کشاورزی ایسرائل میباشد برای سکونت ساکنین آن نصب خواهد شد

هواپیمای شکاری سوئدی برای ایسرائل

استکهلم ـ یك سخنگوی نیروی هوائی سوئد اظهار داشت که قرار است نیروی هوائی آن کشور ۲۵ هواپیمای شکاری موستانك به ایسرائل بفروشد.

فرودگاه لیدا

اورشلیم ـ پس از تکمیل خطوط اساسی فرودگاه لیدا، اکنون اعلام شده است که همه نوع هواپیما از جمله هواپیما های جت می توانند در این فرودگاه وارد شوند. فرودگاه لیدا اینك بعنوان یکی از بزرگترین فرودگاههای جهان شناخته شده است.

کمك امریکا به مهاجرین

تل آویو ـ هفته گذشته ارقام وجوهی که از طرف امریکا طبق برناهه کمك بلاعوض در اختیار ایسرائل گذاشته شده است در طی یك سخنرانی در «ناتانیا» اعلام گردید. آقای مك دانیل، نماینده سازمان کمك امریك درایسرائیل اظهار داشت که درحدود ۲٫۴۰۰٫۰۰۰ دولار صرف ساختن خانه شده وعنقریب ۲٫۵۰۰٫۰۰۰ دولار دیگر بمصرف خرید ۱۱۰۰ دستگاه خانه‌های «قبلا ساخته شده» از فنلاند و ۱۷۰۰ دستگاه از اطریش خواهد رسید.

این ۲۸۰۰ دستگاه می توانند ۳۵۰۰۰ مهاجر جدید را که درحال حاضر در ۲۸۰۰ چادر بسر میبرند درخود جای دهید.

صدور نخستین محصول سیمان

حیفا ـ نخستین محصول سیمان ساخت ایسرائل که به ۳۰۰۰ تن بالغ میشود به ترکیه ـ مالت وحبشه صادر گردید. انتظار میرود که پس ازتکمیل کارخانه‌های سیمان «سولل بونه» در «رمله» و «شمشون» در «هارتو» مقدار محصول سیمان کشور به دو برابر افزایش یابد و مقدار بیشتری صادر گردد.

لایحه قانون باز نشستگی

اورشلیم ـ هیئت وزیران ایسرائل در تاریخ اول اکتبر (۹ مهر ماه) لایحه قانونی باز نشستگی کارمندان کشوری را تصویب نمود. افراد پلیس و مامورین زندان نیز مشمول مقررات این لایحه میگردند؛ بموجب این لایحه کلیه مامورین کشوری دولت که بسن ۵۵ سالگی رسیده و سی سال خدمت کرده باشند و یا کسانیکه ۶۰ سال داشته و ۱۵ سال خدمت نموده باشند می توانند تقاضای باز نشستگی نمایند.

مامورینی که بسن ۶۵ سالگی رسیده و حد اقل ده سال سابقه خدمت دولتی داشته باشند اجبارا باز نشسته خواهند شد میزان حقوق باز نشستگی که پرداخت خواهد شد ۲ درصد حقوق ضرب در سنوات خدمت میباشد حداقل حقوق باز نشستگی از یك پنجم حقوق قبل از باز نشستگی کمتر نبوده و حد اکثر آن از دوثلث تجاوز نخواهد کرد

چنانچه اشل حقوق کارمندان اضافه شود حقوق بازنشستگی کسانی هم که قبلا باز نشسته شده، اند خود بخود افزایش خواهد یافت

کارمندانی که با سابقه کمتر از ۵ سال خدمت باز نشسته میشوند مبلغی بعنوان کمك دریافت نموده و افرادی که بعلت بهداشتی و تقلیل کارمندان ازکار بر کنار میگردند درصورتی از حقوق باز ـ نشستگی استفاده خواهند کرد که دهسال خدمت کرده باشند

مقرراتی نیز در باره پرداخت حقوق باز نشستگی به بیوه زنان و اطفال صغیر کارمندان دولت و باز نشسته شدگان در نظر گرفته شده است؟

دانیال
سه شنبه ها منتشر میشود
صاحب امتیاز ومدیر: یعقوب اوریان
مدیر داخلی: روح اله خالپری

چاپ تهران
لاله زار ـ گراند هتل

نامه یك دوست از امریکا

بقیه از صفحه ۱

انتشار مجدد ومرتب روزنامه تشویق کرده بودند علاوه برنامه‌های رسیده عده قابل ملاحظه‌ای از دوستان و خوانندگان علاقمند در تهران شفاها یاضمن مراجعه بدفتر روزنامه ویا در مجامع مختلف علت تعطیل راجویا شدند علت را برای این عده از آقایان توضیح دادیم و اینك نیز باستحضار خوانندگان ارجمندی که کتبا استفسار نموده بودند میرسانیم که علت این تعطیل اجباری فقط و فقط ضعف پنبه مالی روزنامه و عدم توانائی اداره کنندگان روزنامه درتحمل زیان مادی بیشتر بوده است

چندتن از خوانندگان علاقمند ودوستان نزدیك برای رفع مضیقه مالی روزنامه و ادامه انتشار مرتب آن ازروی نهایت حسن نیت پیشنهادهائی کردند که متاسفانه قبول آنها برای اداره کنندگان این روزنامه میسر نبود یکی از این پیشنهادات که از طرف اکثر دوستان عنوان شده بود ترتیب مجلس جشن و شب نشینی بنفع روزنامه بود. عده‌ای نیز توصیه کرده بودند که از سازمانهای موجود جامعه تقاضای کمك کنیم ولی ما هیچیك ازاین پیشنهادات دوستانه را نتوانستیم بپذیریم زیرا غلط یا صحیح اقدام اولی را یك نوع کلاشی و دومی را نوعی از دریوزگی تلقی می کنیم و ما با اینکه شاید بیش از خوانندگان باوفا و دوستان ارجمند خود علاقمند به انتشار مرتب روزنامه هستیم تعطیل آنرا بر تشبث باینگونه وسایل ترجیح می دهیم.

ماعقیده داریم که چنانچه همین تعداد مشترکین تهران و مخصوصا شهرستانها وجوه اشتراك خود را بموقع بپردازند وعلاقمندانی که توانائی کمك بیش از حد مقرر و معمول اشتراك دارند مساعدت بیشتری بنمایند و صاحبان آگهی نیز با دادن آگهی کمکی ببودجه روزنامه بکنند میتوانیم روزنامه را مرتبا و بدون اینکه احتیاج به تشبث باقداماتی داشته باشیم که بهیچوجه معتقد بدان نیستیم انتشار دهیم.

اینك که مجددا بر اثر اصرار تشویق آمیز عده‌ای ازعلاقمندان ودوستان در و نزدیك بانتشار روزنامه می پردازیم انتظار داریم آقایان مشترکین گرامی وخوانندگان عزیزی که علاقمند بادامه خدمت ناچیز این نشریه درراه منافع جامعه ماهستند باکمك ومساعدت خود مانع از تعطیل مجدد روزنامه گردند.

ضمنا لازم میدانیم ازابراز احساسات پاك وبی شائبه خوانندگانی که دراین دوره کوتاه تعطیل موقت چه وسیله نامه وچه درملاقاتهای حضوری کارکنان این روزنامه را تشویق بادامه خدمتگذاری کرده اند تشکر نمائیم ونیز باید اعتراف کنیم که تصمیم بادامه انتشار روزنامه بیشتر مدیون همین احساسات پاك ومخصوصا احساسات قابل تمجید و بی ریای یکی ازجوانان شایسته همکیش ما مقیم امریکا بوده است که طی نامه ای کارکنان این روزنامه را موردلطف تشویق آمیز خود قرارداده اند موقعی نامه این دوست ارجمند واصل گردید که روزنامه متاسفانه درحال تعطیل بود قرائت این نامه در کارکنان این روزنامه دواحساس متضاد تولید کرد ـ «احساس رنج و آرامش» و با اینکه نمیدانیم آیا این نویسنده گرامی راضی بانتشار نامه خود خواهند بود یانه از نظر نشان دادن نمونه‌ای از روح بیدار و اززندهٔ وانان یهودی ایرانی بدرج نامه ایشان مبادرت می نمائیم

(هیئت تحریریه)

• • •

اینك نامه دوست ما از امریکا

Sept. 4, 1952

هیئت تحریریه روزنامه محترم دانیال

چند روز پیش نسخه دوازدهم انتشاریه دانیال مورخه ۸ مرداد ماه ۱۳۳۱ بوسیله آقای سعید حربونائی باینجانب برای مطالعه داده شد برای اولین باراز وجود چنین انتشاریه مفیدی که بر علیه اختلافات ملی وجدائی یك ملت میتواند خدمت بزرگی کرده ووحدت یگانگی آنرا روز افزون نماید اطلاع حاصل نمودم

مقالات آن شماره را یك بیك خواندم و خوشبختم که اظهار نمایم شهامت هیئت مدیره نشریه دانیال قابل تقدیر است که بآزادی تمام نشان دادند اجتماع کلیمیان ایران همیشه خواهان استقلال و آزادی کشور ایران بوده وبادشمنان آن بسختی مبارزه خواهد کرد

مقاله «چند کلمه باخوانندگان عزیز» را خواندم و از آنجائیکه مایلم چنین روزنامه مفیدی در چنین دوره پرخطری که میتواند کمك بزرگی به وحدت و اتفاق ملت ایران بنماید روی پا ایستاده وبخدمت اجتماعی خود ادامه بدهد این نامه را ارسال میدارم و تمنا دارم در جواب صریحا بنویسید که جوانهای ایرانی که موقتا مقیم امریکا هستند چگونه میتوانند کمك کرده وادامه انتشار دانیال را میسر سازند؟

خودم حاضرم صدا ودرخواست شما را بعده زیادی ازآنها ابلاغ داشته و جدیت نمایم که کمك مثبت و قابل ملاحظه‌ای برای شما حاصل بنمایم در خاتمه باید اظهار کنم داشتن چند نسخه ازروزنامه شما ومعرفی آن بجوانان ایرانی مقیم امریکا مورد استفاده واقع خواهد شد.

ارادتمند نصرت الله کرمانشاهچی

New York 23, N. Y.

سازمان بانوان یهود ایران

باستحضار یهودیان محترم میرساند نظر باینکه کلاسهای پرستاری سابق این سازمان نتایج خوبی داشته وعده زیادی تقاضای تجدید آنرا نموده‌اند سازمان تصمیم گرفته یکدوره دیگر کلاس پرستاری افتتاح نماید بانوان ودوشیزگانی که مایل به شرکت دراین کلاسها می باشند برای ثبت نام بعدازظهرها باستثنای روزهای تعطیل بدفتر دبیرستان اتحاد مراجعه نمایند وهمچنین ازبعد ازعید سوکوت اسم نویسی کلاس های اکابر دردبستان آلیانس شعبه خیابان سیروس شروع می شود

سازمان بانوان یهود ایران

دانیال
زیر نظر هیئت تحریریه
دفتر اداره : چهارراه حسن آباد
کوچه همت آباد ــ کاشی ۲۲

قطع رابطه با دولت انگلستان

بقیه از صفحه ۱

ولی دولت دکتر مصدق نیز که جداً تصمیم گرفته است باین سیاست اتلاف وقت پایان بخشد مسلما درصورتیکه پاسخ انگلستان مساعد نباشد (وآنطورکه می نماید مساعد هم نخواهد بود) - اقدام بقطع رابطه باانگلستان خواهد کرد

دومحافل سیاسی داخلی وخارجی مسئله قطع رابطه دولت ایران باانگلستان اکنون امری قطعی ومسلم بنظر میرسد ــ در صورت تحقق این امر، بدون شك دشمن فعالیت های خرابکارانه خودرا علیه ملت ماتشدید خواهد کرد وسعی خواهد نمود بهرطریق که ممکن شود پایه های قدرت ملی مارا متزلزل کند.

ازهم اکنون مظاهر این تلاش خائنانه بصورمختلف در کارخانجات، دانشگاه بازار و مزارع و غیره نمودار شده است. دربرابر تلاشهای دشمن وظیفه خطیری بعهدهٔ افراد وطن پرست کشور میباشد.

باید افراد شرافتمند و مردم رشید ایران به این نکته توجه داشته باشند که درشرایط فعلی حل شرافتمندانه مسئلهٔ نفت بستگی بمقاومتی دارد که دولت وملت ما تواما میتوانند درقبال فشارهای اقتصادی وسیاسی انگلستان ازخود نشان دهند

چگونه باید مقاومت کنیم؟

همانطورکه در گذشته توانستیم باروشن کردن ضروریات اجتماعی، اکثریت مردم رابدور هسته نهضت ملی گرد آورده وبدون کوچکترین حادثه‌ای انگلیسهارا ازجنوب اخراج کنیم، اکنون نیز لازست بادرك ضروریات اجتماعی نیروی مقاومت ملی را از طریق اصلاحات داخلی تقویت نمائیم.

اصلاحات داخلی باید باشدت هرچه بیشتر در تمام شئون کشور آغاز شود این وظیفه دولت آقای دکتر مصدق است که ازاختیارات وسیع خوداستفاده نموده و باانجام اصلاحات عمیق به نیروی مقاومت ملت که همیشه در برابر تشبثات بیگانه پشتیبان دولت بوده است استحکام بخشد

یوم کیپور

بقیه از صفحه ۱

«سال دیگر دریروشالیم» را ادا کرد ظهر روزیکشنبه کاردر همه جامتوقف شده بود و بمنظور اجتناب از توقف ساعات متمادی مردم در صف برای تهیه جنس، دکانها و مغازه ها از غروب روز. شنبه بازگردید - برای کیپورو «سوکوت» جیره مخصوص گوشت بین اهالی توزیع شده بود.

مصر

سر لشگر نجیب، نخست وزیر مصر شب کیپور باتفاق فرماندار قاهره ــ رئیس شهربانی و افسران ارشد ارتش هنگامیکه یهودیان در کنیسه های خود مشغول ادای فریضه مذهبی بودند وارد کنیسای بزرك قاهره شد. آقای حئیم ناحوم «راب بزرك» قاهره و سایر روحانیون عالیقدر که در کنیسا حضور داشتند سر لشگر نجیب را پذیرفته وجائی برای او در کنار محراب باز کردند. و دعای مخصوص در بخش نماز شب برای او و پیروزی ملت مصر خوانده شد.

سرلشگر نجیب مدت قریب یکساعت در کنیسا باقی ماند و هنگام خروج به راب بزرك تبریك گفت و صورت چند کودك یهودی را بوسید

جمعیت کنیسا که بالغ بر ۲۰۰۰ نفر می شد نسبت به نجیب ابراز احساسات کردند.

عمل سرلشگر نجیب امر بی سابقه‌ای میباشد زیرا تاکنون در دورهٔ معاصر هیچ نخست وزیری در مصر بچنین عملی مبادرت نکرده بود.

سوریه

شیشکلی دیکتاتور سوریه باتفاق کاردمسلح خود در روز کیپور وارد کنیسای بزرك دمشق گردید ــ به شالیح صیبور «خواننده نماز» ازطرف دولت دستور داده شده بود که دعای مخصوص سلاطین و روسای جمهور را برای شیشکلی بخواند و نیز بجمعیت اخطار شده بود که اجازه دهند رادیوی دمشق مراسم نماز مخصوص «نعیلا» را که طی آن برای شیشکلی دعا می شد پخش نماید.

مجارستان

درروز های «روش هشانا» و «کیپور» در تمام کنیسا های مجارستان مراسم مذهبی «صلح!» برگزار گردید.

این مراسم بنا بتقاضای «هیئت روحانی بزرك» بوداپست بعمل آمد ــ این تقاضا چنین اشعار داشته بود ــ «نظر به وضعیت جهانی ولزوم موفقیت سیاست صلح جویانه‌ای که ازطرف رهبر کشورشوروی در پیش گرفته شده است...»

همچنین نمازهائی برای «برادران گمراه» کشور های غربی که «از سیاست صلح دموکراسیهای خلق پشتیبانی نمیکنند» و برای کسانیکه مورد تجاوز قرار گرفته اند خوانده شد.

در روز های روش هشانا و کیپور جمعیت زیادی بکنیسا های بوداپست آمده بودند ولی درشهرستانها که جوامع یهودی آن بسرعت روبتحلیل میرود عده نماز گزاران فوق العاده کم بود.

سال گذشته مامورین آگاهی پلیس برای گوش دادن بمراسم مذهبی در کنیسا ها حضور یافتند ولی امسال پلیس علاقه‌ای بحضور دراین مراسم ازخود نشان نداد.

گروهی از جوانان یهودی کمونیست در خارج یکی از کنیسا های بوداپست به تظاهرات ضدمذهبی پرداخت.

بلژیك وهلند

کنیساهای آنور وبروکسل مملو از جمعیت بود ــ در کنیسای بزرك بروکسل قریب دوهزار نفر حضور داشتند

عده‌ای ازسربازان یهودی امریکائی که مرخصی خود را در هلند میگذرانند خانواده‌های یهودی این کشور صمیمانه ازآنها درایام روش هشانا و کیپور پذیرائی کردند کنیسه های آمستردام نیز پراز جمعیت بود

انگلستان

کلیه افراد یهودی در ۸۰ کنیسای این کشور به ادای فریضه مذهبی پرداختند روز کیپور متجاوز از ۵۵ هزارلیره اعانه جهت ایسرائل در بخش نماز «کل نیدره» جمع آوری شد.

۴۰ هزار لیره ازاین مبلغ در ۵۲ کنیسای لندن و ۱۵ هزار لیره دیگر بوسیله ۲۸ کنیسای شهرستانها تعهد شده است.

امریکا

دراکثر کنیساهای امریکا مراسم تذکر «ایزکور» جهت سربازان یهودی ارتش امریکا که درجنك کره شهید شده اند بعمل آمد.

شورای کنیسا های امریکا طی بیانیه‌ای اشعار داشته بود:

«هیچگاه در تاریخ، بشریت تااین درجه که امروز احساس میشود به بازگشت به عوالم روحی و اخلاقی احتیاج نداشته است» کنیسای متحده امریکا تصمیم گرفت بمنظور حفظ شعائر روز «شبات» دست بیك رشته فعالیت های تبلیغاتی زند.

ارژانتین (امریکای جنوبی)

پرون رئیس جمهور آرژانتین پیام مخصوصی بمناسبت «سال نو» به جامعه یهودی آن کشور فرستاد.

برای نخستین باردرتاریخ آرژانتین، درروزهای روش هشانا و کیپور به سربازان یهودی مرخصی داده شد.

• • •

واما درتهران

درکلیه کنیساها برادران وخواهران دینی اجتماع نموده و ضمن ادای فریضه مذهبی برای موفقیت و سر بلندی کشور عزیز خود ایران و رهبران آن دعای مخصوص قرائت کردند.

مبالغی نیز در کلیه کنیساها برای کمك به سازمانهای بهداشتی و اجتماعی بوسیله خیرخواهان جامعه تعهد گردید.

در چند کنیسای قسمتهای شمالی شهر چند تن از «صلح خواهان» که بفکر تشکیل سازمان جدیدی افتاده اند درلباس دلسوزی جامعه سخنرانی کردند.

بطوری که یکی از اعضاء هیئت تحریریه اطلاع می‌دهد در یکی از این کنیساها سخنگوی «سازمان درشرف تاسیس» با حرارت اظهار داشته است:

«... میخواهیم بکمك اصل ٤ ترومن اقدام به حفر چاه عمیق آب در محله بنمائیم!»

دریکی دو کنیساهای دیگر که جمعیت آقایان را در «ماسك جدید» شناخته بودند اجازه صحبت بآنها ندادند.

در هرصورت ما امیدواریم که آقایان در حصول به نیات خیر موفق باشند فقط مطلبی که برای ما لاینحل مانده این است که چگونه این آقایان «طرفدار صلح» میخواهند دست کمك بطرف اصل ٤ ترومن «آتش افروز جنك» دراز کنند!؟

نقش مذهب

بقیه از صفحه ۱

می باشند استعفا دادند

این دوتن عبارت بودند از راب لوین (وزیر خواربار) ازحزب «اگودت ایسرائل» وراب کهنا (معاون وزارت فرهنك) ازحزب «کارگران اگودت ایسرائل» - ناظرین امور عقیده دارند این استعفادر ظاهر بمنزله یك اقدام تاکتیکی از طرف احزاب مذهبی می باشد ولی درباطن یك مسئله استراتژیکی بسیار عمیقتر وجدی تری را در بردارد. ولی باکمال اطمینان میتوان گفت که اگر مقصوداز این اقدام تاکتیکی در فشار گذاشتن دولت ازراه تضعیف آراء اودر مجلس بوده است، مبتکرین این تاکتیك با شکست مواجه شده اند زیرا گرچه در وضعیت فعلی آراء موافق ومخالف درمجلس درست به نسبت ۶۰ در مقابل ۶۰ میباشد (قبلا ۶۵ در مقابل ۵۵ بوده است) بدون شك دولت بن گوریون خواهد توانست در طرح هرمسئله ویا لایحه ای که احتیاج به اخذ رای داشته باشد اکثریت کوچکی ازآراء دسته مخالف را که بین راست افراطی و چپ افراطی نوسان دارند بر ۶۰ رای ثابت موافق خوداضافه کند.

مسئله‌ای که موجب استعفای رسمی این دو وزیر گردید، مربوط به قانون احضار زنان ودوشیزگان به «خدمت ملی» بود. در ۱۲ ماه پیش که دولت فعلی تشکیل گردید، بن گوریون نخست وزیر با «اگودیستها» ومیزراحی ها موافقت کرده بود که این مسئله برای مدت یکسال مسکوت بماند. یکسال موعود در «روش هشانا» (اول سال جاری عبری) بسر رسید و از طرف دولت پیشنهاد شده بود که در «قانون خدمات ملی» اصلاحاتی صورت گیرد تازنان ودوشیزگان مذهبی افراطی بجای ورود درخدمت نظام در پاره‌ای از «خدمات ملی» واردشوند و نیز از طرف دولت پیشنهادشده بود که کمیته‌ای برای رسیدگی باین مسئله تعیین شود تا بانوان و دوشیزگانی که بخدمت احضار میشوند و ادعا میکنند ازدستجات «مذهبی افراطی» می باشند صحت ویاسقم ادعایشان بوسیله این کمیته معلوم شود و در صورت صحت بجای ورود درخدمت ارتش، در یکی از «خدمات ملی» از قبیل امور بهداشتی و تعلیماتی وغیره واردشوند.

در مقابل این پیشنهاد دولت دوتن از وزرای مذهبی «اگودیست» هااستعفا دادند.

استعفاء این وزراء ممکن است سرانجام به تقویت دولت ائتلافی بن گوریون منجر شود زیراهفته قبل نخست وزیر بااحزاب «صیونیم کلالیم» و «پروگرسیو» وارد مذاکره شد و احتمال میرود بجای وزرای مستعفی وزرائی ازاین احزاب انتخاب شوند

مسئله دیگری که به استعفای وزرای «اگودیست» کمك کرد اختلافی است که بین دولت و «مذهبیون افراطی» برسر مسئله تعلیمات فرهنگی ومذهبی کشوروجود دارد - دولت براین عقیده است که یك سیستم فرهنگی واحد درسراسر کشور معمول گردد و تعلیمات مذهبی بمقدار بیشترو یا کمتر از طرف دستجات مربوطه بر آن اضافه شود ــ «اگودیست‌ها» مخالف نظریه دولت بوده و اصرار دارند که درهمه جا تعلیمات کاملا مذهبی بر اساس افراطی مجری گردد. قبلا یك سیستم تعلیماتی «چهارجانبه» از نظر مذهبی در مدارس طبق نظریه حزبی معمول بود و کودکان مجبور بودند این تعلیمات «چهارجانبه» را فراگیرند ولی همانطور که گفته شد دولت معتقد به اجرای یك سیستم تعلیمات فرهنگی واحد در سراسر کشور می باشد در عین حال بدستجاتی که خواهان اجرای تعلیمات مذهبی بیشتری در مدارس میباشند اجازه افتتاح «مدارس ملی» داده است.

باین ترتیب ملاحظه می شود که فقط اختلاف نظر در مسئله احضار بانوان و دوشیزگان بخدمت وسیستم تعلیماتی موجب برکناری وزرای اگودیست ازکابینه بن گوریون شده است

طبق اخباریکه از تل آویو واصل شده حزب صیونیم کلالیم به رهبر حزب «آقای دکتر برشتین» اختیار تام داده است تا درصورتی که بن گوریون از این حزب برای شرکت درکابینه دعوت نماید با نخست وزیر بمذاکره بپردازد ــ همچنین گفته می شود که کمیته مرکزی حزب «کارگران اگودت ایسرائل» مسئله امکان شرکت مجدد در کابینه را مورد مطالعه قرار داده است. درهرحال آنچه که مسلم است اینکه مسئله استعفای دونفرازوزرای کابینه منجر به انتخابات عمومی نخواهد شد و احزاب مخالف نیز هیچیك طرفدار تجدید انتخابات نیستند

•••

مذهبیون افراطی وخدمت نظام

برای اینکه خوانندگان عزیز تاحدی با عقاید ونظریات دستجات مذهبی افراطی آشنا شوند ذیلا به نقل خلاصه‌ای از گزارش و مصاحبه خبرنگار روزنامه «جوئیش کرونیکل» مبادرت مینمائیم.

•••

دختران ناحیه «مآشعاریم» (صد دروازه) اورشلیم ــ ناحیه‌ای که قسمت اعظم جمعیت مذهبی افراطی این شهر مقدس را دربر گرفته است موجب مذاکرات و مباحثات شدید وپردامنه‌ای در «کنست» شده و مقالات متعددی بخاطر آنها در روزنامه‌ها منتشر گردیده است - همین عده هستند که مسبب و مسئول دمونستراسیونهای عدیده در خیابانها بوده‌اند.

ین دختران دربارهٔ امکان احضار بخد
نظام چه فکر میکنند؟

برای پی بردن بهمین فکر بو
چند روز پیش عازم ناحیه «مآشعار
شدم ــ درهر کجا که با این دختران
خورد نمائید خواه در کوچه های پر
وخم ناحیه «مآشعاریم» و خواه دربرو
فورا آنها را تشخیص میدهید.

زیرا با وجود گرمی هوا، هی
با بازوی های لخت وپاهای بدون جو
بیرون نمی آیند اگر شوهر کرده با
روسریهائی برسردارند که تقریبا
آنها را هم پوشانده وهیچ موئی از
آنها هویدا نمی باشد.

بعضی جورابهای ضخیم مشکی و
نایلون بپا دارند.

وارد یکی از حیاطهای بزرك
ناحیه شدم وبا بانو «شیشا» که
کوتاه قد ونظیفی بود صحبت کردم.

بانو شیشا دو دختر دارد
۱۴ ودیگری ۱۵ ساله ــ تمام اعضاء
خانواده از مذهبی های متعصب می
پرسیدم آیا دختران او موافقت خو
کرد که دربعضی از «خدمات ملی»
شوند؟ جواب داد: ــ «این مسئله بهیچ
برای ما مطرح نیست - در اینجا د
من لباسهای آستین بلند میپوشند ــ آ
سینما نمیروند و در خیابان تنها
نمی کنند.

سوال کردم «چنانچه آنها را
احضار نمایند چه خواهید کرد؟» گف
تابعیت ایسرائل را قبول نکرده‌ایم
و باوجوداینکه ۱۳ سال است از ا
آمده ایم فقط برای این که دختر
من مجبور بخدمت در ارتش نشوند
قبلی خود را حفظ کرده‌ایم در صو
هیچ علاقه ای به باقی ماندن در
اطریش نداریم»

پرسیدم: «چرا از اینکه دختر
وارد یکی از خدمات ملی شوند نگران
ناگهان ازپشت سرفریاد خشمگینانه
تقریبا ۲۱ ساله بلند شد. جوان
پریده رنك و اندامی
وچشمانی نافذ داشت ودرحالیکه
خود را گره کرده بود فریادمیکر
«ما نمی خواهیم دخترانمان
تربیت شوند» مادرش سعی کرد اورا
وبالحنی پوزش طلبانه گفت:

«پسر من فوق العاده متعصب
بعد توضیح داد که آنها مایلند
خودرا درخانه نگاهداشته وازیك
غیرمذهبی برکنار نگاهدارند.

ازاین خانه خارج شدم وبا
مدرسه‌ای که بطرف من میآمدند
گردیدم ــ آنها مثل سایردختران
آموز همسال خود درهرنقطه ای
بشاش وشاداب بوده و در حالی
تحصیلی خودرا دردست ویابرپش
حرکت می کردند - تنهاچیزیکه
سایرین مشخص میکرد لباس ها
بلند آنها وجورابهای نایلونی
داشتند بود.

سئوال کردم: «اگر بخدمت
احضار شوید خواهید رفت؟»

ــ «خیر!» هرچهارنفر جو
ــ «چرا؟»

نگاهی تعجب آمیز بمن افکند
گفتند:

ــ «غدغن است!»

ــ «رهبران مذهبی ممنوع کرد
ــ «نه فقط رهبران مذهبی

پرسیدم ــ «آیا ازقبول خمایندگان صحبت نشد
بهر عنوان که باشد خودداری موافقت نامه ادنائر اند
کرد؟»

یکی از آنها جواب داد خیزند ــ در گوشه س
ــ «اگرجنگی در بین بانپرنگاران و عکاسان ش
دیگری است» ــ دومی با لحاد بودند.

گفت «والا رفتن به زندان را آقای شارت و دکت
اجباری خدمت نظام ترجیح میدهند که از اطاق خارج شو

سال
۳شنبه ۲۲ م

قطع رابطه

چگونه نیروی
مسئله نفت هنوز د
دیگر نسبت بحل سریع این
مردم مشاهده می گردد.
درست یکهفته پیش
خارجه انگلیس وامریکا تس
اطلاع دارند، دولت ایران
منصفانه مسئله نفت وهمچنین
شده بود که مشروط بپرداخ
طلب مسلم دولت ایران بو
شرکت که ازتاریخ تسلیم
تسویه موضوع وارد مذاکر
این ضرب الاجل امر
واخباری هم که دراین چند
کند، هنوزدولت محافظه
ومماطله در امر نفت وخ
تحریك درداخل ووارد ک
احتمال قریب به یقین آنس
توام باگذشت دولت ایران
تبعیت خواهد کرد ودرپاس
نماید سعی خواهد نمود
گذشته علاقمندی وافر خو
پیشنهادات ایران بطورکا
انگلستان هنوزهم
امریکارا بدنبال سیاست خو
ممکن است ادامه دهد.

قرارداد پر

خلاصه‌ای از
تشریفات امضاء مو
ایسرائل وآلمان غربی ک
سپتامبر درشهر لوکزامبر
بیش از ۱۳ دقیقه طول نک
دولت ایسرائل آقای موش
امور خارجه و ازطرف دو
ادنائر صدر اعظم موافقت
کردند.
پروتکل های منضم ب
ادنائر ودکتر ناحوم گلدمن
رئیسه «کنفرانس دعاوی ی
نمودند.
مراسم امضاء موافقت
کامل بعمل آمد دریکی ا
بنای شهرداری لوکزامبور
این موافقت نامه یك روز
پاراف شده بود ــ هیئت
ایسرائل و آلمان غرب
جداگانه وارد اطاق شد
درکنارمیز بزرگی قرار گر
وزیرامورخارجه ایسرائل
وسط هیئت نمایندگی و
نشستند.
ساعت هشت صبح ود
های موافقت نامه برای
هیئت های نمایندگی داد
درموقع امضاء حتی
نمایندگان صحبت نشد
موافقت نامه ادنائر اند
م شد وبآقای شارت پی
خیزند ــ در گوشه س
بانپرنگاران و عکاسان ش
داد بودند.
آقای شارت و دکت
از اطاق خارج شو

دانیال

سال اول
۳شنبه ۲۲ مهرماه ۱۳۳۱

شماره شانزدهم
تکشماره ۲ ریال

قطع رابطه با دولت انگلستان

چگونه نیروی مقاومت ملی را استحکام بخشیم؟

مسئله نفت هنوز در رأس مسائل روز قرار دارد واکنون بیش ازهرموقع دیگرنسبت بحل سریع این مسئله ، یك حالت انتظار آمیخته به‌یأس و امید دربین مردم مشاهده می گردد .

درست یکهفته پیش بودکه آخرین پاسخ دولت ایران به پیام وزراء امور خارجه انگلیس وامریکا تسلیم گردید - در طی این پاسخ بطوریکه خوانندگان‌عزیز اطلاع دارند ، دولت ایران بمنظورابراز نهایت حسن نیت وعلاقمندی خود در حل منصفانه مسئله نفت وهمچنین جلوگیری ازطفره و تعلل بیشتردولت انگلستان متذکر شده بودکه مشروط بپرداخت قبلی ۲۰ ملیون لیره‌قابل تسعیربدولاراز۴۹ ملیون لیره طلب مسلم دولت ایران بوسیله‌شرکت‌سابق نفت، حاضراست بانمایندگان تام‌الاختیار شرکت‌که ازتاریخ تسلیم پاسخ ایران درظرف یکهفته باید بایران اعزام شوندبرای تسویه‌موضوع وارد مذاکره شود.

این ضرب‌الاجل‌امروزبپایان میرسد ولی‌بطوریکه سوابق امرنشان می‌دهد واخباری هم‌که دراین چند روزه خبرگزاریها منتشر کرده‌اند این نظررا تأیید می کند ، هنوزدولت محافظه‌کارانگلستان ازتعقیب هدف اصلی‌واولیه خودکه مسامحه ومماطله در امر نفت وخسته‌کردن و از پای در آوردن حریف ازراه ایجاد تشنج‌و تحریك درداخل ووارد‌کردن فشاراقتصادی ازخارج می باشد دست برنداشته‌است. احتمال قریب به یقین‌آنست که دولت انگلیس درقبال آخرین پیشنهاد منصفانه و توام باگذشت دولت ایران بازهم از همان سیاست اصلی یعنی سیاست طفره وتعلل تبعیت خواهدکرد ودرپاسخی‌که احتمالا تاآخروقت امروز تسلیم دولت ایران می نماید سعی خواهد نمود بنا بشیوه همیشگی خود وبا ظاهری شاید آراسته تراز گذشته علاقمندی وافر خودرا ! بحل موضوع ابراز دارد ولی درعین حال ازقبول پیشنهادات ایران بطورکامل امتناع خواهد نمود.

انگلستان هنوزهم امیدواراست که ولو برای مدت‌کوتاهی هم شده است ، امریکارا بدنبال‌سیاست خود درمسئله نفت بکشاند و این طفره وتعلل را تاآنجاکه ممکن‌است ادامه دهد.

بقیه در صفحه ۶

روزنامه یهودی نمای ضد ایسرائل

«بنی آدم» چرا بادولت ایسرائل مخالف است ؟

یعقوب اوریان

هفته گذشته « بنی‌آدم» سرمقاله‌ای داشت‌که درآن بمناسبت‌آغاز دومین‌سال حیات خود ، شمه‌ای از مبارزات افتخار آمیز سال گذشته‌اش را تشریح کرده بود .

گردانندگان‌بنی‌آدم در عنوان‌سرمقاله ازعهد وپیمانی‌که بسته‌اند سخن به میان آورده و با حروف درشت چنین اعلام کرده‌بودند:

« درآستانه‌آغاز دومین سال‌حیات روزنامه ، **عهد می کنیم که همچنان براه پر افتخار گذشته وفادار باشیم** »

کسانی‌که با روش‌سیاسی نویسندگان بنی‌آدم و دوستان وهمکامان‌آنها آشنائی دارند میدانند‌که آقایان در اجرای عهدو پیمان خود دائر بادامه راه « پر افتخار گذشته» مادامی‌که تغییری درمشی‌سیاسی سیاست الهام دهنده حاصل نشود همچنان «وفادار » خواهند ماند و هیچ نوع مصلحتی،پندی‌ویا اندرزی نخواهد توانست آنهارا از« ادامه این راه پرافتخار » بازدارد .

بقیه درصفحه۲

دراین‌شماره

۱ ـ قطع‌رابطه باانگلستان
۲ ـ ماهیت ارتجاعی لایحه مطبوعات
۳ـ روزنامه یهودی نمای ضد ایسرائل
۴ـ بررسی‌جرایدایسرائل
۵ـ برگزاری کیپوردر کشور های خارج
۶ ـ اخبارایسرائل
۷ـ نامه یك‌دوست ازامریکا

در پیرامون تعطیل یکماهه‌روزنامه

نامه یك دوست ازامریکا

در شمارهٔ ۱۵ دانیال که روز ۱۳شهریورماه انتشار یافت‌اطلاع داده‌بودیم که شمارهٔ ۱۶ روزنامه (شماره حاضر) در تاریخ ۲۴ شهریورماه منتشر خواهد شد متاسفانه این وعده تا بامروز عملی‌نشد ویك وقفهٔ یك‌ماهه‌در جریان‌انتشار روزنامه حاصل گردید ـ در طی این مدت نامه‌های متعددی از تهران و شهرستانها بدفتر روزنامه رسید که اکثراً از تعطیل روزنامه اظهار تاسف نموده و ما را بادامه

بقیه در صفحه ۵

هرکول

ماهیت ارتجاعی لایحه جدید مطبوعات

ارزش و احترام عظیمی که‌مطبوعات درکشورهای متمدن جهان دارندمتاسفانه نه‌تنها در ایران فاقد آن می باشند بلکه براثر فساددستگاههای‌حاکمه ایران‌همیشه ضربات غیرقابل جبرانی بمطبوعات وارد آمده است .

بعضی از متفکرمآبان تصور می‌کنند که اگر عده جراید منتشره‌را باتدوین قوانین و ایجاد مشکلاتی تحدیدنمایندخواه ناخواه ارزش بیشتری برای مطبوعات تحصیل می‌شود . علت اینگونه اشتباهات بیشتر برای آنست که بسیاری از اداره کنندگان تازه وارد این اجتماع کمترین قدرت درك اجتماع را بمعنی اخص کلمه نداشته و فاقدیك‌قضاوت عینی‌هستند آنها بدون اینکه علت اصلی را پی‌جوئی کرده و پدیده‌های اجتماعی را که مولود وضع خاص هر اجتماع است با واقع بینی لازم و کافی‌مطالعه نمایند خودرادر چهار چوب ظواهر گرفتار نموده‌و ریشه آنرا

بقیه در صفحه ۴

بررسی جرائد ایسرائل

چون آلمان شرقی ((مترقی وصلحجو)) است

نبایدخسارت بپردازد!ـ این‌عقیده‌روزنامه کمونیستی ایسرائل‌میباشد

عقد قرارداد خسارات با آلمان غربی،

پیروزی‌بزرگی برای ایسرائل بشمار میرود

برای اینکه خوانندگان محترم از نظریات موافق و مخالف جراید ایسرائل نسبت به‌مسئله « قرارداد خسارات » مطلع شوند شرح زیر راکه ازبررسی این‌جراید تهیه شده بنظر ایشان میرسانیم

روزنامه مستقل«هاارص» در تفسیر عقد قرارداد خسارات می‌نویسد:

«این امر در روابط بین‌المللی یك امر بی سابقه‌ای است ـ پیش از این غراماتی پرداخته شده ولی این فاتحین بوده‌اندکه با اعمال زور وقدرت مغلوبین را مجبور باین کارکرده‌اند ـ ولی درمورد ایسرائل این مسئله‌فرق‌می کند چه‌ایسرائل

بقیه در صفحه ۴

قرارداد پرداخت خسارات به اسرائیل چگونه امضاء شد؟

خلاصه‌ای ازمفاد قرارداد ایسرائل وآلمان غربی

تشریفات امضاء موافقت نامه بین ایسرائل وآلمان غربی که در تاریخ ۱۰ سپتامبر درشهر لوکزامبرك بعمل آمد بیش از۱۳ دقیقه طول نکشید. از طرف دولت‌ایسرائل آقای موشه شارت وزیر امور خارجه و ازطرف دولت‌آلمان‌غربی ادنائرصدر اعظم‌موافقت نامه را امضاء کردند.

پروتکل‌های منضم بموافقت نامه را ادنائر ودکترناحوم گلدمن ، مدیر هیئت رئیسه «کنفرانس‌دعاوی یهودیان »امضاء نمودند .

مراسم‌امضاءموافقت‌نامه که‌درسکوت کامل بعمل آمد دریکی ازاطاقهای بزرك بنای‌شهرداری‌لوکزامبورك صورت گرفت این موافقت نامه‌یك روز قبل از امضاء گزارش شده بود ـ هیئت های نمایندگی ایسرائل و آلمان غربی که ازدو در جداگانه وارد اطاق شدند روبروی هم درکنارمیز بزرگی قرار گرفتند آقای‌شارت وزیرامورخارجه ایسرائل‌ودکتر ادنائردر وسط هیئت نمایندگی ومقابل یکدیگر نشستند .

ساعت هشت صبح‌ودریك موقع‌نسخه های موافقت نامه برای امضاء بروسای هیئت های نمایندگی داده شد .

درموقع امضاء حتی یك‌کلمه هم بین نمایندگان صحبت نشد . پس از امضاء موافقت نامه ادنائر اندکی بطرف میز هم شد وبآقای شارت پیشنهاد کرد که برخیزند ـ در گوشه سالون گروهی از فرنگاران و عکاسان شاهد امضاء قرار داد بودند .

آقای شارت و دکتر ادنائر قبل‌از اینکه از اطاق خارج شوند با یکدیگر ملاقات نموده وبهم دست دادند.

بقیه در صفحه ٤

یوم کیپور در کشور های خارج چگونه برگزار شد؟

برای اینکه خوانندگان عزیز ازچگونگی برگزاری «یوم کیپور» (روزه بزرك)درکشورهای‌خارج نیز مستحضر باشنداطلاعاتی را که بدست آورده‌ایم ذیلا درج مینمائیم

ایسرائل

کنیسا ها در سراسر کشور مملو از جمعیت بود ووسائط نقلیه کاملا متوقف شده بود فقط در اورشلیم چند اتومبیل متعلق به قنسولگری های خارجی رفت و آمد میکرد .

دروازه «مندل‌بائوم» ازشب‌یکشنبه تاصبح سه‌شنبه بسته بود .

چندین صدنفر درمراسمی که برفراز کوه صیون و جنب‌مقبره داود پادشاه ایسرائل که‌مشرف بر«شهر کهنه »میباشد بعمل آمد شرکت کردند پس از پایان مراسم‌دعا جمعیت باصدای بلندجمله باستانی

بقیه‌در صفحه۶

در پیرامون استعفای دوتن از وزرای بن‌گوریون

نقش مذهب در سیاست دولت ایسرائل

« مذهبیون افراطی » ومسئله‌احضار بانوان ودوشیزگان بخدمت‌نظام

در اوایل‌هفته گذشته دوتن‌ازوزرای کابینه بن‌گوریون که درکنست (مجلس شورا) نماینده احزاب مذهبی «اگودت ایسرائل » و« کارگران اگودت‌ایسرائل»

بقیه درصفحه ۶

اخبار ایسرائل

یادداشت جدید ایسرائل بشوروی

اورشلیم ـ اخیراًدولت ایسرائل یادداشتی مبنی برتقاضای اخذ غرامات از آلمان شرقی تسلیم دولت شوروی نمود.

دولت ایسرائل اکنون مشغول‌تحقیق بیشتری دربارهٔ اظهارات هفته گذشته‌وزیر کشاورزی‌آلمان شرقی می‌باشد .مشارالیه گفته بودکه دولت متبوعه‌اش مخالفت اساسی‌راجع بمذاکره بایهودیان‌دراطراف مسئله جبران خسارت ندارد

پاسخ آلمان غربی باعتراضات دول عربی

بن ـ حکومت فدرال آلمان غربی طی بیانیه‌ای که دربولتن رسمی خود درج نموده‌سعی کرده‌است باعتراضات کشورهای عربی در مورد پرداخت غرامت بایسرائل جواب دهد :

طی بیانیه گفته شده است « مقصود از تعهدات مالی‌که دولت آلمان بعهده گرفته‌است یك اقدام سیاسی بنفع‌ایسرائل نمی باشد بلکه منظور آن‌یك عمل اخلاقی وانسانی بنفع بازماندگان قربانیان‌نازیسم می‌باشد : وپرداخت غرامت بایسرائل بهیچوجه باین‌منظور نیست‌که بکشورهای دیگر لطمه‌ای واردآید . »

بیانیه بااین جملات خاتمه میآید «آلمان‌غربی مایل است رشته‌های‌دوستی خودرا باکشورهای عربی درزمینه‌سیاسی‌و اقتصادی مستحکم نماید و استقرار هیئت های سیاسی آلمان دراین‌کشورها بهمین منظور صورت گرفته است»

بطوریکه محافل‌مطلع اظهارمینمایند هیئت اعزامی‌جامعه عرب‌که جهت‌اعتراض بقرار داد غرامت عازم بن گردیده است تقاضای موقوف ماندن اجرای قرار دادرا نخواهدکرد»

رویه پاکستان

بمبئی ـ طبق اخباری که‌ازکراچی واصل شده است دولت پاکستان ازقبول درخواست سوریه امتناع‌نموده است‌دولت

بقیه در صفحه۵

اخبار یهودیان جهان

افتتاح کنیسه درافریقای‌جنوبی

پرتوریا ـچندی پیش‌کنیسه بزرك‌و جدیدی که هزینه‌ساختمان‌آن به۸۵۰۰۰ لیره بالغ شده است‌بوسیله «راب‌بزرك» آقای اسحق هرزوك‌ـدرشهر پرتوریارسماً گشایش یافت ـدر این مراسم دوهزارنفر حضور داشتند .

بقیه در صفحه۳

روزنامه یهودی نمای

بقیه از صفحه ۱

این حقیقت بارزرا مابارهادرصفحات روزنامه خود منعکس نموده و عبث بودن تلاش وکوشش آنده از خیراندیشان و مصلحین جامعه را که هنوزتصورمی کردند خواهند توانست از طریق مذاکره و استدلال ومنطق آقایانرا در راه مصلحت حقیقی جامعه رهنمون شوند تذکرداده ایم.

اکنونکه دوسه ماهی بیش ازبیان این حقایق درروزنامه ما نمی گذرد خوشبختانه مشاهده می کنیم که نه فقط صحت نظریه ما برآنده ازخیراندیشان ومصلحین جامعه که دراندیشه اشتباهی بسرمی بردندروشن وآشکار شده است بلکه عده قابل ملاحظه ای از افراد ساده وبی غرض جامعه نیز که درآستانه سقوط دردام نیرنگ وفسون بودند بخود آمدند ودریافتند که وعدهٔ چشمه آب جزسراب بیش نبود.

برای نویسندگان «دانیال» حصول باین درجه ازموفقیت گرچه توام با تحمل زیان مادی وشنیدن ناجوانمردانه ترین افترائات وناسزاها بوده است ازنظرمعنوی بسیار افتخار آمیزمی باشد

با این امید که نگارش سطور اخیر در نظر خوانندگان ارجمند حمل بر خودستائی نگردد باصل مطلب می پردازم.

***

سرمقاله «بنی آدم» به چندمسئله مهم و اساسی که ازلحاظ حفظ منافع وحیثیت و مصالح جامعه در سال گذشته مورد مبارزه پر افتخار (!) نویسندگان بنی آدم قرار گرفته بود اشاره کرده است. یکی ازاین مسائل ،مسئله کشور ایسرائل میباشد و روزنامه بنی آدم درمورد «روش پر افتخار» خوددر گذشته نسبت باین مسئله مطالبی نوشته است که عینا بنظر خوانندگان عزیز میرسانیم:

«ما درین یکسال تا آنجا که توانسته ایم از موجودیت کشور ایسرائل که در اثر جانبازی چندین ساله استقلال طلبان ایسرائلی و با شکست قطعی امپریالیستهای انگلیسی بوجودآمده است، **دفاع** کرده و ازدولت ایران خواسته ایم که تردید و تسامح را کنار بگذارد و باشناسائی کامل ایسرائل روابط عادی سیاسی و اقتصادی **باملت** ایسرائل برقرار نماید.

ما با انتشار **جریان واقعی زندگی اجتماعی ایسرائل** دربنی آدم برادران خود را نسبت بشرایط حیات سیاسی و اقتصادی ایسرائل آشناساخته و بیداری روزافزون مردم ساکن آن سرزمین را بخوانندگان خود نشان داده ایم

سعی کرده ایم **تبلیغات مغرضانه ای را** که علیه کشور جوان ایسرائل در ایران بوجود آورده اند با شیوه ای صحیح وقانع کننده خنثی کنیم و از حق طبیعی ملت ایسرائل مبنی بر داشتن وطن مستقل صریحا دفاع کرده ایم

ما در آینده کوشش خواهیم کرد که دولت ایران قانونا کشور ایسرائل را بشناسد و با برقراری روابط سیاسی و اقتصادی با آن بتحکیم مبانی دوستی و صمیمیت میان دوملت اقدام کند.

بعضی کوته فکران چنین انتشار می دهند که ما با انتقاد از روش دولت ایسرائل با اساس موجودیت آن کشور مخالفت داریم در صورتیکه روشن است که تنها راه اصلاح معایب **انتقاد صحیح و منطقی است**.»

اینها مطالبی است که «بنی آدم» در باب توجیه روش خود درگذشته نسبت به کشور ایسرائل نوشته است و در عنوان سرمقاله خود نیز «عهد» کرده است «که همچنان براه پر افتخار گذشته وفادار باشد».

شاید کسانی که در طی دوسه ماه اخیر شاهد روش خصمانه و ضد ایسرائلی بنی آدم بوده اند و بکرات درصفحات این روزنامه بی انصافانه ترین حملات ومغرضانه ترین تبلیغات راعلیه کشور ایسرائل مشاهده کرده اند اکنون وقتی باین حمله بنی آدم می رسند که نوشته است

«در این یکسال سعی کرده ایم تبلیغات مغرضانه ای راکه علیه کشور جوان ایسرائل در ایران بوجود آورده اند.... خنثی کنیم» از گستاخی نویسندگان بنی آدم دچار شگفتی و تعجب شوند ولی مسلما برای آن عده ازافرادکه بخوبی باطرز تفکر وخصوصیات روحی این دسته و هم مسلکان آنها آشنائی دارند این امر بهیچوجه تعجب آور نمی نماید «این طرز تفکر و خصوصیات روحی» نتیجهٔ سر سپردگی به یك سیاست خاص جهانی و اطاعت کورکورانه از آن سیاست است ـ درسراسر جهان و در بین تمام ملل الهام گیرندگان از این سیاست با هر مسئله ای از مسائل اعم از داخلی وخارجی سیاسی ـ اقتصادی واجتماعی وحتی مذهبی که مواجه شوند آن مسئله را با مقیاس مصالح و منافع همان سیاست مورد سنجش قرار می دهند.

حال اگر در بکاربردن این واحد سنجش منافع و مصالح طبقه ،جامعه ، قوم و یا ملتی که الهام گیرندگان آن سیاست وابسته و منتسب بدان هستند علنا زیر پا گذاشته شود این امر ، در نظر آقایان بهیچوجه تعبیر به خیانت نمی شود

اساسا باین نکته باید توجه نمود که در قاموس پیروان و طرفداران این سیاست کلمات ملیت ، قومیت ، دین و مذهب و خلاصه آنچه که معرف و مبین پیوستگی های سیاسی و اجتماعی وعلائق معنوی یك جامعه می باشد معنی و مفهومی ندارد و اگر ملاحظه می شود این آقایان هنوزگاهگاهی در گفتگوها و نوشتجات خود تظاهر به طرفداری از این مفاهیم می کنند فقط بملت آن است که این مظاهر هنوز در جهان امروز ، و علی رغم میل آقایان ، معتقدین مؤمن و فراوان دارد معتقدین مومنی که عده آنها در سراسر جهان خیلی و خیلی بیش از طرفداران و پیروان درگاه سیاست جهانی مورد نظر آقایان می باشد ـ بهمین علت وقتی که گمراهان وادی ظلمت و آنها که تمام پیوندها رااز ملیت وقومیت خود بریده و درگرداب خیانت بجامعه و قوم و ملت خود می افتند و با گفته ها و نوشته های مغرضانه خود احساسات افراد جامعه و ملت را جریحه دار می سازند و بسبب همین غرض ورزیها مورد اعتراض ونفرت وانزجار مردم قرار می گیرند فورا در صدد تبرئه خویش برآمده و اعتراض کنندگان رابه «کوته فکری» متهم می کنند

این وضعیتی است که نویسندگان بنی آدم هم اکنون پس ازچندماه تبلیغات غرض آلود وتوهین آمیز علیه کشور ایسرائل با آن مواجه شده اند و ناگزیر دربرابر سیل اعتراض و نفرتی که متوجه آنها شده است بدین قسم در صدد تبرئه خویش بر آمده اند.

«بعضی کوته فکران چنین انتشار میدهند که ما با انتقاد ازروش دولت ایسرائل با اساس موجودیت آن کشور مخالفت داریم در صورتیکه روشن است که تنها راه اصلاح معایب انتقاد صحیح ومنطقی است»

آیا واقعا بزعم نویسندگان بنی آدم قضاوت صحیح افراد جامعه مانسبت بروش مغرضانه ای که این روزنامه درمورد کشور ایسرائل درپیش گرفته است فقط حمل بر «انتشار دادن» ! موضوع وآنهم ازطرف «بعضی کوته فکران! » میشود ؟

آیا شما نویسندگان «بلندفکر» بنی آدم که مدعی هستید فقط «بعضی کوته فکران» جامعه هستند که انتشار میدهند شما «باساس موجویت کشور اسرائل مخالفت دارید» می توانید درمیان این جامعه یکصد هزار نفری ـ درمیان همین جامعه ای که بقول خودتان هزار ها نفر از افراد آن پای مراجعه نامه شما امضاء گذاشته اند فقط ده نفر ، نه هزارها وصدها وده ها نفر بلکه فقط «ده نفر بلندفکر» معرفی نمائید که سیاست و روش شمارا و مطالب و نوشتجات شمارا که «درگذشته پر افتخار خود» علیه کشور ایسرائل منتشر کرده اید تأئید کنند ؟

من اطمینان دارم که شما دریافتن همین عده معدود بااشکال روبرو خواهید شد زیرا خوشبختانه هنوز در جامعه ما تعداد «بلند فکرانی» که حاضر باشند این روش خصمانه شما را نسبت بکشوری که برای هرفرد یهودی درسراسر جهان بمنزله کانون امیدها وآرزوهائی می باشد که پس از متجاوز ازبیست قرن سرگردانی و در بدری وبقیمت خون ملیونها نفر زن ومرد وکودك یهودی تحقق یافته است تأئید و تسجیل نماید، بده نفر نمیرسد ومن میخواهم افتخار کنم که بزعم شما یکی ازهمان «کوته فکرانی» هستم که روش وسیاست تبلیغاتی شمارا نسبت بکشور ایسرائل که آنرا در لفافه «انتقاد صحیح و منطقی» میپوشانید یك سیاست خصمانه و غرض آلود بمعنای اتم واکمل کلمه تلقی می کنم . سیاسی به مراتب خصمانه تر ازروشی که ممکن است ازطرف روزنامه های ارگان ادیب شیشکلی دیکتاتور سوریه نسبت بایسرائل در پیش گرفته شده باشد .

زیراروش خصمانه روزنامه های عربی لااقل تاحدی ازنظر خود آنها قابل توجیه می باشد ولی شما ، شمائیکه تظاهر به یهودیت می کنید وجگرخود را در مقابل مصائبی که برسراین قوم آمده است سوخته وبریان نشان می دهید باچه وجدانی قلم در دست میگیرید ودرکشوری که هنوزدولت ایسرائل را برسمیت نشناخته است علیه چنین دولتی بسیاشیهای بی انصافانه مبادرت می ورزید ؟ آیا شما که مدعی پیروی از «منطق دیالکتیك !» هستید در حملات مغرضانه خود علیه ایسرائل که تمام آنرا «انتقاد صحیح ومنطقی» گذاشته اید هیچ باصل کلی «شرایط زمانی ومکانی» که حتی اغلب ازطرف «بزرگترها» و «استادان منطق دیالکتیك» شما ، درپاره ای ازموارد ومسائل «حساب» رعایت شده است توجه داشته اید ؟

شما که ظاهرا فریاد «وافاشیستها !» و «انزادیها!» رابعرش رسانده اید چگونه بخود اجازه میدهید که باگستاخی تمام یك خبر مجعول و بی سروته و بدون ارزش را بزرك نموده ودرروزنامه خود تحت عنوان «تمایلات فاشیستی ونژادی درایسرائل» چاپ بزنید.

من تصدیق می کنم که براثر «کوته فکری» خود هیچگاه نخواهم توانست اهمیت وعظمت تراوشات مغزی «بلندفکرانی» مثل نویسندگان بنی آدم وهمگامان رادرك کنم زیرا «بلندی» فکر آقایان بحدی است که از حدود مرزهای این کشور گذشته وبنزدیکیهای «منطقه منجمده شمالی» میرسد ولی چون با تمام «کوته فکری» که در خود سراغ دارم معتقدم که یك روزنامه نگاریهودی نمیتواند و نباید در برابر سیاشیها وحملات مغرضانه ای که درشرایط فعلی وچنین محیطی از طرف نویسندگان یك روزنامه یهودی نما علیه کانونی که هر فرد یهودی نسبت بآن علائق معنوی ناگسستنی و وابستگی های روحی دارد بعمل میآید سکوت نماید و از آنجا که گردانندگان این روزنامه یهودی نما (که در بین آنها یکی دوتن افراد تاحدی با حسن نیت ولی بی اراده وجود دارد) عهد کرده اند «که همچنان براه پر افتخار گذشته وفادار باشند» تصمیم گرفتم علت العلل این حملات مغرضانه و تبلیغات زیانبخش را بی پرده وعریان بنظر خوانندگان عزیز وهمکیشان ارجمند خود برسانم و یکبار دیگر نقاب ازچهره ریاکاران وسالوسانیکه بدروغ سنك طرفداری از یهودیت بسینه می کوبند بزگیرم ـ برای من روشن است که بدنبال این پرده دری یکبار دیگر صاحبان «افکاربلند» سیلی از تهمت و افتراء وفحش و ناسزا بجانب من روان خواهند ساخت و حربه های چندین بار آزموده و بی حاصل خویش را مجددا بکار خواهند انداخت ولی بمصداق شعر حافظ :

دریابان گربشوق کعبه خواهی زدقدم
سرزنشها گرکند خار مغیلان غم مخور

من سرزنشهای این خارهای مغیلان را بجان ودل میغرم وسعی می کنم درحدود توانائی خود این (کعبه مقدس) راکه هزاران سال است برادران همکیش من درسراسر جهان روبآن نماز می گذارند ودر ادعیه های مذهبی خود سربلندی وعزت وافتخار برای آن طلب می کنند ازتجاوز هرزه درائی های این گروه که همهٔ پیوند ها را از پیکر قومیت خود بریده اند محفوظ نگاهدارم .

من ناگزیر خواهم بود که در این مبحث در نهایت تنفر و اکراه بقسمتی ازنوشتجات ومطالب غرض آلود بنی آدم استناد کنم . واین استناد که برای بیشتر روشن کردن مطلب میباشد متاسفانه ضروری ولازم است .

یك اصل کلی و یا علت العلل روش ضد ایسرائلی بنی آدم

نویسندگانی از نوع نویسندگان بنی آدم، منتسب بهرکیش وآئین ودرهرگوشه ای از جهان که باشند ،ازیك اصل کلی که فعلا برای آنها اصلی ثابت ولایتغیر مینماید تبعیت می کنند وآن اصل این است که در جهان امروز تمام کشور هابین دوگروه ویادو «اردوی» متمایز ومخالف که برابر یکدیگر قرار گرفته اند تقسیم شده اند یکی اردوی «صلح ودموکراسی» و دیگری اردوی «جنك وامپریالیسم» وهرکشوری ـ بدون هیچ استثناء ـ که در اردوی «صلح و دموکراسی» نباشد ، طبعا در اردوی «جنك و امپریالیسم» قرار دارد ودر کشور هائی که به «اردوی صلح ودموکراسی» پیوسته اند و به «دموکراسیها» ویا «جمهوریهای توده ای» معروف شده اند عدالت و مساوات مطلق بر قرار بوده و درهیچ یك از شئون سیاسی ـ اقتصادی ـ اجتماعی ـ فرهنگی آنها کمترین اثری از فسادوبی نظمی مشاهده نمی شود درصورتی که درکشورهای وابسته به «اردوی جنك وامپریالیسم» ظلم محض وتبعیض مطلق حکمفرما بوده ونه تنها در تمام شئون آن فسادوخرابی مشاهده می شود بلکه «هیئت های حاکمه» اینکشورها نیزهمه وهمه دست نشانده «آتش افروزان جنك» میباشند.

در تمام صفحات روزنامه های نویسندگانی که وابسته به «اردوی صلح» هستند غیر از تعریف و تمجید ازکشورهای «دموکراسی توده ای» و حملات و تبلیغات مغرضانه علیه کشور های «اردوی جنك وامپریالیسم» که در لفافه «انتقاد صحیح و منطقی» جلوه می دهند چیزی بچشم نمی خورد .

طرفداران «اردوی صلح» نیز عقیده دارند که در کشورهای وابسته به «اردوی جنك و امپریالیسم» احزاب وجمعیت ها و دستجاتی که از سیاست کلی «اردوی صلح» تبعیت میکنند نه فقط احزاب و دستجات «ملی !» ومترقی هستند بلکه «اکثریت قاطع!» افراد آن کشور را نیز تشکیل میدهند

این اصلی است که نویسندگان بنی آدم نیز از آن پیروی میکنند و چون متاسفانه ! ویاخوشبختانه دولت ایسرائل در جرگه «کشورهای اردوی صلح» قرار ندارد و طبعا بزعم آنها دست نشانده «آتش افروزان جنك» میباشد این است که مورد «انتقاد صحیح و منطقی» ا قرار میگیرد تا «معایب» خودرا «اصلا نماید بنابر این کاملا روشن است منبع اخبار و مطالبی که بنی آدم دولت ایسرائل انتشارداده است وباخو داد چگونه منبعی بوده و تاچه حدمن بحقیقت میباشد .

اینك با توجه به توضیحی که بیشتر روشن کردن ذهن خوانندگان داده شد بتدریج مطالب منتشره درروز بنی آدم را مورد مطالعه قرار میده

بنی آدم از شمارهٔ ۴۸ مورخه تحت عنوان «احزاب ایسرائل را بشنا شروع بانتشار سلسله مقالاتی نمود درمقدمه این سلسله مقالات چنین شده است .

«ما برای اینکه خوانندگان ع را نسبت بفعالیتهای احزاب و جمعیت ایسرائل آشنا سازیم تا بهتر، آنا آنجا میگردد دریابند **واقعیت جر سیاسی** را درك کنند، اطلاعاتی که د باره از **منابع موثق** کسب نموده ای شماره بتدریج درروزنامه درج مینما

ما متاسفیم که چرا نویسندگان از ذکر نام «منابع موثق» که اطلاع را از آنجا «کسب» کرده اند خوددار تصور میکنیم درصورتیکه این «منابع را (که ایمان داریم در نظر ایشان قابل وثوق میباشند) نام میبردند «خوا عزیز» آن روزنامه «بهتر» میتوانستند جریانات سیاسی را درك کنند» ولی حال چون اطمینان داریم که خوا ارجمند دانیال پس از مطالعه بنی آدم این «منابع موثق» را ت خواهند داد بدون تفسیر بیشتری نوشته بنی آدم در مورد احزاب ا مبادرت مینمائیم :

۱ ـ حزب مپای (ازشما بنی آدم)

«حزب مپای سازنده وتکیه گ ایسرائل بوده وتعیین کننده سیاست وخارجی دولت میباشد . . حزب م روابط خارجی باکشورهای استعمار وانگلیس واقمار آنها بسیار نزدیا و از روش آنها پیروی مینماید و ماسك بیطرفی کینه ودشمنی خود بکشور های سوسیالیستی اتحاد شوروی وکشور های دموکراسی ابراز میدارد حزب مپای ورهبرا نهضت صلح جهانی بریده و بگرو افروز امریکا وارد شده اند . . حزب مپای ارگان سرمای داخلی باشکل وفرم جدید خود روی اصل پوچ عدم رشد کارگر ازپذیرفتن آنها درهیئت روت کارگران) خودداری مینماید . . حزب معتقدند که وجود اقلیت ایسرائل اشتباهی است وباید ه ایسرائل راازاین اشتباه خارج ن

۲ ـ جبهه مذهبی (از شماره ۴۸ «این جبهه شامل پنج حزب

۱ ـ میزراحی ۲ ـ اگودت ایسرا هیزعل هیزراحی ۴ ـ یوعله اگود

۵ ـ سفارادیم ـ این احزاب مخالف منافع طبقه کارگر میباش مذهبی همواره درراه منافع سر میکوشد ونسبت باتحادشوروی و های توده ای دشمنی شدیدی دار که باید دولت ایسرائل جزو تحت رهبری استعماریون انگلیسی در آید

ضمنا باید اضافه نمود که م (حزب فاشیستی) از طرف جبه جدا تقویب میگردد و این خود و قعی احزاب ۵ گانه جبهه بخوبی نشان می دهد (یعنی آنها هستند !)

بقیه در

اخب

بقیه ازصفحه۱

این کنیسه که گنجایش ۳۰۰ دارد بجای کنیسه قدیمی که در سال ساخته شده بود مورداستفاده قرار گرفت

۳ نفر از اشخاصی که ۵۵ در مراسم گشایش کنیسه قدیم حضور شاهد افتتاح کنیسه جدیدبود

«راب هرزوك» طی مسافر افریقای جنوبی ،دوکنیسه دیگرر کرد ـ یکی کنیسه «تیفرت ایسر «کاپ تون» ودیگری کنیسه «کنسی در شهر جوهانسبورك .

جنرال نجیب بیمارستان یه را بازدید نمود

جنرال نجیب نخست وزیر م هفته گذشته از بیمارستان یهود اسکندریه دیدن کردو پس بیمارا و سیگار توزیع نمود . ضمنا ازطر بیمارستان تمجید نموده وبه متصد تبریك گفت.

از طرف راب هارون انجل و امور بیمارستان و جمعیت های نخست وزیر خیرمقدم گفته شد.

رفتارچکها بایهودیا

وین ـ طبق اخبار واصله ا ارتش چك اسلواکی اخیرا عده ای را بعلت یهودی بودن اخراج است.

این اقدام هنوزمشمول پزشک که درنیروهای مسلح چك اسلوا می کنند نشده است زیرا وضعیت ها طوری است که نمی توانند جا آنها پیدا کنند

تجدید انتشاریك روز یهودی در برن

برلن ـ روزنامه «برلینر مور یکی ازروزنامه های مهم آلمان برقراری رژیم هیتلری دزبرل میافت ونازیها آنرا توقیف کرد مجددا شروع بانتشار کرده اس روزنامه متعلق به یك خانوا موسوم به «اولشتین» می باشد

انتقادرادیوورشو

رادیوروشوددربرنامه (بیدیش غرامات ایسرائل وآلمان غربی تنقید قرارداده ادعا نموده اس قرارداد پس ازمذاکرات بی ثمر بن گوریون یعنی جمعیت مرتجعی کنگره جهانی یهود می نامند طرفدار نازی در بن منعقد است .

یکی ازمفسرین دربرنامه اخ مذکور چنین اظهار عقیده کرد « این چند تکه نقره ای که ازم نظامی مصلحتی آمریکاوآلمان ش ایسرائل پرداخته شود گم نخوا نوکران امپریالیزم آمریکا یعنی مرتجع یهودی این وجوه ر برای اطفاء شهوات جنگجویا شوروی وکشور های دموکراتی خواهند رسانید »

تجهیز یهودیان لهستا انتخابات

ورشو ـ متجاوز از ۰ فعالین (اکتیویست) یهودی آنها در لهستان شرقی بسر م طرف حزب کمونیست مجهز ش مبارزه تبلیغاتی جهت تشویق یهو برای شرکت درانتخابات آتیه فع انتخابات عمومی لهستان قرا ۲۶ اکتبر بعمل آید .

یکی ازنکات جالب توجه تبلیغاتی این است که مباعی میآید تا یهودیان مذهبی را انتخابات تشویق نمایند در لی اسامی کاندید های ورشو که

اخبار یهودیان

بقیه از صفحه ۱

این کنیسه که گنجایش ۱۳۰۰ نفر را داشت بجای کنیسه قدیمی که در سال ۱۸۹۷ ساخته شده بود مورد استفاده قرار خواهد گرفت

۳ نفر از اشخاصی که ۵۵ سال پیش در مراسم گشایش کنیسه قدیم حضور داشتند شاهد افتتاح کنیسه جدید بودند.

«راب هرزوک» طی مسافرت خود به افریقای جنوبی، دو کنیسه دیگر را افتتاح کرد ـ یکی کنیسه «تیفرت ایسرائل» در «کاپ تون» و دیگری کنیسه «کنسینگتون» در شهر جوهانسبورگ.

جنرال نجیب بیمارستان یهودیان را بازدید نمود

جنرال نجیب نخست وزیر مصر در هفته گذشته از بیمارستان یهودیان در اسکندریه دیدن کرد و بن بیماران شیرینی و سیگار توزیع نمود. ضمناً از طرز اداره بیمارستان تجدید نموده و به متصدیان آن تبریک گفت.

از طرف راب هارون انجل و متصدیان امور بیمارستان و جمعیت های محلی به نخست وزیر خیر مقدم گفته شد.

رفتار چکها با یهودیان

وین ـ طبق اخبار واصله از پراگ، ارتش چک اسلواکی اخیراً عده ای از افسران را بعلت یهودی بودن اخراج کرده است.

این اقدام هنوز مشمول پزشکان یهودی که در نیروهای مسلح چک اسلواکی خدمت می کنند نشده است زیرا وضعیت کمونیست ها طوری است که نمی توانند جانشینی برای آنها پیدا کنند

تجدید انتشار یک روزنامه یهودی در برن

برلن ـ روزنامه «برلینر مورگن پست» یکی از روزنامه های مهم آلمان که قبل از برقراری رژیم هیتلری در برلن انتشار میافت و نازیها آنرا توقیف کرده بودند، مجددا شروع بانتشار کرده است ـ این روزنامه متعلق به یک خانواده یهودی موسوم به «اولشتین» می باشد

انتقاد رادیو ورشو

رادیو ورشو در برنامه (پیدیش) قرارداد غرامات ایسرائل و آلمان غربی را مورد تنقید قرارداده ادعا نموده است که این قرارداد پس از مذاکرات بی شرمانه دولت بن گوریون یعنی جمعیت مرتجعی که خودرا کنگره جهانی یهود می نامند با دولت طرفدار نازی در بن منعقد گردیده است.

یکی از مفسرین در برنامه اخیر رادیوی مذکور چنین اظهار عقیده کرده است که «این چند تکه نقره ای که از طرف اتحاد نظامی مصلحتی آمریکا و آلمان شاید به دولت ایسرائل پرداخته شود کم نخواهد شد بلکه نوکران امپریالیزم آمریکا یعنی نمایندگان مرتجع یهودی این وجوه غرامات را برای اطفاء شهوات جنگجویانه خود ضد شوروی و کشور های دموکراتیک بمصرف خواهند رسانید»

تجهیز یهودیان لهستان برای انتخابات

ورشو ـ متجاوز از ۱۰۰۰ نفر از فعالین (اکتیویست) یهودی ـ که ۶۰۰ نفر آنها در لهستان شرقی بسر می برند ـ از طرف حزب کمونیست مجهز شده اند تا در مبارزه تبلیغاتی جهت تشویق یهودیان لهستان برای شرکت در انتخابات آتیه فعالیت کنند. انتخابات عمومی لهستان قرار است روز ۲۶ اکتبر بعمل آید.

یکی از نکات جالب توجه این مبارزه تبلیغاتی این است که میاعی زیادی بعمل میآید تا یهودیان مذهبی را بشرکت در انتخابات تشویق نمایند در لیست مقدماتی اسامی کاندید های ورشو که اخیرا منتشر شده است، نام ژاکوب برمن، عضو یهودی «پولیت بورو» در ردیف سوم ذکر شده است.

کاندید اول، رئیس جمهور لهستان و نفر دوم لیست مارشال روکی سوسکی فرمانده کل قوای لهستان می باشد.

«کنفرانس جوانان علیا»

بروکسل ـ نمایندگان انگلستان فرانسه هلند ـ سوئیس ـ سوئد ـ اطریش ـ ایتالیا بلژیک و مراکش در کنفرانس بین المللی «جوانان علیا» که در شهر بروکسل منعقد گردید شرکت کردند.

آقای موشه کل، مدیر سازمان «جوانان علیا» ضمن خیر مقدم بنمایندگان گزارش داد که سازمان از بدو تأسیس خود (۱۹۳۴) تاکنون متجاوز از ۶۰۰۰۰ کودک یهودی را بایسرائل فرستاده است

از جمله تصمیم هائی که در این کنفرانس اتخاذ گردید تقاضای کمک و مساعدت از جوامع سفارادیم و استقرار یک شعبه در اسکاندیناوی برای جمع آوری لباس و آذوقه جهت کودکان بود ـ همچنین از جوامع یهودی سراسر دنیا تقاضا گردید که مراسم روز کودکان «یوم هیلد» را در جوامع خود برگزار نمایند.

منع نشریات نژادی در آلمان

بن ـ مجلس عوام آلمان غربی (بوندستاگ) با اکثریت ۱۶۵ رای در مقابل ۱۳۳ رای لایحه منع انتشار و توزیع نشریاتی را که حاوی تعریف از جنگ، توهین های نژادی و یا تمجید عملیات جنایتکارانه باشد تصویب نمود

این لایحه باید به تصویب مجلس اعیان آلمان (بوندسرات) نیز برسد

محکومیت یک پزشک نازی

مونیخ ـ دادگاه مونیخ هفته گذشته دکتر ورنر کرفوت، رئیس بهداری بازداشتگاه بوخنوالد را که عضو نیروهای اس. اس آلمان بود به سه سال و نیم زندان با اعمال شاقه محکوم کرد ـ مشارالیه در سال ۱۹۳۸ بعلت امتناع از مداوای سه نفر از بیماران یهودی بازداشتگاه موجب مرگ آنها شده بود

دکتر ورلر اتهام نسبت به خود را را انکار نمود ولی اعتراف کرد که طبق دستور ترکیبات مرفینی به بیماران تزریق کرده است

سرنوشت یهودیان شوروی

روزنامه نگاران یوگوسلاوی نسبت بسرنوشت یهودیان شوروی علاقمندی نشان می دهند ـ ارگان رسمی این روزنامه نگاران که بنام «بررسی اوضاع بین المللی» منتشر می شود نوشته است که طبق آمار رسمی منتشره در مسکو، تعداد ۲۰۱۴۱۰۳ نفر یهودی در سال ۱۹۳۹ در شوروی ساکن بوده اند و در آغاز جنگ که روسیه بلهستان شرقی حمله نمود ۲۰۰۰۰۰۰ نفر دیگر باین عده اضافه شدند این روزنامه اضافه می کند که اکنون فقط ۴۰۰۰۰۰ یهودی در اتحاد شوروی وجود دارد. نازیها در سرزمین روسیه در حدود یک ملیون یهودی را بقتل رسانده اند.

باید فهمید که چه بسر دو ملیون و نیم دیگر آمده است؟

روزنامه یوگوسلاوی ادعا می کند که هیچیک از آنها بعلت محدودیتهای مهاجرت به ایسرائل نرفته اند ـ سپس چنین اضافه می کند؛

شاید جواب این سئوال را در این امر باید جستجو کرد که ۳۰ درصد یهودیان شوروی اکنون در بازداشتگاههای کار اجباری بسر می برند و نیز احتمال می رود که یهودیان شوروی بسرنوشت آلمانی های ولگا، یا تاتارها مواجه شده باشند زیرا در طی چند سال اخیر هیچ ذکری از یهودیان بیروبیژان و کلنی های یهودی نواجی او کرائین و کریمه نشده است».

کمک یهودیان هلند بایسرائل

لاهه ـ نظر باینکه یکی از دادگاه های هلند مبلغ ۶۲۸۵۷۱۴ لیره انگلیسی برای جبران خسارات وارده وچپاولهای ایام جنگ ودوره اشغال ناریها بقاطبه یهودیان هلند پرداخته است کمیته مرکزی یهودیان هلند تصمیم گرفته که ۵ در صد از این مبلغ را برای بهبود اوضاع یهودیان درایسرائل اختصاص دهد

تقاضای کنگره جهانی یهودیان از سوئد

بوئنوس ایرس ـ کنگره جهانی یهودیان که چندی پیش درامریکای جنوبی منعقد گردید طی قطعنامه ای از دولت سوئد تقاضا کرد که تسهیلات پستی را درمورد بنگاه ناشری که گفته شده است مرکزیک سازمان انتی سمیتیسم بین المللی می باشد لغو نماید.

کنگره همچنین تصمیم گرفت از دولت ارژانتین تقاضا نماید که از ورود نشریه های انتی سمیتیسم بکشور که بوسیله این بنگاه درسوئد چاپ میشود جلوگیری کند.

ادی کانتور هنرپیشه یهودی

نیویورک ـ ادی کانتور هنرپیشه کمدی سینما و رادیو شب یکشنبه هفته گذشته، ناگهان بحال ضعف واغماء افتاد و ساعت قبل از وقوع این حادثه، ادی یک برنامه تلویزیون اجراء کرده بود. مشارالیه را فورا به بیمارستان منتقل نمودند پزشکان اظهار داشتند که براثر کار زیاد دچار چنین حالی شده است.

ادی کانتور که اکنون ۶۰ سال دارد برنامه تلویزیون خودرا چنین پایان داده بود «روز کیپور بکنیسا خواهم رفت و در آنجا باتفاق برادران یهودی خود برای حفظ صلح و آرامش در دنیا دعا خواهیم کرد»

در طی چند سال اخیر ادی کانتور اغلب وقت خود را صرف امور خیریه نموده و قرار بود در آتیه نزدیکی در نهضت جمع آوری اعانه برای ایسرائل فعالیت نماید

نامزد نمایندگی مجلس سنا

نیویورک ـ آقای ابراهیم رویکوف نماینده کنگره امریکا از ایالت هارتفورد ـ از طرف کمیته حزب دموکرات امریکا باتفاق آراء، نامزد نمایندگی سنا در ایالت کنتی کات شده است.

رویکوف که ۴۲ سال دارد فرزند یکی از مهاجرین یهودی می باشد و اکنون عضو کمیسیون امور خارجه کنگره امریکا است

پیشنهاد حزب کارگر راجع به ایسرائل

قطعنامه پیشنهادی سازمان «پوعل صیون» انگلستان که در آن اشاره شده بود «دولت انگلستان نفوذ خودرا برای حل مسالمت آمیز اختلاف بین ایسرائل و دول عربی بکار برد» باتفاق آراء در کنفرانس حزب کارگر بتصویب رسید. در این قطعنامه با اشاره به «نقش مهمی که ایسرائل در پیشرفت سوسیالیسم دموکراتیک درخاور میانه ایفاد کرده است» تاکید شده بود که کمک و مساعدت های عملی نسبت بکشور جوان ایسرائل باید بحد اکثر توسعه یابد.

آقای دکتر میلر پیشنهاد کننده قطعنامه اظهار داشت که کنفرانس حزبی باید ضمن یک اخطاریه جدی بعنوان دول عربی آنها تذکر دهد که رویه آنها نسبت بایسرائل آرامش طلبانه نیست.

یهودیان نروژ

جامعه یهودیان نروژ که یکی از جوان ترین و در عین حال کوچکترین جامعه های یهودی در اروپا می باشد (فقط در حدود یک هزار نفر) این روزها بیاد بود دو واقعه تاریخی جشن میگیرد: یکی جشن صدمین سال ورود نخستین فرد یهودی به نروژ و دیگری جشن ششمین سال تاسیس سازمان مرکزی یهودیان نروژ

جامعه یهودیان نروژ در سال ۱۹۴۲ بعلت اشغال کشور بدست آلمانها نتوانست پنجاهمین سال تاسیس سازمان مرکزی خود را جشن بگیرد

در اثر مساعی خستگی ناپذیر و کوششهای قابل تحسین «هنریک ورگلاند» شاعر معروف نروژی و قهرمان طرفدار آزادی محروم بین بود که در سال ۱۸۵۱ قانون اساسی نروژ اصلاح گردید و بموجب آن اجازه ورود یهودیان باین کشور داده شد.

در سال ۱۸۹۲ تعداد یهودیان نروژ باندازه ای رسید که امکان تشکیل یک سازمان مرکزی که معرف جامعه یهودی این کشور باشد بوجود آمد.

در دورهٔ اشغال نروژ بدست نازیها جامعه یهودیان متحمل خسارات و شدائد فراوانی گردید و ۵۰ درصد اعضاء آن به تبعیدگاهها فرستاده شدند ولی در نتیجه کمک و مساعدت «نهضت مقاومت» بسیاری از یهودیان موفق شدند بسوئد ـ انگلستان و امریکا فرار کنند.

در سال ۱۹۴۷ متجاوز از ۵۰۰ نفر از یهودیان بی خانمان برای سکونت و استقرار به نروژ دعوت شدند و از آنموقع تا کنون بازماندگان یهودیان نروژ در تجدید بنای حیات جامعه خود سخت در تلاش میباشند.

حکومت نروژ و مردم آن مراتب دوستی خودرا نسبت بدولت ایسرائل بطرق عدیده نشان داده اند.

سال گذشته بود که مدیر کل بهداشت نروژ باتفاق کارشناسان پزشکی عازم تل آویو شدند تا دولت ایسرائل را در طرح نقشه های سرویسهای بهداشتی کمک کنند.

چند هفته بعد هیئتی از نمایندگان مجلس نروژ مسافرتی به ایسرائل نموده و از طرف نمایندگان کنست، وهیئت وزیران پذیرائی گرم وصمیمانه ای از آنها بعمل آمد.

هنگامی که ۲۷ تن از کودکان افریقای شمالی که عازم ایسرائل بودند در نتیجه سقوط هواپیما در نزدیکی اسلو (پایتخت نروژ) بقتل رسیدند، مردم نروژ برای خانواده های مقتولین یک دهکده خریداری کردند.

بعنوان سپاسگزاری و تشکر دانشگاه عبری موافقت نمود که دو نفر از دانشجویان نروژی مجاناً در دانشگاه عبری بادامه تحصیل پردازند.

چندی قبل یهودیان نروژ برای ابراز مراتب احترام خود بمقام سلطنت و همچنین تجلیل هشادمین سال تولد پادشاه بجمع آوری وجه اقدام نموده، بدرختکاری و ایجاد جنگلی در ایسرائل که بنام «پادشاه هاکن هفتم» نامیده می شود مبادرت کردند.

تک شماره دانیال
در تمام روزهای هفته باستثنای شنبه در لوازم التحریر فروش البرز چهارراه یوسف آباد، برای فروش موجود است

ماهیت ارتجاعی

بقیه ازصفحه ۱

بهیچوجه قابل مطالعه نمی‌دانند.

این «متفکرین» بدون آنکه توجه داشته باشند که کثرت جراید معلول چه عللی است و چرا در ایران جرایدموسمی مثل قارچ بیرون میآیند و پس از مدتی افول کرده و ازبین می‌روند خیال می‌کنند که اگر شرایط را مشکل تر بنمایند یا مجازات ها راشدیدتر کنند دنیای مطبوعات امن وامان می‌شود.

هیچکس منکر این نیست که باستثناء معدودی از جراید ایران بقیه بیشتر برای اعمال نظریات خصوصی منتشر می گردد ووجود این وضع نه تنها غیر قابل تحمل است بلکه خجلت آورهم هست ولی باید دید که با ایجاد مشکلات زیاد برای انتشار مطبوعات چه کسانی قلم را کنار خواهند گذاشت؟ آیا اشخاصی که نظریات خصوصی دارند یا آن افرادی که برای بیداری مردم رنج انتشار نشریه‌ای را تحمل می کنند؟

مسلم است که سوء استفاده کنندگان نه تنها از این مواد و تبصره های غلاظ و شداد برای انجام کارهای خود مانعی نمی‌بینند بلکه میدان را برای خود خالی نرو بازار رشوه خواری را گرمترخواهند یافت

لایحه جدید مطبوعات که متاسفانه باشرکت یکی‌دونفراز ارباب جرایدتدوین شده‌است بهترین فرصت را بافرادناصالحی میدهد که مطبوعات را وسیله انجام مقاصد سوء خود قرار داده‌اند با این قانون یك استاد دانشگاه یك معلم دبیرستان، یك قاضی دادگستری بجرم کارمندی دولت در ردیف محجورین و محکومین جنائی از انتشار روزنامه محروم می‌شوند ولی فلان رمال ویابقال بفرض اینکه مدارك «؟» تحصیلی و علمی هم نداشته باشد «بااستعلام ازاو» قضیه حل می‌شود آنوقت همه چیز روبراه می‌شود و رکن چهارم مشروطیت از گزند حوادث مصون و محفوظ می‌ماند

اینك بپردازیم بپاره‌ئی ازمواد این لایحه

قبل از اینکه بحثی دربعضی ازمواد فصل اول (شرایطی که صاحبان امتیاز باید دارا باشند) بنمائیم لازم می‌دانیم که ببعضی از مواد فصل دوم اشاره کنیم تابا معرفی «شورای مطبوعات» ونحوه عملش بهتربتوانیم وارد موادفصل اول گردیم.

«ماده ۱۴ - شورای مطبوعات تشکیل می‌شود از وزیر فرهنك یا معاون او و یکنفر از اعضاء شورای دانشکده حقوق و یکنفر ازاعضاء شورای دانشکده ادبیات بانتخاب شوراهای مزبور و دادستان کل کشور و سه نفر از نویسندگان معروف که سمتی در فرهنك و دانشگاه نداشته باشند با انتخاب شورای عالی فرهنك.....»

در این ماده سه نفر از نویسندگان معروف را که سمتی درفرهنك و دانشگاه نداشته باشند باانتخاب شورای عالی فرهنك برای عضویت شورای مطبوعات ذکرمیکند

ظاهراً مسئله ساده ایست اولا چون دونفر از اساتید دانشگاه که در شورا عضویت دارند ثانیاً خودآقای وزیرفرهنك هم که نماینده افکار فرهنگیان هستند در شورا بریاست نشسته‌اند پس این سه نفر نویسنده معروف بهتراست از اعضاء فرهنك ودانشگاه نباشندولی خیلی ماهرانه جمله «با انتخاب شورای عالی فرهنك» را در آخر اضافه نموده اند که آقای وزیر فرهنك دست و بالش بازباشدو اکثریت شورای کذائی زیر سلطه واراده ایشان باشد وفقط جنبه ظاهری قضیه که شورائی هست وشوری میکند حفظ شودتا زیاد شورش در نیاید

ولی این ماده حسن ختام بی نظیری دارد که باید بدان هم توجه داشت:

«... تصمیمات شورای مطبوعات در مورد اعطای امتیاز روزنامه ها و مجلات باکثریت مطلق تمام اعضاء «؟» ودرسایر موارد باکثریت اعضاء حاضردر شوری معتبر خواهد بود»

اولا «اکثریت مطلق تمام اعضاء» یك جمله من درآوردی است در عین حال کش‌دار و موذیانه میباشد زیرا با جمله بعدی آن که میگوید در سایر موارد باکثریت اعضاء حاضر در شوری معتبر خواهد بود. پس باید معنی جمله «اکثریت مطلق تمام اعضاء» چنین تعبیر بشود که نه تنها برای صدور امتیاز روزنامه حضور تمام اعضاء شوری ضروری است بلکه باید آقایان رای موافق هم بدهند تا یك امتیاز صادر بشود. حال ملاحظه بفرمائید که چنین جلسه‌ای بخاطر چه کسانی تشکیل میشود ودارنده امتیاز باید چه خصوصیاتی داشته باشد که همه این رجال رادرفرصت لازم جمع کند و رای موافق آقایان را بدست آورد.؟

واین شورا آنچنان شورائی خواهد بود که درخدمت هیئت حاکمه وعلیه ملت و منادیان افکار ملت مثل زنگی مست شمشیر خود را بحرکت در آورده و در عرصه مطبوعات ما جز زوزهٔ یك مشت شغالان مردارخوار هرگونه آثارحیات را نابودخواهد کرد زیرا سرنوشت هرروزنامه وروزنامه نویس با این قانون جدید دردست شورای مطبوعات قرار می گیرد.

بی توجهی تدوین کنندگان این قانون رادر امور اجتماعی ماده ۱۵ بهتر اثبات می کند:

قسمت ۲ از ماده ۱۵ - (وظایف شورای مطبوعات)

«اقدام نسبت به تشکیل جامعه روزنامه نگاران و اتخاذ وسائلی که این جامعه بتواند موجبات ترقی و پیشرفت مطبوعات رابوسیله مقررات صنفی فراهم سازد»

این آقایان تصورمی فرمایند که جامعه صنفی رامیشود باتدوین مواد وتبصره بوجود آورد واگر تابحال یك جامعه مطبوعاتی بمعنی صحیح کلمه درایران بوجودنیامده است بنا بعقل «کامل» این واضعین قانون بعلت موجود نبودن مواد وتبصره‌های لازم بوده است واگر این آقایان قبول زحمت بفرمایند و موادوتبصره‌های مترقی تدوین بکنند فوری صاحبان جراید باهم متحده شده و «همه باهم درراه مطلوب» پیش میروند.

حال برگردیم بفصل اول:

همانطوریکه اشاره نموده‌ایم یکی از شرایطی که درخواست کننده امتیاز باید واجدآن باشد اینست که مستخدم دولت نباشد - چرا؟. این بحث رانا گزیریم کمی بتفصیل حلاجی کرده تا بتوانیم علت آنرا روشن تربدست آوریم:

فرهنك کشورما متاسفانه براثروجود سیاست شوم استعماری برپایه ای بنیان گذاشته شده است که جز مستخدم دولت بیرون دادن وظیفه دیگری ندارد زیرا برای صاحبان مستعمرات به تجربه ثابت شده‌است که افراد تحصیل کرده کشور بزرگترین خارچشم غارتگران بین‌المللی بوده واین حربه ادراك ودانش آنان است که دست پلید دزدانرا ازصفحه کشورها قطع می کند پس باید حتی المقدوراز تعمیم فرهنك جلوگیری کردودر ثانی افرادی راکه متکی بخود نبوده و همیشه استقلال اقتصادی آنها متزلزل است تربیت کرد چنین افرادی که قوه وقدرت ابتکارواستقلال درآنها کشته می‌شودبرای پذیرش فساد نه تنها آماده اند بلکه اگر کسانی میان آنها یافت شوند که تسلیم فساد نشوند با تهدید به گرسنگی وقطع حقوق صدایشانرا درحلقوم خفه می نمایند. البته لازم بتوضیح نیست که علی‌رغم اینگونه نقشه های شیطانی که درفرهنك ما انجام شده و می‌شود گروه بی‌شماری ازهمین کارمندان دولت شرافت خودرا حفظ کرده نه تنها تسلیم بفساد نشده اند بلکه بزرگترین مانع ورادع عناصر پلید و مزدور بیگانه شده‌اندودرصفوف ملت بامبارزات درخشان و تاریخی خود خوی فساد ناپذیری نسل تحصیل کرده ما را باثبات رساندند و در مقابل اقلیت فاسد یك اکثریت قابل ملاحظه‌ای رابوجود آورده اندکه با وجود همه نوع محرومیت ها ایستادگی می کنند وهمین خصوصیات اخلاقی این افراد تحصیل کرده است که هیئت حاکمه را دوچار یك حالت هیستریك نموده است زیرا اینها نمك ناشناسندوازهیئت حاکمه حقوق می گیرند وعلیه او مبارزه می کنند.

این مغزهای «متحجر» نمی توانند درك کنند که نه تنها نمك مال خود این جوانان ومحصول رنج طبقات وابسته به آنان است بلکه نمك ناشناسان همانهائی هستند که مانند زالو برپیکر این اجتماع چسبیده‌اند - بنابراین درقاموس این طبقه معانی بشکل دیگر وجود دارد وبزعم آنها باید بهر قیمتی که شده است زبان وقلم افراد فساد ناپذیر بسته وشکسته شود و ازشر جسارت آنان خلاص شوند

این رجال صاحب اختیاز بخود حق می‌دهند که مستخدم اداره را مانندبردگان دوره اسکلاواژ مطیع اوامر عالی دانسته وحقی جزاطاعت وزبانی جزتشکر وسری جز برای تسلیم برای آنها قائل نباشند بنابراین آنهاخوب می‌دانند که اگرجوانان تحصیل کرده که صدی نودوپنج آنان مستخدم «؟» دولت می‌باشند حق آزادی بیان وانتشار آنرا داشته باشند باباز نمودن چشم وگوش ملت حیات نکبت بارشان را رفته رفته از صحنه حکومت زایل خواهند ساخت.

پس با تدوین این ماده بایدازشریك اکثریت عظیم تحصیلکرده نجات یافت.

البته همانطوریکه قبلا اشاره کرده ایم این قانون فقط برای دست و پابستن افرادی است که تسلیم بفساد نشده‌اند و گرنه آنهائی که در منجلاب فساد آلوده شده و یا خود ایجاد کننده فساد هستند این قوانین نه تنها مانعی برایشان بوجود نخواهدآورد بلکه با زدوبندی که درروش خویش دارند بهتروبی‌معارض‌تر بکارخود ادامه خوهندداد،

زیرا ماده شش اان قانون راه را برای این افراد خوب باز گذارده است:

ماده ۶ - ..... وزارت فرهنگ درخواست ومدارك را بشورای مطبوعات می فرستد تا شورای نام برده بارسیدگی بسوابق علمی و اخلاقی تقاضا کننده **وچنانچه مدارك علمی نداشته باشد با استعلام از او** نسبت به درخواست اظهارنظر نماید.» (ناتهام)

چون آلمان

بقیه از صفحه ۱

آلمان را شکست نداده بود و موافقت نامه براثر مذاکرات آزاد منعقد شده است. آلمانی‌ها نمی‌توانند مدعی‌شوند که آنها مجبور بامضاء قرارداد شده‌اند، همچنانکه پس از قرارداد ورسای چنین ادعائی کردند.

عقد این قرارداد نشان می‌دهد که حتی در اوضاع و شرایط فعلی، نیروی اخلاقی در روابط بین‌المللی دارای وزن و اهمیت مخصوص بخود می‌باشد.»

«هاارص» سپس چنین اضافه مینماید «دولت در موقع صحیح و مناسبی دعاوی خود را عنوان نموده زیرا اگر زودتر از این تقاضای خسارت کرده بود آلمانها مدعی میشدند که هنوز قادر بپرداخت آن نخواهند بود.»

روزنامه «کل‌هاعام» ارگان کمونیست‌ها این قرارداد را بشدت مورد حمله قرار داده و چنین اظهار عقیده می کند «پرداخت خسارات به ایسرائل یك دسیسه امریکائی است و مجلس شورا (کنست) باید فورا آنرا ردکند»

همین روزنامه در مورد خسارتی که باید از آلمان‌شرقی نیز اخذ شودمینویسد

«آلمان شرقی لازم نیست خسارتی بایسرائل بپردازد

زیرا همه کس می‌داند که این دولت مدتها است اموال یهودیان را مسترد داشته‌است علاوه براین، حزب کمونیست آلمان‌شرقی طی نامه‌ای که دوسال پیش به یازدهمین کنفرانس حزب کمونیست ایسرائل فرستاد به «خطاهای مردم آلمان» اعتراف کرد

بنابراین کارعاقلانه ومدبرانه‌ای نخواهد بود که پس از چنین اعتراف «خوبی» از آلمان‌شرقی تقاضای خسارت شود»

(دانیال - چشم روزنامه‌نویسان کمونیست‌نمای یهودی در سایر کشورها روشن!)

روزنامه «هابوکر» ارگان حزب (صیونیم کلالیم) مینویسد:

«فرضیه کمونیست‌ها این است که آلمان شرقی و ساکنین آن بمحض اینکه خود را کمونیست معرفی کردند خودبخود «خوب» و «مترقی» شدند. فقط عده بسیارناچیزی این فرضیه را ممکن است باور کنند و کمونیست‌های ایسرائل و «رفقای» آنها در خارج درتوجیه این نظریه که پرداخت خسارت بایسرائل یك عمل متجاوزانه و جنگی می باشد و حال آنکه امتناع آلمان شرقی ازپرداخت آن یك عمل «مترقی» و «صلحجویانه» بشمار می‌رود دچار مخمصه و بن‌بست عجیبی خواهندشد.»

روزنامه «هامودیا» ارگان حزب (اگودت ایسرائل) در تفسیر خود راجع به روش کسانیکه افتخار به «چکمه‌لیسی استالین» می کنند چنین مینویسد:

«کمونیستهابما نصیحت می کنند که با «آلمان بهتر ودموکراتیك» که درحقیقت خیلی بدتر از «آلمان آدنائر» میباشد تماس بگیریم یعنی باآلمانی که حتی ازدادن پاسخ بتقاضای ما راجع بخسارات امتناع ورزیده است. کمونیست های ایسرائل علاوه بردفاع ازدوستان آلمان شرقی خودکه ازاستر داد اموال دزدیده شده یهودیان خود داری می کنند کار جسارت را بجائی رسانده اند که ادعا میکنند ما «بدستور آمریکا» خسارات را دریافت می کنیم - یعنی عقیده دارند که ما خودمان حق چنین تقاضائی رانداشتیم»

روزنامه دست راستی «حروت» هم آهنك باروزنامه کمونیستی «کل‌ها عام» موافقت نامه خسارات رامورد حمله قرار داده می نویسد:

«امضاء این قرار داد قدم جدیدی از یك رشته اقداماتی است که در راه هم کاری بانازیها بعمل میآید در هرصورت نفرت یهودیان علیه آلمانها وشرافت یهودیان در لوکزامبورك فروخته نخواهد شد»

روز نامه «داوار» ارگان اتحادیه کارگران «هیستدروت» عقیده دارد که موفقیت درمذکرات اخذ خسارات ازآلمان غربی بهیچوجه این معنی را نمیدهد که کلیه دعاوی ایسرائل ازآلمان برآورد شده باشد «داوار» علاوه مینماید:

«دولت آلمان شرقی به تقاضای ایسرائل جواب نداده است گرچه مردم آن مثل مردم آلمان غربی متساویاشریك جنایات نازی میباشند.

اختلافی که بین آلمان غربی وآلمان شرقی وجود داردفقط مربوط بمبلغ خسارتی است که دولت اخیر باید بپردازد واین مبلغ کمتر ازغرامت آلمان غربی میباشد ولی بدیهی است در اصول هیچ اختلافی وجودندارد. آلمان‌شرقی هیچگاه مسئولیت خودرا درتجاوز هیتلر بخاك اتحادجماهیر شوروی انکار نکرد، وهمین دولت غرامات معتنابهی بشوروی پرداخته است.

قرارداد پرداخت

بقیه از صفحه ۲

مقدمه موافقت نامه بشرح زیر تنظیم شده‌است

نظر باینکه اعمال جنایت آمیز غیر قابل توصیفی در دورهٔ رژیم ترورو وحشت ناسیونال سوسیالیسم علیه مردم یهود بعمل آمده است.

و نظر باینکه حکومت فدرال جمهوری آلمان طی اعلامیه بودنشتاك مورخ ۲۷ سپتامبر ۱۹۵۱، تصمیم خودرا مبنی برجبران خسارات ناشیه از این اعمال و درحدود توانائی خود اعلام داشته است

و نظر باینکه دولت ایسرائل بارسنگین تجدیداستقرار وجذب گروه عظیمی از پناهندگان ازهستی ساقط شده ومستمند آلمان وسرزمین هائی که قبلا تحت فرمانروائی آلمان بوده بعهده گرفته است و براین اساس وبمنظور تامین هزینه اسکان این مهاجرین وتمامیت حقوق آنها از حکومت فدرال جمهوری آلمان دعوی جبران خسارت کلی نموده است.

بنابراین دولت ایسرائل وجمهوری فدرال آلمان باین شرح موافقت می نمایند موافقت نامه شامل ۱۷ ماده وپروتکل است وخلاصه مفاد این موافقت نامه بشرح زیر می باشد.

۱ - دولت آلمان غربی متعهد شده است درظرف ۱۲ الی ۱۴ سال جمعا مبلغ ۳ میلیاردو چهار صدوپنجاه میلیون مارك (۳٫۴۵۰٫۰۰۰٫۰۰۰) (درحدود ۲۸۷ ملیون لیره استرلینك) کالا بایسرائل تحویل دهد.

از این مبلغ، ۳ میلیارد مارك به عنوان هزینه جذب پناهندگان ومهاجرین یهودی که از آلمان ونواحی تحت اشغال او بایسرائل آمده‌اند پرداخت شده ومبلغ ۴۵۰ ملیون مارك (در حدود ۳۷ ملیون لیره) بعنوان سازمانهای یهودی جهانی که بنام «کنفرانس دعاوی یهودیان» تقاضای جبران خسارات کرده است اختصاص داده خواهدشد.

بمحض تصویب این موافقت نامه از طرف مجلسین دولت ایسرائل وحکومت آلمان غربی، تحویل کالا به ایسرائل آغازخواهد شد.

۲ - هیئتی بنام «میسیون ایسرائل» برای خرید وتحویل کالا های مورد نظر بآلمان غربی اعزام خواهد شد - کالاهائی که دردوسال اول باید تحویل شود ازهم اکنون تعیین شده‌است.

۳ - یك کمیسیون مختلط ایسرائلی و آلمانی مامورنظارت اجرای موافقت نامه خواهد بود و چنانچه اختلافی بروزنماید بحکمیت مراجعه خواهد گردید

۴ - نسخه‌ای ازموافقت نامه پس از تصویب، نزد سازمان ملل متحد بامانت گذاشته خواهدشد.

۵ - این موافقت نامه در دعاوی خصوصی اتباع ایسرائل تأثیری نخواهدداشت.

۶ - دولت آلمان متعهد می شود کلیه اقدامات قانونی را برای جبران خسارات و استرداد اموال یهودیان طبق قرارداد مشترکی که با سه نیروی اشغال کننده (امریکا - انگلیس وفرانسه) منعقد نموده بعمل آورده و طی ده سال آنرا کاملا انجام دهد.

(عقایدونظریات مختلفی راکه روزنامه های ایسرائلی دراینمورد ابراز داشته‌اند درمقاله دیگری درهمین شماره تحت عنوان (بررسی جراید ایسرائل) مطالعه فرمائید)

فهم این مطلب بسیار مشکل است که چرا آلمان شرقی قرض خود را نسبت به یهودیان که بیش ازهرکس وهرملت دیگری متحمل رنج ومشقت شده‌اند ادا نمیکند

این روزنامه در پایان تفسیر خود تقاضامیکند که دولت ایسرائل وسازمانهای یهودی باید درتقاضا های خود اصرار و پافشاری نمایند هم اطریش وهم آلمان شرقی باید غرامت بپردازند زیرا هیچیك نمی توانند اززیر بار مسئولیت سیاست نازی شانه خالی کنند.

روزنامه یهودی نمای

بقیه ازصفحه ۲

۳ - حزب ترقیخواه (ازشماره ۴۸ بنی آدم)

«این حزب مؤید سیاست داخلی و خارجی حزب مپای میباشد»

۴ - حزب صیونیم کلالیم (از شماره ۴۹ بنی آدم)

«حزب صیونیم کلالیم از عده‌ای سفته باز و سرمایه دار سازشکار آزمند تشکیل یافته است - این حزب یکی از ارتجاعیترین احزاب ایسرائل محسوب میشود و سیاست خارجی کاملا از امپریالیسم بیگانه تبعیت نموده و صراحتا میخواهند که سرزمین ایسرائل بیك پایگاه نظامی امریکا بدل گردیده و مردم آن سامان نیرو ارتش جنك افروز در آمده گوشت و توپ گردند غالب اعضای این حزب که مقامات حساسی در بعضی از شهرداریها و مجالس محلی دارا می‌باشند، رابطه مستقیمی با دولت استعماری انگلستان داشته و امر آن را اجرا می‌نمایند. حزب مزبور کوشش می کند املاك اعراب ساکن ایسرائل را تصاحب نماید و از این لحاظ حزب فاشیستی حروت را نیز تائید و پشتیبانی می کند»

۵ - حزب حروت (از شمارهٔ ۴۹ بنی آدم)

«این حزب که دارای ماهیت فاشیستی است چه در داخل آلمان وچه خارج از آن، ازدولت استعماری امریکا پشتیبانی کرده..

ومانند معتقدین به تئوری مطرود نژادی (هیتلر و موسولینی) بانتشار وتبلیغ نژادی وشوونیستی دست میزند و بنام پروا و علنا توصیه باخراج اقلیت از ایسرائل و کشت وکشتار اعراب در داخل ایسرائل وچه در کشورهای اردن سوریه وبین‌النهرین می‌باشد.»

اینها اطلاعاتی است که همان «منابع ...» در اختیار نویسندگان بنی آدم داده‌اند تا بوسیله نشر آنها آقایان بتوانند «خوانندگان عزیز خودرا نسبت بیت‌های احزاب وجمعیتهای ایسرائل سازند» و خوانندگانشان نیز

قعیت جریانات سیاسی رابهتر ... کنند»

چنین لاطائلات مغرضانه‌ای آقایان ...دگان «بلندفکر» بنی آدم این نتیجه ذهن خواننده خود «تزریق» می که درایسرائل تمام احزاب وجمعیت سیاسی ومذهبی از نوکران امپریالیسم و آمریکا، همکاران آتش‌افروزان مرتجعین و سرمایه داران سفته باز ...ست‌های خون آشام و دشمنان کینه اتحاد شوروی و دموکراسیهای توده ...کیل شده است

اینها این نتیجه را درذهن مردم تزریق ... تا بعداً یك نتیجه بزرگتری را ... خود تبلیغ نمایند و بگویند که درمقابل احزاب مرتجع و بیگانه پرست احزاب ملی و مترقی هم وجود «اکثریت قاطع مردم شرافتمند را تشکیل می‌دهند - احزاب طرف ... و آزادی ودوست دموکراسیها ... این احزاب در درجه اول عبارت ... صد درصد ملی ومترقی «مکی ...ست) و حزب نیمه مترقی «مپا... این احزاب بشماره آینده بنی آ... منتشر نشده موکول گردیده‌ا... بانتظار مطالعه «شرح حال ... احزاب ایسرائل درشماره آینده ... امروز خودرا در همین جا امیدوارم بتوانم در شماره ... پس از اینکه باند زه کافی ... همکاران محترم قرار گرفتم ... مهمتری ازمطالب مغز نویسند... بنی آدم بپردازم ولی قبل از...

روزنامه یهودی نمای

بقیه از صفحه ۲

۳ـ حزب ترقیخواه (از شماره ۴ بنی آدم)

« این حزب مؤید سیاست داخلی خارجی حزب مپای میباشد»

۴ ـ حزب صیونیم کلالیم (از شماره ۴۹ بنی آدم)

« حزب صیونیم کلالیم از عده‌ای ...فته باز و سرمایه دار سازشکار آزمند ...شکیل یافته است ـ این حزب یکی از ...تجاعیترین احزاب ایسرائل محسوب میشود ...سیاست خارجی کاملا از امپریالیسم ...انه تبعیت نموده و صراحتا میخواهند ...ه سرزمین ایسرائل بیك پایگاه نظامی ...یکا بدل گردیده و مردم آن سامان ...و ارتش جنك افروز در آمده گوشت ...توپ گردند غالب اعضای این حزب که ...مات حساسی در بعضی از شهرداریها و ...الس محلی دارا می باشند ، رابطه ...قیمی با دولت استعماری انگلستان داشته ...مر آن را اجرا می نمایند .حزب مزبور ...شش می کند املاك اعراب ساکن ...رائل را تصاحب نماید و از این لحاظ ...ب فاشیستی حروت را نیز تائید و ...بانی می کند »

ـ حزب حروت (از شماره ۴۹ ...ی آدم)

« این حزب که دارای ماهیت ...اشیستی است چه در داخل ...مان وچه خارج از آن ،ازدولت استعماری ...کا پشتیبانی کرده ..

ومانند معتقدین به تئوری مطرود ...ی (هیتلر و موسولینی) بانتشار و تبلیغ ...ر نژادی وشوونیستی دست میزند و ...پروا و علنا توصیه باخراج اقلیت ...ازایسرائل و کشت و کشتار اعراب ...ر داخل ایسرائل وچه در کشورهای ...ه اردن سوریه وبین النهرین می ـ ...»

اینها اطلاعاتی است که همان «منابع ...» در اختیار نویسندگان بنی آدم ...داده‌اند تا بوسیله نشر آنها آقایان ...وانند «خوانندگان عزیز خود را نسبت ...های احزاب وجمعیتهای ایسرائل ...سازند » و خوانندگانشان نیز ...قعیت جریانات سیاسی را بهتر ...کنند »

...چنین لاطائلات مغرضانه‌ای آقایان ...گان «بلندفکر» بنی آدم این نتیجه ...ذهن خواننده خود «تزریق» می ...که درایسرائل تمام احزاب وجمعیت ...اسی ومذهبی ازنوکران امپریالیسم ...وآمریکا، همکاران آتش افروزان ...رتجعین و سرمایه داران سفته باز ...ست‌های خون آشام و دشمنان کینه ...اد شوروی و دموکراسیهای توده ...یل شده است

...نها این نتیجه را درذهن مردم تزریق ...تا بعداً یك نتیجه بزرگتری را ...ود تبلیغ نمایند و بگویند که درمقابل ...اب مرتجع و بیگانه پرست و ...احزاب ملی و مترقی هم وجود ...«اکثریت قاطع مردم شرافتمند» ...را تشکیل می دهند ـ احزاب طرف ...و آزادی ودوست دموکراسیهای ...این احزاب در درجه اول عبارتند ...صد درصد ملی ومترقی «مکی» ...ت) و حزب نیمه مترقی «مپام» ...این احزاب بشماره آینده بنی آدم ...منتشر نشده موکول گردیده است ...بانتظار مطالعه «شرح حال» ...ب ایسرائل درشماره آینده بنی ...امروز خودرا در همین جا ختم ...امیدوارم بتوانم در شماره بعدی ...س از اینکه باندازه کافی مورد ...همکاران محترم قرار گرفتم) به ...مهمتری ازمطالب مغز نویسندگان ...ی آدم بپردازم ولی قبل از پایان

این بحث اجازه می خواهم یکبار دیگر قسمتی از آخرین سرمقاله نامه گرامی بنی آدم را نقل کنم :

«روشن است که تنها راه اصلاح»
«معایب انتقاد صحیح و منطقی»
« است
دراین یکسال سعی کرده‌ایم»
«تبلیغات مغرضانه‌ای را که علیه»
«کشور جوان ایسرائل درایران »
« بوجود آورده‌اند باشیوه‌ای»
«صحیح و قابع کننده خنثی کنیم»
«ما با انتشار جریان واقعی»
«زندگی اجتماعی ایسرائل در»
«بنی آدم برادران خود را نسبت»
«بشرایط حیات سیاسی و اقتصادی»
«ایسرائل آشنا ساخته‌ایم»
«بعضی کوته فکران انتشار»
«میدهند که ما با اساس موجودیت»
«(ایسرائل) مخالفت داریم»
«در آستانه آغاز دومین سال حیات»
«روزنامه عهد میکنیم که همچنان»
«براه پرافتخار گذشته وفادار»
«باشیم»

• • •

«آغاز دومین سال حیات روز نامه را» به همکاران گرامی تبریك میگویم .

اخبار ایسرائل

بقیه از صفحه ۱

سوریه تقاضا کرده بود که پاکستان برای جلوگیری از تصویب قرار داد غرامت با ایسرائل بدولت آلمان غربی فشار وارد آورد .

تغییر تصمیم بموقع

حیفا ـ هفت نفر یهودی که قصد مراجعت بکشور مجارستان را داشتند جمعه گذشته هنگامی که میخواستند سوار کشتی رومانی بنام (سولنیا) شوند تغییر عقیده دادند بدینمعنی که در حین سوارشدن، کارگران بندر فریاد زدند « ایستگاه بعدی در سیبریه »ـ مهاجرین از مسافرت صرف نظر نموده و بلافاصله محوطه بندر را ترك نمودند

تعداد مهاجرین در سال گذشته

طبق آماری که ازطرف شعبه آژانس یهود درلندن منتشر شده است طی سال گذشته (سال عبری ۵۷۱۲) جمعا ۳۴۲۰۰ مهاجر وارد ایسرائل شده‌اند . در سال ۵۷۱۱ تعداد مهاجرین ۲۰۳۰۰۰ نفر و سال قبل آن ۱۷۳۰۰۰ نفر بوده است

کلبه‌های چوبی برای آبادیهای جدید

استکهلم ـ هفته گذشته تعداد چهل کلبه چوبی از طرف انجمن کمك سوئد ـ ایسرائل ، به ایسرائل حمل گردید. عنقریب ۳۵ کلبه دیگر فرستاده خواهد شد.

این کبله‌ها در « کفارسود یا» که یکی از آبادی‌های جدید کشاورزی ایسرائل میباشد برای سکونت ساکنین آن نصب خواهد شد

هواپیمای شکاری سوئدی برای ایسرائل

استکهلم ـ یك سخنگوی نیروی هوائی سوئد اظهار داشت که قرار است نیروی هوائی آن کشور ۲۵ هواپیمای شکاری موستانك به ایسرائل بفروشد.

فرودگاه لیدا

اورشلیم ـ پس از تکمیل خطوط اساسی فرودگاه لیدا ،اکنون اعلام شده است که همه نوع هواپیما از جمله هواپیما های جت می توانند در این فرودگاه وارد شوند. فرودگاه لیدا اینك بعنوان یکی از بزرگترین فرودگاههای جهان شناخته شده است .

کمك امریکا به مهاجرین

تل آویو ـ هفته گذشته ارقام وجوهی که از طرف امریکا طبق برنامه کمك بلاعوض در اختیار ایسرائل گذاشته شده است در طی یك سخنرانی در «ناتانیا» اعلام گردید . آقای مك دانیل، نماینده سازمان کمك امریك درایسرائیل اظهار داشت که درحدود ۲٫۴۰۰٫۰۰۰ دولار صرف ساختن خانه شده وعنقریب ۲٫۵۰۰٫۰۰۰ دولار دیگر بمصرف خرید ۱۱۰۰ دستگاه خانه‌های «قبلا ساخته شده» از فنلاند و ۱۷۰۰ دستگاه از اطریش خواهد رسید.

این ۲۸۰۰ دستگاه می توانند ۳۵۰۰۰ مهاجر جدید را که درحال حاضر در ۲۸۰۰ چادر بسر میبرند درخود جای دهید .

صدور نخستین محصول سیمان

حیفا ـ نخستین محصول سیمان ساخت ایسرائل که به ۳۰۰۰ تن بالغ میشود به ترکیه ـ مالت وحبشه صادر گردید. انتظار میرود که پس از تکمیل کارخانه‌های سیمان «سوال بونه» در «رمله» و «شمشون» در «هارتو » مقدار محصول سیمان کشور به دو برابر افزایش یابد و مقدار بیشتری صادر گردد.

لایحه قانون باز نشستگی

اورشلیم ـ هیئت وزیران ایسرائل در تاریخ اول اکتبر (۹ مهر ماه)لایحه قانونی باز نشستگی کارمندان کشوری را تصویب نمود افراد پلیس و مامورین زندان نیز مشمول مقررات این لایحه میگردند ؛ بموجب این لایحه کلیه مامورین کشوری دولت که بسن ۵۵ سالگی رسیده و سی سال خدمت کرده باشند و یا کسانیکه ۶۰ سال داشته و ۱۵ سال خدمت نموده باشند می توانند تقاضای باز نشستگی نمایند

مامورینی که بسن ۶۵ سالگی رسیده و حد اقل ده سال سابقه خدمت دولتی داشته باشند اجبارا باز نشسته خواهند شد میزان حقوق باز نشستگی که پرداخت خواهد شد ۲ درصد حقوق ضرب در سنوات خدمت میباشد حداقل حقوق باز نشستگی از یك پنجم حقوق قبل از باز نشستگی کمتر نبوده و حد اکثر آن از دوثلث تجاوز نخواهد کرد

چنانچه اشل حقوق کارمندان اضافه شود حقوق باز نشستگی کسانی هم که قبلا باز نشسته شده اند خود بخود افزایش خواهد یافت

کارمندانی که با سابقه کمتر از ۵ سال خدمت باز نشسته میشوند مبلغی بعنوان کمك دریافت نموده و افرادی که بعلت بهداشتی و تقلیل کارمندان از کار بر کنار میگردند درصورتی از حقوق باز ـ نشستگی استفاده خواهند کرد که دهسال خدمت کرده باشند

مقرراتی نیز در باره پرداخت حقوق باز نشستگی به بیوه زنان و اطفال صغیر کارمندان دولت و باز نشسته شدگان در نظر گرفته شده است

دانیال
سه شنبه ها منتشر میشود
صاحب امتیاز و مدیر: یعقوب اوریان
مدیر داخلی : روح اله خالپری

چاپ تهران
لاله زار ـ گراند هتل

نامه یك دوست از امریکا

بقیه از صفحه ۱

انتشار مجدد و مرتب روزنامه تشویق کرده بودند. علاوه بر نامه‌های رسیده عده قابل ملاحظه‌ای از دوستان و خوانندگان علاقمند در تهران شفاها یاضمن مراجعه بدفتر روزنامه ویا در مجامع مختلف علت تعطیل راجویا شدند. علت را برای این عده از آقایان توضیح دادیم و اینك نیز باستحضار خوانندگان ارجمندی که کتبا استفسار نموده بودند میرسانیم که علت این تعطیل اجباری فقط و فقط ضعف بنیه مالی روزنامه و عدم توانائی اداره کنندگان روزنامه درتحمل زیان مادی بیشتر بوده است

چندتن از خوانندگان علاقمند و دوستان نزدیك برای رفع مضیقه مالی روزنامه و ادامه انتشار مرتب آن ازروی نهایت حسن نیت پیشنهادهائی کردند که متاسفانه قبول آنها برای اداره کنندگان این روزنامه میسر نبود یکی از این پیشنهادات که از طرف اکثر دوستان عنوان شده بود ترتیب مجلس جشن و شب نشینی بنفع روزنامه بود .عده‌ای نیز توصیه کرده بودند که از سازمانهای موجود جامعه تقاضای کمك کنیم ولی ما هیچیك ازاین پیشنهادات دوستانه را نتوانستیم بپذیریم زیرا غلط یا صحیح اقدام اولی را یك نوع کلاشی و دومی را نوعی از دریوزگی تلقی می کنیم و ما با اینکه شاید بیش از خوانندگان باوفا و دوستان ارجمند خود علاقمند به انتشار مرتب روزنامه هستیم تعطیل آنرا بر تشبث باینگونه وسایل ترجیح می دهیم.

ماعقیده داریم که چنانچه همین تعداد مشترکین تهران و مخصوصا شهرستانها وجوه اشتراك خود را بموقع بپردازند وعلاقمندانی که توانائی کمك بیش از حد مقرر و معمول اشتراك دارند مساعدت بیشتری بنمایند و صاحبان آگهی نیز با دادن آگهی کمکی ببودجه روزنامه بکنند میتوانیم روزنامه رامرتبا و بدون اینکه احتیاج به تشبث باقداماتی داشته باشیم که بهیچوجه معتقد بدان نیستیم انتشار دهیم.

اینك که مجددا بر اثر اصرار تشویق آمیز عده‌ای از علاقمندان ودوستان دور و نزدیك بانتشار روزنامه می پردازیم انتظار داریم آقایان مشترکین گرامی وخوانندگان عزیزی که علاقمند بادامه خدمت ناچیز این نشریه درراه منافع جامعه ماهستند باکمك ومساعدت خود مانع از تعطیل مجدد روزنامه گردند.

ضمنا لازم میدانیم از ابراز احساسات پاك وبی شائبه خوانندگانی که دراین دوره کوتاه تعطیل موقت چه بوسیله نامه وچه درملاقاتهای حضوری کارکنان این روزنامه را تشویق بادامه خدمتگذاری کرده اند تشکر نمائیم ونیز باید اعتراف کنیم که تصمیم بادامه انتشار روزنامه بیشتر مدیون همین احساسات پاك ومخصوصا احساسات قابل تمجید و بی ریای یکی ازجوانان شایسته همکیش ما مقیم امریکا بوده است که طی نامه ای کارکنان این روزنامه را موردلطف تشویق آمیز خود قرارداده اند موقعی نامه این دوست ارجمند واصل گردید که روزنامه متاسفانه درحال تعطیل بود قرائت این نامه در کارکنان این روزنامه دواحساس متضاد تولید کرد ـ « احساس رنج و آرامش » و با اینکه نمیدانیم آیا این نویسنده گرامی راضی بانتشار نامه خود خواهند بود یانه از نظر نشان دادن نمونه‌ای از روح بیدار و اززندهٔ وانان یهودی ایرانی بدرج نامه ایشان مبادرت می نمائیم

(هیئت تحریریه)

•••

اینك نامه دوست ما از امریکا

Sept. 4, 1952

هیئت تحریریه روزنامه محترم دانیال

چند روز پیش نسخه دوازدهم انتشاریه دانیال مورخه ۸ مرداد ماه ۱۳۳۱ بوسیله آقای سعید حربونائی باینجانب برای مطالعه داده شد برای اولین باراز وجود چنین انتشاریه مفیدی که بر علیه اختلافات ملی وجدائی یك ملت میتواند خدمت بزرگی کرده ووحدت یگانگی آنرا روز افزون نماید اطلاع حاصل نمودم

مقالات آن شماره را یك بیك خواندم و خوشبختم که اظهار نمایم شهامت هیئت مدیره نشریه دانیال قابل تقدیر است که بآزادی تمام نشان دادند اجتماع کلیمیان ایران همیشه خواهان استقلال و آزادی کشور ایران بوده وبادشمنان آن بسختی مبارزه خواهد کرد

مقاله « چند کلمه باخوانندگان عزیز » را خواندم و از آنجائیکه مایلم چنین روزنامه مفیدی در چنین دوره پرخطری که میتواند کمك بزرگی به وحدت و اتفاق ملت ایران بنماید روی پا ایستاده وبخدمت اجتماعی خود ادامه بدهد این نامه را ارسال میدارم و تمنا دارم در جواب صریحا بنویسید که جوانهای ایرانی که موقتا مقیم امریکا هستند چگونه میتوانند کمك کرده وادامه انتشار دانیال را میسر سازند؟

خودم حاضرم صدا ودرخواست شما رابعده زیادی ازآنها ابلاغ داشته و جدیت نمایم که کمك مثبت و قابل ملاحظه‌ای برای شما حاصل بنمایم در خاتمه بایداظهار کنم داشتن چند نسخه ازروزنامه شما ومعرفی آن بجوانان ایرانی مقیم امریکا مورد استفاده واقع خواهد شد .

ارادتمند نصرت الله کرمانشاهچی

New York 23, N. Y.

سازمان بانوان یهود ایران

باستحضار یهودیان محترم میرساند نظر باینکه کلاسهای پرستاری سابق این سازمان نتایج خوبی داشته وعده زیادی تقاضای تجدید آنرا نموده‌اند سازمان تصمیم گرفته یکدوره دیگر کلاس پرستاری افتتاح نماید بانوان ودوشیزگانی که مایل به شرکت دراین کلاسها می باشند برای ثبت نام بعدازظهرها باستثنای روزهای تعطیل بدفتر دبیرستان اتحاد مراجعه نمایند وهمچنین ازبعد ازعید سوکوت اسم نویسی کلاس های اکابر در دبستان آلیانس شعبه خیابان سیروس شرو می شود

سازمان بانوان یهود ایران

ندای ایران

زیر نظر هیئت تحریریه

دفتر اداره: چهارراه حسن آباد کوچه همت آباد ــ کاشی ۲۲

صفحه ۶ — ۲۵ تشری ۵۷۱۳ — شماره ۱۶۵

قطع رابطه با دولت انگلستان

بقیه از صفحه ۱:

ولی دولت دکتر مصدق نیز که جداً تصمیم گرفته است باین سیاست اتلاف وقت پایان بخشد مسلما درصورتیکه پاسخ انگلستان مساعد نباشد (وآنطور که می نماید مساعد هم نخواهد بود) ـ اقدام بقطع رابطه باانگلستان خواهد کرد

دومحافل سیاسی داخلی وخارجی مسئله قطع رابطه دولت ایران باانگلستان اکنون امری قطعی ومسلم بنظر میرسد ــ در صورت تحقق این امر، بدون شك دشمن فعالیت های خرابکارانه خوددرا علیه ملت ما تشدید خواهد کرد وسعی خواهد نمود بهرطریق که ممکن شود پایه های قدرت ملی مارا متزلزل کند.

ازهم اکنون مظاهر این تلاش خائنانه بصورمختلف در کارخانجات، دانشگاه بازار ومزارع و غیره نمودار شده است. دربرابر تلاشهای دشمن وظیفه خطیری بعهدهٔ افراد وطن پرست کشور میباشد.

باید افراد شرافتمند و مردم رشید ایران به‌این نکته توجه داشته باشند که درشرایط فعلی حل شرافتمندانه مسئلهٔ نفت بستگی بمقاومتی دارد که دولت وملت ما تواما میتوانند دربقبال فشارهای اقتصادی وسیاسی انگلستان ازخود نشان دهند

چگونه باید مقاومت کنیم؟

همانطور که در گذشته توانستیم باروشن کردن ضروریات اجتماعی، اکثریت مردم رابدور هسته نهضت ملی گرد آورده وبدون کوچکترین حادثه‌ای انگلیسهارا ازجنوب اخراج کنیم، اکنون نیزلازمست بادرك ضروریات اجتماعی نیروی مقاومت ملی را از طریق اصلاحات داخلی تقویت نمائیم.

اصلاحات داخلی باید باشدت هرچه بیشتر در تمام شئون کشور آغاز شود این وظیفه دولت آقای دکتر مصدق است که ازاختیارات وسیع خوداستفاده نموده و باانجام اصلاحات عمیق به‌نیروی مقاومت ملت که همیشه در برابر تشبثات بیگانه پشتیبان دولت بوده است استحکام بخشد

یوم کیپور

بقیه از صفحه ۱

«سال دیگر دریروشالیم» را ادا کرد

ظهر روزیکشنبه کاردر همه‌جامتوقف شده بود و بمنظور اجتناب از توقف ساعات متمادی مردم در صف برای تهیه جنس، دکانها و مغازه ها از غروب روز شنبه بازگردید ـ برای کیپورو «سوکوت» جیره مخصوص گوشت بین اهالی توزیع شده‌بود.

مصر

سر لشگر نجیب، نخست‌وزیر مصرشب کیپور باتفاق فرماندار قاهره ـ رئیس شهربانی و افسران ارشد ارتش هنگامیکه یهودیان در کنیسه های خود مشغول ادای فریضه مذهبی بودند وارد کنیسای بزرك قاهره شد. آقای حئیم ناحوم «راب بزرك» قاهره و سایر روحانیون عالیقدر که‌در کنیسا حضور داشتند سر لشگر نجیب را پذیرفته وجائی برای اودرکناو محراب باز کردند. و دعای مخصوص در بخش نماز شب برای او و پیروزی ملت مصر خوانده شد.

سرلشکر نجیب مدت قریب یکساعت در کنیسا باقی ماند و هنگام خروج به‌راب بزرك تبریك گفت و صورت چند کودك یهودی را بوسید

جمعیت کنیسا که بالغ بر ۲۰۰۰ نفر می‌شد نسبت به نجیب ابراز احساسات کردند.

عمل سرلشگر نجیب امربی سابقه‌ای میباشد زیرا تاکنون در دورهٔ معاصر هیچ نخست وزیری در مصر بچنین عملی مبادرت نکرده بود.

سوریه

شیشکلی دیکتاتور سوریه باتفاق کارد مسلح خود در روز کیپور وارد کنیسای بزرك دمشق گردید ـ به شالیح صیبور «خواننده نماز» ازطرف دولت دستور داده شده بود که دعای مخصوص ـ لاطین و روسای جمهور را برای شیشکلی بخواند و نیز بجمعیت اخطار شده بود که اجازه دهند رادیوی دمشق مراسم نماز مخصوص «نعیلا» را که طی آن برای شیشکلی دعا می شد پخش نماید.

مجارستان

درروز های «روش هشانا» و «کیپور» در تمام کنیسا های مجارستان مراسم مذهبی «صلح!» برگزار گردید.

این مراسم بنا بتقاضای «هیئت روحانی بزرك» بوداپست بعمل آمد ـ این تقاضا چنین اشعار داشته بود ـ «نظر به‌وضعیت جهانی ولزوم موفقیت سیاست صلح جویانه‌ای که ازطرف رهبر کشور شوروی در پیش گرفته شده‌است...»

همچنین نمازهائی برای «برادران گمراه» کشور های غربی که «از سیاست صلح دموکراسیهای خلق پشتیبانی نمیکنند» و برای کسانیکه مورد تجاوز قرار گرفته‌اند خوانده شده.

در روز های روش هشانا و کیپور جمعیت زیادی بکنیسا های بوداپست آمده بودند ولی درشهرستانها که جوامع یهودی آن بسرعت روبتحلیل میرود عده نماز گزاران فوق العاده کم بود.

سال گذشته مامورین آگاهی پلیس برای گوش دادن بمراسم مذهبی در کنیسا ها حضور یافتند ولی امسال پلیس علاقه‌ای بحضور دراین مراسم ازخود نشان نداده.

گروهی از جوانان یهودی کمونیست در خارج یکی از کنیسا های بوداپست به تظاهرات ضدمذهبی پرداخت.

هلند و بلژیك

کنیساهای آنور وبروکسل مملو از جمعیت بود ــ در کنیسای بزرك بروکسل قریب دوهزار نفر حضور داشتند

عده‌ای ازسربازان یهودی امریکائی که مرخصی خود را در هلند میگذرانند خانواده‌های یهودی این کشور صمیمانه از آنها درایام روش هشانا و کیپور پذیرائی کردند کنیسه های آمستردام نیز پراز جمعیت بود

انگلستان

کلیه افراد یهودی در ۸۰ کنیسای این کشور به ادای فریضه مذهبی پرداختند روز کیپور متجاوز از ۵۵ هزار لیره اعانه جهت ایسرائل در بخش نماز «کل نیدره» جمع آوری شد.

۴۰ هزار لیره ازاین مبلغ در ۵۲ کنیسای لندن و ۱۵ هزار لیره دیگر بوسیله ۲۸ کنیسای شهرستانها تهیه شده است.

امریکا

دزاکثر کنیساهای امریکا مراسم تذکر «ایزکور» جهت سربازان یهودی ارتش امریکا که درجنك کره شهید شده‌اند بعمل آمد.

شورای کنیسا های امریکا طی بیانیه‌ای

نقش مذهب

بقیه از صفحه ۱

می باشند استعفا دادند

این دوتن عبارت بودند از راب لوین (وزیر خواربار) ازحزب «اگودت ایسرائل» وراب کهنا (معاون وزارت فرهنك) ازحزب «کارگران اگودت ایسرائل» ـ ناظرین امور عقیده دارند این استعفادر ظاهر بمنزله یك اقدام تاکتیکی از طرف احزاب مذهبی می باشد ولی درباطن یك مسئله استراتژیکی بسیار عمیقتر وجدی تری را در بردارد.

ولی باکمال اطمینان میتوان گفت که اگر مقصوداز این اقدام تاکتیکی در فشار گذاشتن دولت ازراه تضعیف آراء اودر مجلس بوده است، مبتکرین این تاکتیك با شکست مواجه شده اند زیرا گرچه در وضعیت فعلی آراء موافق ومخالف درمجلس درست به نسبت ۶۰ در مقابل ۶۰ میباشد (قبلا ۶۵ در مقابل ۵۵ بوده‌است) بدون شك دولت بن گوریون خواهد توانست در طرح هرمسئله ویا لایحه ای که احتیاج به اخذ رای داشته باشد اکثریت کوچکی ازآراء دسته مخالف را که بین راست افراطی و چپ افراطی نوسان دارند بر ۶۰ رای ثابت موافق خوداضافه کند.

مسئله ای که موجب استعفای رسمی این دو وزیر گردید، مربوط به قانون احضار زنان ودوشیزگان به «خدمت ملی» بود.

در ۱۲ ماه پیش که دولت فعلی تشکیل گردید، بن گوریون نخست وزیر با «اگودیستها» ومیزراحی ها موافقت کرده بود که این مسئله برای مدت یکسال مسکوت بماند. یکسال موعود در «روش هشانا» (اول سال جاری عبری) بسر رسید و از طرف دولت پیشنهاد شده بود که در «قانون خدمات ملی» اصلاحاتی صورت گیرد تا زنان ودوشیزگان مذهبی افراطی بجای ورود درخدمت نظام در پاره‌ای از «خدمات ملی» وارد شوند و نیز از طرف دولت پیشنهاد شده بود که کمیته ای برای رسیدگی باین مسئله تعیین شود تا بانوان و دوشیزگانی که بخدمت احضار میشوند و ادعا میکنند از دستجات «مذهبی افراطی» می باشند صحت وباسقم ادعایشان بوسیله این کمیته معلوم شود و در صورت صحت بجای ورود درخدمت ارتش، در یکی از «خدمات ملی» از قبیل امور بهداشتی و تعلیماتی وغیره وارد شوند.

در مقابل این پیشنهاد دولت دوتن از وزرای مذهبی «اگودیست» ها استعفا دادند.

استعفاء این وزراء ممکن است سرانجام به تقویت دولت ائتلافی بن گوریون منجر شود زیرا هفته قبل نخست وزیر با احزاب «صیونیم کلالیم» و «پروگرسیو» وارد مذاکره شد و احتمال میرود بجای وزرای مستعفی وزرائی ازاین احزاب انتخاب شوند

مسئله دیگری که به استعفای وزرای «اگودیست» کمك کرد اختلافی است که بین دولت و «مذهبیون افراطی» برسر مسئله تعلیمات فرهنگی ومذهبی کشور وجود دارد ـ دولت براین عقیده است که یك سیستم فرهنگی واحد درسراسر کشور معمول گردد و تعلیمات مذهبی بمقدار بیشتر و یا کمتر از طرف دستجات مربوطه بر آن اضافه شود ــ «اگودیستها» مخالف نظریه دولت بوده و اصرار دارند که درهمه‌جا تعلیمات کاملا مذهبی بر اساس افراطی مجری گردد. قبلا یك سیستم تعلیماتی «چهارجانبه» از نظر مذهبی در مدارس طبق نظریه حزبی معمول بود و کودکان مجبور بودند این تعلیمات «چهارجانبه» را فراگیرند ولی همانطور که گفته شد دولت معتقد به اجرای یك سیستم تعلیمات فرهنگی واحد در سراسر کشور می باشد در عین حال بدستجاتی که خواهان اجرای تعلیمات مذهبی بیشتری در مدارس میباشند اجازه افتتاح «مدارس ملی» داده‌است.

باین ترتیب ملاحظه می‌شود که فقط اختلاف نظر در مسئله احضار بانوان و دوشیزگان بخدمت وسیستم تعلیماتی موجب برکناری وزرای اگودیست از کابینه بن گوریون شده است

طبق اخباریکه از تل آویو واصل شده حزب صیونیم کلالیم به‌رهبر حزب «آقای دکتر برشتین» اختیار تام داده است تا درصورتی که بن گوریون از این حزب برای شرکت درکابینه دعوت نماید با نخست وزیر بمذاکره بپردازد ــ همچنین گفته می‌شود که کمیته مرکزی حزب «کارگران اگودت ایسرائل» مسئله امکان شرکت مجدد در کابینه را مورد مطالعه قرار داده است. درهرحال آنچه که مسلم است اینکه مسئله استعفای دونفرازوزرای کابینه منجر به انتخابات عمومی نخواهد شد و احزاب مخالف نیز هیچیك طرفدار تجدید انتخابات نیستند

***

مذهبیون افراطی وخدمت نظام

برای اینکه خوانندگان «زیر تاحدی با عقاید ونظریات دستجات مذهبی افراطی آشنا شوند ذیلا به‌نقل خلاصه‌ای از گزارش و مصاحبه خبرنگار روزنامه «جوئیش کرونیکل» مبادرت مینمائیم.

***

دختران ناحیه «مآشعاریم» (صدر دروازه) اورشلیم ـ ناحیه‌ای که قسمت اعظم جمعیت مذهبی افراطی این شهر مقدس را دربر گرفته است موجب مذاکرات و مباحثات شدید وپردامنه‌ای در «کنست» شده و مقالات متعددی بخاطر آنها در روزنامه‌ها منتشر گردیده است ـ همین عده هستند که مسبب و مسئول دومونستراسیونهای عدیده در خیابانها بوده‌اند.

این دختران دربارهٔ امکان احضار نظام چه فکر میکنند؟

برای پی بردن بهمین فکر چند روز پیش عازم ناحیه «مآشعاریم» شدم ــ درهرکجا که با این دختران خورد نمائید خواه درکوچه های بر وخم ناحیه «مآشعاریم» و خواه‌در بر فورا آنها را تشخیص میدهید.

زیرا با وجود گرمی هوا، با بازوی‌های لخت وپاهای بدون جوراب بیرون نمی آیند اگر شوهر کرده روسریهائی برسردارند که تقریبا آنها را هم پوشانده وهیچ موئی آنها هویدا نمی باشد.

بعضی جورابهای ضخیم مشکی و نایلون بپا دارند.

وارد یکی از حیاطهای بزرگ ناحیه شدم وبا بانو «شیشا» که کوتاه قد ونظیفی بودصحبت کردم

بانو شیشا دو دختر دارد ۱۴ ودیگری ۱۵ ساله ــ تمام اعضا خانواده از مذهبی‌های متعصب می پرسیدم آیا دختران او موافقت کرد که دربعضی از «خدمات ملی» شوند؟ جواب داد: ــ «این مسئله برای ما مطرح نیست ـ در اینجا من لباسهای آستین بلند میپوشند ـ سینما نمیروند و در خیابان تنها نمی کنند.

سوال کردم «چنانچه آنها را احضار نمایند چه‌خواهید کرد؟»

ــ «خیر!» هرچهار نفر جواب دادند.

ــ «چرا؟»

نگاهی تعجب‌آمیز بمن افکند و گفتند:

ــ «غدغن است!»

ــ «رهبران مذهبی ممنوع کرده‌اند»

ــ «نه فقط رهبران مذهبی»

پرسیدم ــ «آیا ازقبول نمایندگان مزبور تماس نزدیکی بهر عنوان که باشد خودداری کرد؟»

یکی از آنها جواب داد

ــ «اگر جنگی در بین باشد دیگری است» ــ دومی با لحن گفت «والا رفتن به زندان را این بود که فعالیت مذهبی فوق‌العاده اجباری خدمت نظام ترجیح میدهیم»

از جوئیش کرونیکل

اوضاع یهودیان

نمایندگان سازمان بین المللی ایسرائل اخیرا بازدیدی از کشور بوگسلاوی بعمل آورده و در اطراف چگونگی اوضاع یهودیان آنجا و درضمن نسبت بشهدای جنك تحقیقاتی نموده‌اند که خلاصه اثر باستحضار خوانندگان محترم میرسد.

نمایندگان مزبور تماس نزدیکی با مقامات اجتماعات یهودی حاصل نموده و بهر عنوان که باشد خودداری از هیچ‌گونه بحث و گفتگو در این باره نکردند.

یکی از آنها جواب داد که از نیم میلیون جمعیت قبل از جنك راکه از آنها باقی مانده موردد قت قرار دادند مشاهده کردیم ــ آنها مثل سایر یهودیان اروپا کنونی بکلیه طبقات ملت ایران بیش ازپیش تمایل پیدا کرده‌اند و در وهله ثانی دولت باید بودجه مدرسه‌ای که بطرف من میآمدند برای آموزش فرزندان خود درهرنقطه ای که دایر گردیدم ــ آنها مثل سایر یهودیان بشاش وشاداب بوده و در حالت متوازن نمایند ــ از واردات اشیاء و تحصیلی خودرا دردست ویا بربنیازات آن به‌توسعه وتشویق صادرات همت حرکت می کردند ــ تنها چیزیکه باتثبیت وضع مالی مسلما بر مشکلات سایرین مشخص میکرد لباس بلند آنها وجورابهای نایلونی داشتند بود.

سئوال کردم: «اگر بخدمت احضار شوید خواهید رفت؟»

ــ «خیر!» هرچهار نفر جواب دادند.

ــ «چرا؟»

گفتند:

ــ «رهبران مذهبی ممنوع کرده‌اند»

ــ «نه فقط رهبران مذهبی»

پرسیدم ــ «آیا ازقبول تسلیم حق وحقیقت شود وهمچنان می کوشند ملتی را که برای استیفای حقوق مغصوبه یگانه مردانه قیام کرده‌است تسلیم مطامع این سیاست خشن ولجاج آمیز حکومت نموده و بالجنی پوزش طلبانه گفت:

«پسر من فوق‌العاده متعصب»

بعد توضیح داد که آنها مایلند در این دقایق است که باید یکباردیگر ما خودرا درخانه نگاهداشته وازیك را با تائید و پشتیبانی حکومت ملی خود غیرمذهبی برکنار نگاهدارند.

ازاین خانه خارج شدم و با مدرسه‌ای که بطرف من میآمدند برخورد کردیم ــ آنها مثل سایردختران بشاش وشاداب بوده و در حالت متوازن نمایند ــ از واردات اشیاء و تحصیلی خودرا دردست ویا بربنیازات آن به‌توسعه وتشویق صادرات همت حرکت می کردند ــ تنها چیزیکه باتثبیت وضع مالی مسلما بر مشکلات سایرین مشخص میکرد لباس بلند آنها وجورابهای نایلونی داشتند بود.

سئوال کردم: «اگر بخدمت احضار شوید خواهید رفت؟»

ــ «خیر!» هرچهار نفر جواب دادند.

ــ «چرا؟»

نکاهی تعجب‌آمیز بمن افکند و گفتند:

ــ «غدغن است!»

دانیال

سال اول

۳شنبه ۲۹ مهرماه ۱۳۳۱

شماره هفدهم

تکشماره ۲ ریال

دقایق حساس و بحرانی کشور ما

ایجاب میکند یکبار دیگر وحدت ملی و یگانگی خود را با تائید دولت ملی خود بجهانیان نشان دهیم

کشورما دقایق بحرانی وحساسی رامی گذارند ـ مساعی چندین ماهه دولت وتمام گذشت ها وحسن نیت هائی که درراه حل اختلاف بین ایران و شرکت سابق نفت ازطرف دولت ملی دکتر مصدق بعمل آمد وابراز گردید براثر کار شکنی ها ولجاج وعناد سیاست استعماری پشتیبان شرکت سابق بی نتیجه ماند واینك کار بمرحله ای رسیده است که دولت ایران ناگزیر ـ تصمیم بقطع روابط خودبا دولت انگلستان گرفته است . مسئولیت عواقب ناشیه ازاین جریان (بهر ترتیب وکیفیتی که باشد) متوجه آن سیاستی است که بهیچوجه نمی خواهد دربرابر حق حاکمیت ملت ها ـ و حق آزادی واستقلال ملت هاسر تسلیم فرود آورد ـ متوجه آن سیاستی است که هنوز برای ادامه سیادت وآقائی گذشته خود ، تشدید فقر وبدبختی ومحرومیت وگرسنگی را درکشور هائی که کم و بیش درگذشته ، زیر سیطره نفوذ او بوده اند لازم و ضروری می داند .

اینها ادعا نیست ، بکه حقایق بارز وغیر قابل انکاری است که طی دوسال اخیر مورد تائید جهانیان وبزرگترین مجامع بین المللی قرار گرفته است شکایت دولت انگلستان درشورای امنیت علیه ایران فقط باین امید بعمل آمد که شاید انگلستان بتواند بکمك رای شورا حق مسلم ایران راباطل وادعای باطل خودرا جامهٔ حق بپوشاند ولی شورا علیرغم اعمال نفوذ های انگلستان رای برباطل نداد

دیوان لاهه ، این تلاش مذبوحانه رابنحوی صریحتر محکوم کرد و حقانیت ایران را اعلام نمود

حتی شرکت سابق هم که دراین اواخر وپس ازشکست های پی درپی سیاست حمایت کننده وپشتیبان خود، وبمنظور حل اختلاف با دولت ایران ، ازدیوان لاهه قضای تعیین حکم کرده بود مواجه باشکست شد .

دنیا اینك بخوبی میداند که این سیاست استعماری دولت انگلستان است که نمیخواهد تسلیم حق وحقیقت شود وهمچنان می کوشد تا با تشبث به ناجوانمردانه ترین طرق ملتی را که برای استیفای حقوق مغصوبه خودو خاتمه دادن به نفوذشوم وخانمانسوز بیگانه مردانه قیام کرده است تسلیم مطامع پلید جهانخوارانهٔ خود کند

این سیاست خشن ولجاج آمیز حکومت محافظه کارانگلستان است که دولت ایران را پس از ابراز آن همه حسن نیت و گذشت مجبور باتخاذ تصمیم قطع روابط با آن دولت می کند وبالطبع مسئولیت عواقب آن بر عهده همان سیاست خواهد برد

***

آن دقایق حساس و بحرانی علی رغم میل ما اینك بر ما تحمیل شده است در این دقایق است که باید یکباردیگر ملت رشید وقهرمان ایران رشد ملی خود را با تائید و پشتیبانی حکومت ملی خود بجهانیان نشان دهدو ازحیثیت وشرافت ملی خود در برابر دسائس و تشبثات بیگانه دفاع کند .

این امر حاصل نمی شود مگر اینکه در درجه اول وحدت و یگانگی کاملی بین کلیه طبقات ملت ایران بیش ازپیش تحکیم شودوهر نغمه ای که موجب تشتت و پراکندگی است خاموش گردد

در وهله ثانی دولت باید بودجه کشورا فعلا بدون درنظر گرفتن عواید ملت متوازن نماید ـ از واردات اشیاء و کالاهای غیر ضروری جلوگیری کند و ازات آن به توسعه وتشویق صادرات همت گمارد .

باتثبیت وضع مالی مسلما بر مشکلاتی که سیاست خصمانه دولت انگلستان برای مابوجود آورده است فائق خواهیم آمد

« هیئت تحریریه »

در این شماره .

۱ ـ دقایق حساس وبحرانی

۲ ـ روز بازخواست

۳ ـ اوضاع یهودیان یوگواسلاوی

۴ ـ اخبار ایسرائل

۵ ـ روزنامه یهودی نما

روز نامهٔ یهودی نمای ضد ایسرائل

چرا بنی آدم با دولت ایسرائل مخالف است -۲-

یعقوب اوریان

هفته گذشته ضمن انتقاد ازروش مخالفت آمیز نویسندگان «بنی آدم» نسبت به دولت ایسرائل سعی کردم بابیانی ساده وبکمك قسمتی ازمندرجات «بنی آدم» ریشه اصلی وعلت العلل این روش مخالفت آمیز وخصمانه را، برای خوانندگان عزیز تشریح کنم ـ

درآن مقاله نشان داده شد که چگونه نویسندگان گرامی بنی آدم، بادرج مطالبی که بنا بگفته خود از «منابع موثق» کسب کرده اند، کوشش می کردند تادولت ایسرائل واحزاب ودستجات و جمعیت های سیاسی آن کشوررا ، بدلخواه سیاست مورد نظر و همانگونه که صاحبان «منابع موثق» می خواهند معرفی کنند. ونیز نشان داده شد که نویسندگان «بنی آدم» دراین تلاش وکوشش بمنظور تشریح واقعیت جریانات سیاسی ایسرائل ازایراد هیچگونه تهمت وافتراء وحملات بی انصافانه ـ وحتی مغرضانه خودداری نکردند .

با توجه بهمین تهمت ها وافتراها و حملات غرض آلود درپایان مقاله هفته گذشته چنین نتیجه گرفتیم .

« با درج چنین لاطائلات مغرضانه ای آقایان نویسندگان «بلندفکر» بنی آدم این نتیجه را درذهن خوانندهٔ خودتزریق می کنند که درایسرائل تمام احزاب وجمعیت های سیاسی ومذهبی ازنوکران امپریالیسم انگلیس وامریکا ـ همکاران آتش افروزان جنك ـ مرتجعین وسرمایه داران سفته بازو فاشیست های خون آشام ودشمنان کینه توز اتحاد شوروی ودموکراسی های توده ای تشکیل شده است .

اینها این نتیجه را درذهن مردم تزریق می کنند تا بعدا یك نتیجه بزرگتری را بنفع خود تبلیغ نمایندوبگویند که در مقابل این احزاب مرتجع وبیگانه پرست وفاشیست احزاب ملی ومترقی هم وجود دارند که «اکثریت قاطع مردم شرافتمند» ایسرائل راتشکیل می دهند ـ احزاب طرفدار صلح وآزادی ودوست دموکراسی های توده ای»

بقیه درصفحه ۲

ژنرال محمد نجیب نخست وزیر مصر درروز کیپور در یکی از کنیساهای بزرك قاهره ـ ژنرال نجیب بزبان عبری با حاضرین صحبت می کند

باپرداخت وجه اشتراك خود به انتشار مرتب دانیال کمك کنید

بسر مناره اشتر رود وفغان بر آرد

که نهان شدستم اینجا مکنیدم آشکارا

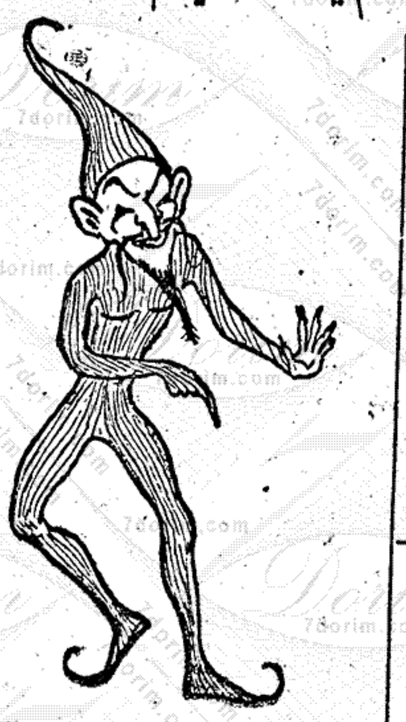

صحیح یا غلط ؛ فعلا چنین مرسوم شده است که گردانندگان سازمانها و کانون های اجتماعی موجود جامعه ، در روز های «روش هشانا» و «کیپور» که اکثریت قریب باتفاق افراد جامعه برای

بقیه درصفحه ۳

قلعه عزرا

اثر : آرتور کوئیستلر

ترجمه و تلخیص : ی.ا.

-۳-

روزبازخواست

صحنه ای از قیام دلاوران یهود علیه انگلستان

(خلاصه قسمت های قبلی)

درماه اوت ۱۹۳۹ کتاب سفیدی ازطرف دولت انگلستان راجع بفلسطین منتشرشد .

دراین کتاب دولت انگلستان اعلام کرده بود که از ۱۹۳۹ تا ۱۹۴۴ فقط به ۷۵ هزار یهودی اجازه ورود بفلسطین خواهد داد و از ۱۹۴۴ ببعد در های فلسطین را بروی یهودیان خواهد بست ـ قرار بود متن کتاب سفید بزبان عربی ازرادیوی فلسطین پخش شود ـ

بقیه درصفحه ۴

از جوئیش کرونیکل

ترجمه العازار کوهن صدق

اوضاع یهودیان یوگوسلاوی

نمایندگان سازمان بین المللی ... ائل اخیرا بازدیدی ازکشوریوگسلاوی ... آورده و در اطراف چگونگی اوضاع ... دیان آنجاو درضمن نسبت بشهدای ... جنك تحقیقاتی نموده اند که خلاصه اش باستحضار خوانندگان محترم میرسد ... نمایندگان مزبور تماس نزدیکی با ... های اجتماعات یهودی حاصل نموده و ... ین حال طرز زندگی جدید این جامعه ... ك راکه از نیم میلیون جمعیت قبل از ... باقی مانده مورددقت قرار دادند ... چیزی که خیلی بنظرشان عجیب رسیده ... این بود که فعالیت مذهبی فوق العاده ... درمیان یهودیان یوگوسلاوی مشاهده ... و حقیقتا انرژی وپشتکار این شش هزارنفر قابل توجه تمام یهودیان دنیا است

بقیه در صفحه ۲

اخبار ایسرائل

الغاء سوگند درداد گاهها

حیفا ـ آقای حئیم کوهن ، وزیر دادگستری ایسرائل هفته گذشته درمجمع قضات و مامورین عالیرتبه دادگستری اظهارداشت تصمیم دارد پیشنهادی بمجلس ملی ایسرائل (کنست) تقدیم نماید که بموجب آن ادای سوگند در تشریفات قضائی ملغی گردد.

وزیر دادگستری اضافه کرد که بجای ادای سوگند قضات بگواهان خاطر نشان خواهند کرد که درصورت شهادت دروغ مجازات خواهند شد .

ایسرائل و هندوستان

اورشلیم ـ دکتر اس. نهرو ، پسر عموی نخست وزیر هندوستان و رئیس انجمن بین المللی حقوق باتفاق خانم خود و بدعوت دانشگاه عبری و انجمن حقوق ایسرائل وارد این کشور گردید ، دکتر نهرو درطی کنفرانسهائی که ایراد کرد بروابط موجود بین ایسرائل وهندوستان اشاره نموده و اظهار امیدواری کرد که این روابط مخصوصا در زمینه فرهنگی وکشاورزی توسعه یابد

تقلیل عده بیکاران

حیفا ـ بمنظور بکار گماردن عده

بقیه در صفحه ۳

روزنامه یهودی نمای

بقیه از صفحه ۱

بنظر نویسندگان گرامی بنی آدم و آن «منابع موثق» این احزاب عبارتند ازحزب مترقی وملی(!) کمونیست و حزب نیم مترقی «مپام»

درتمام شماره‌های بنی آدم کوشش و انرژی نویسندگان گرامی آن دراین راه بکاررفته است که با نقل مطالب کسب شده ازمنابع موثق و بادرج اخبار «گلچین شده» ازمطبوعات ناشر افکار احزاب وجمعیت های صد درصدملی ومترقی! ایسرائل آن کشوررا بصورت جهنمی سوزان نشاندهند که سراسرآنرا فساد وتباهی وظلم و جور و تبعیض و بیگانه پرستی فراگرفته است.

ولی درعین حال بازبکمك مطالب کسب‌شده ازهمین «منابع موثق» سعی شده است در جواراین جهنم سوزان «بهشت موعودی» راکه فقط صلح و آزادی و برادری و مساوات برآن حکومت می‌کنند درنظرخواننده مجسم کنند.

ضمنا ناگفته نباید گذاشت که گاهگاهی اخباری «غلط انداز» درکنارویالابلای مطالب کسب شده ازمنابع موثق جای داده‌اند تا ظاهرا اندکی ازغلظت ورنك قابل لمس مطالب مخصوص بکاهند.

شایدعده‌ای ازخوانندگان ارجمندما که هنوز بافتخارمطالعه نامه گرامی «بنی آدم» نائل نگردیده‌اند این اظهارات مرا حمل برمبالغه واغراق نمایند.

ولی همچنانکه درشمارهٔ گذشته باستناد قسمتی ازمطالب مندرجه بنی آدم تا حدی پرده از روی اغراض و هدف نهائی گردانندگان آن برداشتم دراین شماره سعی خواهم کرد، با نقل قسمتی دیگر از مندرجات بنی آدم (که درهرحال برای من اشمئزازآور ولی متاسفانه ضروری است) سیمای حقیقی همکاران محترم خودرا بهتر وروشنتر بنمایانم -

درشماره ۴۹ بنی آدم (۱۳ - مهرماه) در کنارسرمقاله خبری باعنوانی درشت وباین مضمون جلب نظرمی کند

«حزب دولتی مپای رو به فساد می گراید (!)

«درتاریخ ۲۶ ماه اوت نزدیکی های نصف شب عده‌ای از ساکنین کامپ مهاجرین «خلسا» واقع درگالیل علیا، مشاهده کردند آقای «میکوو» و آقای «اریه» مدیران کامپ ودوئفراز کارمندان

که همه‌شان عضو حزب مپای هستند

مقداری البسه از مخزن سخونوت دزدیده ومخفیانه بین «هواخواهان!» خود تقسیم می کنند»

ازنقل بقیهٔ این «خبرموثق» که ۳۱ سطردیگرازستونهای پرارزش بنی آدم را اشغال کرده است می گذرم زیرا جزآنکه حس نفرت بیشتر خواننده را بر انگیزد نتیجه‌ای ندارد.

همین یك خبر که نظایرآن درصفحات بنی آدم زیاد بچشم می خورد می تواند حقایق بسیاری را برای خواننده روشن کند.

من دراینجا به چگونگی قضاوت و تفکراتی که ازخواندن این خبر برای خوانندگان عزیزحاصل می‌شود کاری ندارم ولی می‌خواهم تفکرات خودرا هرچند که بزعم آقایان کوته فکر شناخته شده باشم بنظر خوانندگان ارجمند برسانم.

دروهله اول عنوان **حزب دولتی** است که با حروف درشت درصدرخبرجای داده شده است. مقصودومنظورنویسندگان بلندفکربنی آدم ازذکر کلمه «دولتی» بدنبال حزب اینست که در ذهن خواننده کوته فکری مثل حقیر که درطی این چند سال اخیر مفهوم خاصی ازترکیب حزب دولتی استنباط کرده است چنین تزریق کنند که حزب مپای ایسرائل نیزازنوع همان احزاب دولتی مثلا حزب دولتی «دموکرات ایران» می باشد که اعضاءو نمایندگان آن بدست رئیس دولت وقت قوام السلطنه وبزورسرنیزه وخریدوفروش جوازجووغیره ازصندوق‌های آراء بیرون آورده شده وحکومت ایسرائل رادردست گرفته‌اند. این نظرسوءوتبلیغات مغرضانه ایست که ازطرف گردانندگان بنی آدم علیه دولت ایسرائل تعمدا اعمال میشود والاچه داعی دارند که کلمه «دولتی» را بدنبال حزب بچسبانند؟

اگر مقصود آنها از استعمال این ترکیب «حزب طرفداردولت» است چرا همین اصطلاح را بکار نبردند؟ درکجای دنیا یك روز نامه نگار بیغرض «حزب طرفدار دولت» را «حزب دولتی» معرفی می کند؟

فرضاکه این اصطلاح دربعضی کشور های خارج هم معمول باشد. باید توجه کرد که یك خواننده فارسی زبان درمحیط ایران در برخورد با اصطلاح «حزب دولتی» چه مفهومی از آن استنباط می کند؟

درمرحله دوم اصل خبراست که آقایان سعی کرده اند تقریبادر مشخص ترین محل روزنامه آنراجای دهند وهرقدر ممکن است مهم جلوه دهندو با بوق وکرنا اعلام کنند که دونفر البسه دزدیده‌اند.

صرفنظر از صحت ویا سقم این خبر وعدم ذکر «منبع موثقی» که ناشر آن بوده است، میخواهم از «بلندفکران» بنی آدم بپرسم که منظورنهائی شما از نقل این خبرچیست؟ - و چه افتخاری میخواهند بر افتخاراتی که طی سال گذشته ازطریق نامه نگاری حاصل فرموده اید اضافه نمائید؟

برفرض هم که این خبرصحت داشته باشدوهیچگونه غرض ومرضی هم درتنظیم آن ازطرف ناشرین اولیه که بعدا شما ازآنها «کسب» کرده‌اید بکارنرفته باشد ازدرج این خبرچه استفاده! تبلیغاتی بنفع خود میخواهید بدست آورید؟ آیا در سراسر کشورهای دموکراسی توده‌ای، آنجاکه درنظرشما و همگامان شماچون بهشت مینماید، دزدی نمی شود؟ قتل و جنایت اتفاق نمیافتد؟

شمائی که ازشنیدن خبردوقلو زائیدن بزفلان کلخوزی قرقیزستان به پایکوبی میافتید ولی طرد بزرگترین شخصیتهای همکیش خودرا از دستگاههای دولتی دموکراسی های توده‌ای باتهام واهی «انحراف» نادیده می گیرید با چه‌روئی وباکدام منطق دزدی یکی دوفردراکه در صحت آن نیز تردیداست دلیل فساد یك حزب اعلام می کنید؟

این حمله نا جوانمردانه وقضاوت مغرضانه شمابا نظریات سوء وغرض آلود فلان روزنامه نویسی که بقصد توهین به جامعه‌ما به نشر وجعل خبری سراپادروغ مبادرت می نماید و یك جامعه را متهم به نادرستی و تقلب می کند چه تفاوتی دارد؟

اگر فلان روزنامه نویس مغرض با نشر خبرغرض آلودخوداحساسات یك جامعه‌را جریحه دارمی کند شما نیز با نشراینگونه اخبار بی‌اساس علاوه برجریحه دارساختن احساسات جامعه. بی‌شرمانه حیثیات وشئون دیگر برادران همکیش ماراکه ازمیان خون و آتش موفق بتحصیل استقلال شده‌اند مورد تجاوز قرار میدهید با اینحال در نهایت گستاخی در سرمقاله خود ادعا می کنید که:

«در این یکسال سعی کرده‌ایم تبلیغات مغرضانه‌ای راکه علیه کشور جوان ایسرائل درایران بوجودآورده‌اند باشیوه‌ای صحیح و قانع کننده خنثی کنیم» زهی بیشرمی!

شما خود بوجودآورندهٔ مغرضانه ترین تبلیغات علیه کشور ایسرائل درایران بوده‌اید و این تبلیغات را با شیوه‌ای موذیانه دنبال نموده وهنوزهم «درآستانه آغازدومین سال حیات روزنامه عهده کرده اید که همچنان براه پر افتخار گذشته وفادار باشید»

***

«جهنم موجود و بهشت موعود»

بطوری که گفته شد نویسندگان بنی آدم درتمام دورهٔ پر افتخار یکساله حیات خودمخصوصادرطی دوسه ماه اخیرازهیچ نوع کوششی درراه تحقیروتخفیف دولت ایسرائل وایراد ناجوانمردانه ترین تهمت وناسزا، حتی تهمت بیگانه پرستی وفاشیستی نسبت برهبران وسران آنکشورخودداری نکرده وخودراتا حد دشمن سرسخت ایسرائل تنزل داده‌اید.

بدون اینکه احتیاج بتشریح وتفسیر بیشتری دراینمورد داشته باشیم بنقل چند نمونه دیگرازمطالب بنی آدم که همه جاسعی کرده‌است «بهشت موعودی» درکنار «جهنمی موجود» بخوانندگان عرضه نماید اکتفاء می کنیم - لازم بیادآوری نیست که اینمطالب واخباررا بنی آدم از «منابع موثق» کسب نموده‌است.

ازشماره ۲۲ بنی آدم - ۱۲ اسفند ۱۳۳۰

«تاسف ما (بنی آدم) دراین است که حتی دولت ایسرائل که حقاً بایدازتقویت فاشیستها و آزاد کردن جنایت کاران جنك و عاملین کشتار شش ملیون ایسرائل جلوگیرد یالااقل در برابر آن اعتراض جدی نماید، ازخود نه تنها کوچکترین مقاومت و اعتراضی در این باره نشان نمی‌دهد بلکه مطابق خبر آژانس‌ها و خبرگزاری ایسرائل، با حکومت فاشیستها و وارثین هیتلر در آلمان غربی، وارد مذاکرتی شده است که تلویحاً بوجوددولت جنایتکاران رسمیت می‌دهد - هنگامی که مجلس ملی ایسرائل (کنست) لایحه اخذ غرامات از آلمان را مطرح نمود در خارج پارلمان مردم ایسرائل عدم رضایت آتشین (!) خود را با فریاد وهیاهو اعلام داشتند.

این خبر بخوبی باکمال تاسف نشان می‌دهد که گروهی از نمایندگان مجلس ایسرائل چگونه در جهت مخالف احساسات ملی وافکار عمومی رای به مذاکره با وارثین هیتلر و نازی‌ها می‌دهند و فریاد مردم ایسرائل را با بنزین و آتش پاسخ می گویند».

(دانیال - معلوم نیست تاسف بنی آدم از این نظر است که سران دولت ایسرائل هم از «مزدوران فاشیسم» می‌باشند و یا بخاطر تعمیم احتمالی تصمیم دولت ایسرائل دایربه مطالبه غرامت از آلمان شرقی).

(ازشماره ۴۴ - ۲ شهریور بنی آدم)

«انتقاد شدید حزب مپام از سیاست دولت بن گوریون» اعلامیه آقای شارت بخوبی نشان می‌دهد که دولت چگونه در سرازیری بندگی بیگانه افتاده است - دولت بنگوریون با اینگونه سیاست رنك ملی و ایسرائلی خودرا از دست داده و یکباره بسیاست هیئت حاکمه واشنگتن پیوسته است - دولت امریکا بچه منظور بکشورهای دیگر اسلحه مجانی می‌دهد؟ آیا اینکه نه هر ابجدخوانی می‌داند که منظور از این حاتم بخشی تجهیز علیه کشورشوروی و دموکرسی‌های توده‌ای و نهضت‌های آزادی بخش ملی استعمارزده می‌باشد؟

ملت ایسرائل، کارگران جوانان - سربازان - افسران وعامه مردم این توطئه پلید «شارت» را در خدمت جنك افروزان مردود و لغو دانسته وخواهند دانست - ملت ایسرائل علیه کشورهای سوسیالیستی علیه مردمی که برای استقلال خود مبارزه می کنند. علیه نگهبانان صلح جنك نخواهد کرد»

یك خبر بهشتی (از شماره ۳۲ بنی آدم - ۴ خرداد)

«بمناسبت روزکارگران از طرف حزب کمونیست وحزم مپام میتینك باشکوهی ترتیب داده شده بود - میتینك دهندگان بانظم خاصی درحالی که شعارهای کارگری در دست داشتند باعکسهای استالین وسران کارگری دنیا به پیش میرفتند»

از یك مقاله بهشتی (بنی آدم شماره ۴۳ - ۲۶ مردار)

اوضاع یهودیان

بقیه از صفحه اول

نمایندگان فوق الذکر بنا بدعوت همین عده به یوگوسلاوی رفته و از طرف آنها پذیرائی شدند وباتفاق آنها بمراکزایالتی که درسابق زیاد یهودی داشته رفتند و بر مزار شهیدان ایام جنك گریسته ودسته گلی نثارروح آنها نمودند

فقط یك راب

چگونه ممکن است روح یهودیت را در میان بقایای این قربانی عظیم حفظ نمود؟ این سوآلی بود که نمایندگان قبلا از خود می نمودند

ولی بر خلاف انتظار مشاهده شد که یهودیان باکمال شوق وشعف بکنیساها روی آور شده و باصمیمیت کاملی مراسم مذهبی اجدادی خود را انجام می دهند

البته در میان این جمعیت اشخاصی هم دیده می شدند که اعتنای زیادی بمراسم عبادتی نداشتند مثلا بدون کلاه نماز می خواندند ولی در میان جمعیت ۷۰۰ نفری فقط ۱۰ تا ۱۲ نفر از این قبیل مشاهده می شد

در قبرستانها اغلب پرچمهائی شد که روی آنها کلمات «مرك برفا» جلب توجه می نمود

از عدهٔ کثیر رابهای یوگو فقط یکنفر زنده مانده و بقیه همه آلمانی هاتیرباران یابانواع دیگری وشهید گردیده‌اند

غرور ملی

چون یهودیان یوگوسلاوی آنها و شکنجه را با پایداری خیلی زیاد نموده‌اند شایان همه گونه تحسین و از طرف یهودیان سایر کشور های هستند از اینها گذشته یهودیان یوگو با مساعی خستگی ناپذیری کتابخانه محافل مذهبی و موزه‌ها و غیره و بطرز آبرومندانه‌ای دایر کرد گذشته افتخار آمیز خودرا به نسل نشان دهند و نمایندگان نامبرده در این همه کوشش جز ابراز واظهار کاری نمی توانستند نمود

دریکی ازسخنرانیهائی که پر آلبرت وایس رئیس فعلی کمیته یهو یوگوسلاوی ایراد کرد اظهار داشت ازسرشماری بعداز جنك معلوم شد ۱۴ هزار نفر یهودی از چنك دژ هیتلری و عمال موسولینی جان برده‌اند و از آن تاریخ تاکنون هزار نفرآنها بایسرائل وبامریکا نموده‌اند اشخاصی که پیر یاناقص یا از کار افتاده بودند توسط (جوینت امریکا) در نقاط مناسبی شده‌اند که از آنها پذیرائی می بقیه فعلا بکار وکسب خود مشغول بهبودی فرهنك هم کوشش می

کم اعتنائی طبقه جوان

از رهبران نامبرده استفسار آیا جوانان نسبت بمسائل مذهبی دارند جوابدادند متاسفانه زیاد ندارند؟ بلکه بیشترنسبت بمحافل و سیاسی روی آور می‌شوند - طبق موجود ۱۳۰۰ نفر طفل در میان ششهزار نفری وجود دارند که در در مدارس هستند

یکنفر ازیهودیان شهر «سراژ شغل داروسازی داشت می گفت که دولت تعلیم وتربیت مذهبی رامنو ولی آموزگاران مدارس زیاد نسبت باین موضوع نشان نمیدهند

چون یهودیان یوگوسلاوی همشهریهای خود دارای حقوق هستند و بالنتیجه می‌توانند بهر که دلشان می‌خواهد بروند. علیه اطفال یهودی تحت تربیت معلمین قرارگرفته اند که تاثیر ونفوذ خیلی درعقاید آنهامینمایند واین موضوع انگیز است وبایدهرچه زودتر برای آن جست

قهرمان ملی

یهودیان یوگوسلاوی مفتخر بین «قهرمانان ملی» هم یکنفر یهودی وجود دارد موسوم به «تودوروویك» که قبلا اسمش «شمو بوده وفداکاریهای زیادی در راه یهودیان یوگوسلاوی نموده است چندین نفر از پرفسور های دانش اعضای پارلمان می‌باشند و وجود یهودی ارتش دلیل خوبی برتساو اجتماعی آنها می‌باشد

افرادمسن علاقه زیادی برای حیات مذهبی برادران خود دارند صحبت آنها خیلی محظوظ شد می‌خواهیم از اوضاع ایسرائل اطلاعات بیشتر حاصل نمائیم» برای آنها صحبت می کردیم باز داده و مفصلا کف می‌زدند مخصوص ترفیات کشور ایسرائل رابرای آن می‌دادیم خیلی وجد می‌نمودند

ممکن است دلبستگی ملی یهودیان یوگوسلاوی اینطورکه در آینده باقی نماند ولی شکی روح غیرت ملی درقلب آنها پایدار خواهد بود

«کاروان صلح ایسرائل با شرکت نمایندگان چهارصد هزارنفر امضاکنندگان بیانیه صلح، برای بیان خواستهای صلح طلبان ایسرائل از تل‌آویو به یروشالیم رفت - قبل ازحرکت کاروان شعارهای زیادی افراشته گردید که در بین آنها این شعارها مخصوصا جلب نظر می کرد

- بایستی بین ۵ کشور بزرك جهان پیمان صلح بسته شود -

(دانیال - چرا فقط بین ۵ کشور بزرك و نه بین تمام کشورها اعم از کوچك و بزرك؟)

- مذاکرات با حکومت فاشیستی بن فورا قطع گردد -

- بجنك میکروبی خاتمه داده شود -

نمایندگان کاروان «باکنست» تماس گرفتند ولی هیئت رئیسه از برقراری تماس با آنان امتناع ورزید - نمایندگان کاروان اظهارداشتند اگر چنانچه (کنست) درتصمیم خود تجدید نظر ننماید صلح طلبان برای رسانیدن صدای خودبگوش مردم و کنست تدابیرمقتضی اتخاذ خواهند کرد»

کشور ایسرائل در نظر بنی آدم سراب است

(از شماره ۴۹ بنی آدم ۱۳ مهرماه)

«برای آوارگانی که تبلیغات واشتباه کاری‌های چندنفری خود خواه و مغرور که قادر بدیدن چندقدمی جلو خود نمیباشند آنها را ازخانه وکاشانه خود آواره کرده و بامیدوعده‌های توخالی وپوچ وسرابهای خیالی بتهران کشانده... این عید (سوکوت) معنی و مفهومی نمی‌تواند داشته باشد»

* * *

مطالب دیگری هم درصفحات بنی آدم درج شده است که من حتی از اشارهٔ بآنها شرم دارم و نقل مجدد آن مطالب را بهیچ وجه صلاح نمیدانم.

باوصف تمام این سمپاشی‌ها وتبلیغات زیان بخش نویسندگان محترم بنی آدم مدعی شده اند که درطی یکسال گذشته ازموجودیت کشوراسرائیل «دفاع» کرده اند. اگردر قاموس آقایان، این تبلیغات مغرضانه و حملات خصمانه «دفاع» نامیده می‌شود، بد نیست از روی همان قاموس مخصوص بخودشان معنی «حمله و یا لااقل مخالفت» را برای ما تشریح بفرمایند وبیجهت در برابر سیل اعتراض و نفرت افراد جامعه نسبت به تبلیغات مغرضانه خودحربهٔ تهمت وناسزا بلند نکنند و همه آنها را که از خواندن ویا شنیدن توهین هاو افترائات آقایان نسبت به کانون قومیت یهود فریاد اعتراض بلندمی کنند متهم به «کوته فکری» ننمایند.

من خود نیز معتقدم که «راه اصلاح معایب انتقاد صحیح ومنطقی است» ولی از شمامی پرسم که آیا روشی را که در گذشته نسبت به ایسرائل دنبال نموده و

بقیه در صفحه ۳

بسر م...

بقیه از صفحه اول

ادای فریضه مذهبی درکنیساها جمع می شوند - منفردا ویا مجتمعا درکنیساها حضو می یابند وپس ازذکر شمه‌ای از مصائب گرفتاری های جامعه ولزوم توجه فوری باینگونه مصائب وگرفتاری ها، ازافرا تقاضای کمك ومساعدت مالی می نمایند این تقاضاها که اغلب توام باتشویق و گ تهدید می باشد، براثر استمرار، درنظ عموم بصورت یك امر عادی درآمده است یعنی هرکنیسا رونده‌ای می داند که د چنین روز هائی باتقاضا های کمك مال که ازطرف سازمانهای مختلف بعمل م آید روبرو خواهد شد. تشویق‌ها و تهدیدهائی هم که از طرف متقاضیان د اینگونه موارد بعمل می آید تاثیر قاطع درجریان امر ندارد زیرا نه آنعده ازافرا جامعه، مخصوصا آنعده ازطبقه متمکنین، ک برای همیشه چشم وگوش خود را ازدید شنیدن ناله های دردمندان و مستمندا جامعه معاف کرده‌اند باینگونه تهدیدها خالی ترتیب اثر می‌دهند ونه آنعده ا شیراندیشان ونیکوکاران که همیشه و د حال صادقانه وبیریا در بهبود وض رماندگان و بینوایان کوشیده‌اند وم نوشند توقع این نوع تشویق را - ک قلب ناراحت کننده هم می باشد - دار

* * *

این مقدمه را (البته بدون شعرآن ای مقاله دیگری تهیه کرده بودم و دانم چه شد که بی مقدمه در صدر ا نون قرار گرفت.

بهرجهت گفتگو بر سر این موضو که درایام «روش هشانا» و «کیپور زمان های اجتماعی جامعه ماکه با خ دستگاه خود را بکمك فردفردافر معه بکردش در آورند فرصت خو ت می آودند.

یکی از این سازمانها که صابون بکوشه لباس شما هم خورده ا کانون خیرخواه» یاهیئت مسئول ام انگاه شادروان دکتر سپیر می با قریب ۱۲ سال است با پشت کار کاری های قابل تحسین بکار خ مال دارد وتوانسته است براثر ب خود اعتماد قاطبه یهودیان تهر بخود جلب نماید. حقیر درصدد تب این کانون نیست زیرامسئولین کا بهتر از من می‌توانند برای کا که در حقیقت یکی ازبهترین کا عام المنفعه جامعه مامی باشد تبلیغ ته ازاین عمل کانون ونتایجی که ظ حیات کوتاه خود بدست آو بهترین تبلیغ بشمار می‌رود و روز همین کیپور آقایان مسئو درمانگاه حسب المعمول به کنیسا عه کردند - بیلان سال گذشته خو دادند واحتیاجات خودرا از در سال آینده اعلام نمودند - وانندگان عزیز هم اطلاع حا اید که بودجه سال اول درمانگاه تومان بوده است و آقایان ام دجه را به سیصدهزارتومان رسانید صف آنرا موسسه خیریه «جوین پرداخت. این پولها را که پرد می پردازد؟

افرادجامعه - خیراندیشان جامعه - وز حس تعاون عمومی آنها خوشبختانه عده آنها هم کم نیست چرا می پردازند؟ دروهله اول باین موسسه اعتماد دارند - غرض ویاشیله پیله‌ای درکارمو انندگان آن مشاهده نشده است مسئولین درمانگاه آنجارا نه نه برای کسان خود بصورت نی» درنیاورده‌اند. اینها ح که هرشخص بی غرضی متوج وزکیپوردر کنیسائی که حقیر سخنگ

کتابخانه مرکزی
Central Library
Tehran University

...یان

...نا بدعوت همین
...از طرف آنها
...بمراکز ایالتی
...اشته رفتند و
...گریسته و دسته

...روح یهودیت را
...ی عظیم حفظ
...نمایندگان قبلا

...ر مشاهده شد
...وشعف بکنیساها
...ت کاملی مراسم
...انجام می دهند
...جمعیت اشخاصی
...ای زیادی بمراسم
...ن کلاه نماز می
...معیت ۷۰۰ نفری

...سرائل با شرکت
...نفر امضاکنندگان
...ن خواستهای صلح
...آویو به یروشالیم
...کاروان شعارهای
...که در بین آنها
...لب نظر می کرد
...شور بزرگ جهان

...ط بین ۵ کشور بزرگ
...ا اعم از کوچك و

...حکومت فاشیستی بن

...بی خاتمه داده شود
...ان «باکنست» تماس
...یسه از برقراری تماس
...د - نمایندگان کاروان
...انچه (کنست) در تصمیم
...ماید صلح طلبان برای
...دبگوش مردم و کنست
...خواهند کرد»

...در نظر بنی آدم
...ب است

...بنی آدم ۱۳ مهرماه)
...گانی که تبلیغات واشتباه
...ی خود خواه و مغرور
...دقدمی جلو خود نمیباشند
...کاشانه خود آواره کرده
...توخالی و پوچ وسرابهای
...نده... این عید (سوکوت)
...می تواند داشته باشد»

• • •

...صفحات بنی آدم درج شده است
...اشارهٔ بآنها شرم دارم و
...مطالب را بهیچ وجه صلاح

...ام این سپاشی ها و تبلیغات
...سندگان محترم بنی آدم مدعی
...رطی یکسال گذشته از موجودیت
...«دفاع» کرده اند. اگر در
...ن، این تبلیغات مغرضانه و
...ه «دفاع» نامیده می شود،
...روی همان قاموس مخصوص
...ی «حمله و یا لااقل مخالفت»
...تشریح بفرمایند و بیجهت در
...اعتراض و نفرت افراد جامعه
...یغات مغرضانه خود حربهٔ تهمت
...نکنند و همه آنها را که از
...ا شنیدن توهین ها و افترائات
...به کانون قومیت یهود فریاد
...دمی کنند متهم به «کوته فکری»

...خود نیز معتقدم که «راه اصلاح
...اد صحیح ومنطقی است» ولی
...رسم که آیا روشی را که در
...بت به ایسرائل دنبال نموده و

بقیه در صفحه ۳

فقط ۱۰ تا ۱۲ نفر از این قبیل ا...
مشاهده می شد

در قبرستانها اغلب پرچمهائی د...
شد که روی آنها کلمات «مرك برفا...
جلب توجه می نمود

از عدهٔ کثیر رابهای یوگو...
فقط یکنفر زنده مانده و بقیه همه
آلمانی هاتیرباران یابانواع دیگری
وشهید گردیده اند

غرور ملی

چون یهودیان یوگوسلاوی آنها...
و شکنجه را با پایداری خیلی زیا...
نموده اند شایان همه گونه تحسین و...
از طرف یهودیان سایر کشور های...
هستند از اینها گذشته یهودیان یوگو...
با مساعی خستگی ناپذیری کتابخانه...
محافل مذهبی و موزه ها و غیره...
و بطرز آبرومندانه ای دایر کرد...
گذشته افتخار آمیز خودرا به نسل...
نشان دهند و نمایندگان نامبرده در...
این همه کوشش جز ابراز واظهار...
کاری نمی توانستند نمود

دریکی ازسخنرانیهائی که پر...
آلبرت وایس رئیس فعلی کمیته یهو...
یوگوسلاوی ایراد کرد اظهار داشت...
ازسرشماری بعداز جنك معلوم شد...
۱۴ هزار نفر یهودی از چنك دژ...
هیتلری و عمال موسولینی جان...
برده اند و از آن تاریخ تاکنون...
هزار نفر آنها بایسرائل وبامریکا...
نموده اند اشخاصی که پیر یاناقص...
یا از کار افتاده بودند توس...
(جوینت امریکا) در نقاط مناسبی...
شده اند که از آنها پذیرائی می...
بقیه فعلا بکار وکسب خود مشغول...
بهبودی فرهنك هم کوشش می ش...

کم اعتنائی طبقه جوا...

از رهبران نامبرده استفسار...
آیا جوانان نسبت بمسائل مذهبی...
دارند جوابدادند متاسفانه زیا...
ندارند؟ بلکه بیشتر نسبت بمحافل و...
سیاسی روی آور می شوند - طب...
موجود ۱۳۰۰ نفر طفل در میان...
ششهزار نفری وجود دارند که در...
در مدارس هستند

یکنفر ازیهودیان شهر «سراز...
شغل داروسازی داشت می گفت که...
دولت تعلیم وتربیت مذهبی راممنو...
ولی آموزگاران مدارس زیاد...
نسبت باین موضوع نشان نمیدهند...

چون یهودیان یوگوسلاوی...
همشهریهای خود دارای حقوق...
هستند و بالنتیجه می توانند بهر...
که دلشان می خواهد بروند علیه...
اطفال یهودی تحت تربیت معلمین...
قرار گرفته اند که تاثیر ونفوذ خی...
درعقاید آنها مینمایند واین موض...
انگیز است وبایدهرچه زودتر...
برای آن جست

قهرمان ملی

یهودیان یوگوسلاوی مفتخر...
بین «قهرمانان ملی» هم یکنفر...
یهودی وجود دارد موسوم به «...
تودوروویك» که قبلا اسمش «شم...
بوده وفداکاریهای زیادی در را...
یهودیان یوگوسلاوی نموده ا...
چندین نفر از پرفسور های دان...
اعضای پارلمان می باشند و وجو...
یهودی ارتش دلیل خوبی بر تسا...
اجتماعی آنها می باشد

افرادمسن علاقه زیادی بر...
حیات مذهبی برادران خود دار...
صحبت آنها خیلی محظوظ شد...
می خواهیم از اوضاع ایسرائ...
اطلاعات بیشتر حاصل نمائیم»
برای آنها صحبت می کردیم با...
داده و مفصلا کف می زدند مخص...
ترقیات کشور ایسرائل رابرای...
می دادیم خیلی وجد می نمودند

ممکن است دلبستگی...
یهودیان یوگوسلاوی اینطور که...
در آینده باقی نماند ولی شکی...
روح غیرت ملی درقلب آنها...
پایدار خواهد بود

بسر مناره اشتر

بقیه از صفحه اول

ادای فریضه مذهبی در کنیساها جمع می شوند - منفردا ویا مجتمعا در کنیساها حضور می یابند وپس ازذکر شمه ای از مصائب و گرفتاری های جامعه ولزوم توجه فوری باینگونه مصائب و گرفتاری ها، ازافراد تقاضای کمك ومساعدت مالی می نمایند. این تقاضاها که اغلب توام باتشویق و گاه تهدید می باشد، براثر استمرار، درنظر عموم بصورت یك امر عادی درآمده است یعنی هر کنیسا رونده ای می داند که در چنین روز هائی باتقاضا های کمك مالی که ازطرف سازمانهای مختلف بعمل می آید روبرو خواهد شد. تشویق ها و یا تهدیدهائی هم که از طرف متقاضیان در اینگونه موارد بعمل می آید تاثیر قاطعی درجریان امر ندارد زیرا نه آنعده ازافراد جامعه، مخصوصا آنعده ازطبقه متمکنین، که برای همیشه چشم و گوش خود را ازدیدن وشنیدن ناله های دردمندان و مستمندان جامعه معاف کرده اند باینگونه تهدیدهای خیالی ترتیب اثر می دهند ونه آنعده از خوانندیشان ونیکوکاران که همیشه و در همه حال صادقانه وبیریا در بهبود وضع درماندگان و بینوایان کوشیده اند ومی کوشند توقع این نوع تشویق را - که قلب ناراحت کننده هم می باشد - دارند

• • •

این مقدمه را (البته بدون شعر آن) برای مقاله دیگری تهیه کرده بودم ولی نمیدانم چه شد که بی مقدمه در صدر این کانون قرار گرفت.

بهرجهت گفتگو بر سر این موضوع که درایام «روش هشانا» و «کیپور» سازمان های اجتماعی جامعه ما که باید تاریخ دستگاه خود را بکمك فردفرد افراد جامعه بگردش در آورند فرصت خوبی بدست می آورند.

یکی از این سازمانها که صابونش بگوشه لباس شما هم خورده است «کانون خیرخواه» یاهیئت مسئول امور درمانگاه شادروان دکتر سپیر می باشد. تقریب ۱۲ سال است با پشت کار و کاری های قابل تحسین بکار خود مشغول دارد وتوانسته است براثر بی نظیری خود اعتماد قاطبه یهودیان تهران را خود جلب نماید. حقیر درصدد تبلیغ این کانون نیست زیرا مسئولین کانون بهتر از من می توانند برای کانون که در حقیقت یکی ازبهترین کانون عام المنفعه جامعه ما می باشد تبلیغ کنند که ازاین عمل کانون ونتایجی که ظرف حیات کوتاه خود بدست آورده بهترین تبلیغ بشمار می رود - ولی روز همین کیپور آقایان مسئولین درمانگاه حسب المعمول به کنیسا ها رفته کردند - بیلان سال گذشته خود را دادند واحتیاجات خودرا از نظر در سال آینده اعلام نمودند - حتما خوانندگان عزیز هم اطلاع حاصل دارند که بودجه سال اول درمانگاه سه تومان بوده است و آقایان امسال بودجه را به سیصدهزار تومان رسانیده اند و آنرا موسسه خیریه «جوینت» پرداخت. این پولها را که پرداخته می پردازد؟

افرادجامعه - خیراندیشان جامعه - آنها از حس تعاون عمومی آنها زنده خوشبختانه عده آنها هم کم نیست. آنرا می پردازند؟ دروهله اول برای این موسسه اعتماد دارند - برای ارض ویاشیله پیله ای در کارموسسین بندگان آن مشاهده نشده است برای مسئولین درمانگاه آنجارا نه برای برای کسان خود بصورت یك ...» درنیاورده اند. اینها حقایقی هرشخص بی غرضی متوجه آن

...ز کیپوردر کنیسائی که حقیر حضور ...سخنگ... ها و

ناراحتی هائیهم که اعضاء کانون متحمل شده تاحدی که موجب دلسردی آنها را فراهم نموده سخن ها گفت ولی درعین حال اعلام نمود که علی رغم این ناراحتی ها اعضاء کانون باپشت کار وجدیتی بیش ازپیش بکار خود ادامه خواهند داد. و ین خودموجب خوشنودی است.

آقایان صحبت هاشان را کردند، ازمردم حسب المعمول تعهدات مالی گرفتند وبا ابراز تشکر رفتند - رفتند تابکنیساهای دیگر برسند.

آنها رفتند ودسته «قرن قیمتی ها» آمدند سازمانی که باز مورد علاقه جامعه می باشد ومردم از صمیم قلب بآن کمك می کنند. آنهاهم تعهداتی گرفتند ورفتند

نوبت به عده ای دیگر رسیده بود که تازه می خواستند سازمانی تشکیل دهند وموجویت آن را اعلام کنند - نه اسمی ازسازمان برده شد ونه اعضای آن معرفی شدند - سخنگوی سازمان خیلی حرفها زد وباحرارت هم صحبت کرد

این جریان را ماباختصار وباین شرح در شمارهٔ گذشته دانیال درج کردیم:

«مبالغی نیز در کلیه کنیساها برای کمك به سازمانهای بهداشتی و اجتماعی بوسیله خیر خواهان جامعه تعهد گردید».

در چند کنیسای قسمتهای شمالی شهر چندتن از «صلح خواهان» که بفکر تشکیل سازمان جدیدی افتاده اند در لباس دلسوزی جامعه سخنرانی کردند. بطوری که یکی ازاعضاء هیئت تحریریه اطلاع می دهد دریکی ازکنیسا ها سخنگوی «سازمان درشرف تاسیس» باحرارت اظهار داشته است:

«... می خواهیم بکمك اصل ٤ ترومن اقدام به حفر چاه عمیق آب درمحله بنمائیم!»

دریکی دو کنیسای دیگر که جمعیت آقایان رادر «ماسك جدید» شناخته بودند اجازه صحبت بآنها ندادند.

درهرصورت ماامیدواریم که آقایان در حصول به نیات خیر موفق باشند مطلبی که برای مالاینحل مانده این است که چگونه این آقایان «طرفدار صلح» می خواهند دست کمك بطرف اصل ٤ ترومن «آتش افروزجنك» دراز کنند!؟»

ازجمله مطالب دیگری که سخنگوی این «سازمان درشرف تاسیس» عنوان نمود ساختن زایشگاه - رسیدگی بوضعیت بیماران مستمندودرمان آنها وتوسعه امور بهداشتی وغیره بود.

نمیدانم چرا درج گزارش مختصر فوق آقایان نویسندگان بنی آدم را عصبانی کرده وبفحاشی واداشته است ما نه بکسی توهین کرده بودیم ونه اساسا اسمی ازشخصی ویا سازمانی برده بودیم نه فقط اینکاررا نکرده ایم بلکه طلب موفقیت هم برای آنها که نیات خیردارند نمودیم ولی نویسندگان محترم بنی آدم درشماره اخیر خود، ضمن درج اعلامیه ای ازطرف یك سازمان بهداشتی که طی آن موجودیت این سازمان اطلاع داده شده است «لبه تیز حمله» خودرا متوجه این روزنامه نموده ومقداری هم فحش وناسزا مرحمت فرموده اند که ما عینا جهت انبساط خاطر خوانندگان عزیز، تراوشات مغزی آقایان راکه معرف دستپاچگی وناشیگری آنها میباشد نقل مینمائیم.

«نکته ای که شایان تذکراست تنك نظری روزنامه یهودی نمای دانیال وابسته به حزب زحمتکشان (معلوم نیست کدام یك از قطعات آن، جناح بقائی یا ملکی) است که بجای تائید علاقمندان بترقی جامعه جنبش آنانرا مورد سخریه قرار داده و با «صلحخواه» معرفی نمودن آنان از یکسو کینه حیوانی خود را نسبت به نهضت صلح ابراز می دارد و از سوی دیگر بتصور اینکه علاقمندی فردی نسبت به نهضت صلح گناهی بس عظیم! است می کوشد سازمان نامبرده را تخطئه نماید.

بدنیست خوانندگان مامطلع شوند که این **مزدورفاشیسم نوع امریکائی** چگونه درشماره اخیر خود باسازمان نامبرده روبرو شده است در قسمت آخر گزارش «یوم کیپور» در صفحه ٦ چنین می نویسد:»

بنی آدم سپس قسمتی از گزارش دانیال را که فوقا درج کردیم با حذف پاراگراف آخر آن نقل کرده و چنین ادامه می دهد:

زهی بداندیشی وتنك نظری!

بهرحال بکوری چشم بد اندیشان ومغرضین، ما موفقیت این سازمان و هرسازمان اجتماعی دیگر را که منظورش کمکی بحال جامعه باشد طلب می کنیم - نیك خواهان پیروز می شوند و کوردلان عرض خود را می برند»

قبل ازپرداختن بعلت اصلی حمله بنی آدم لازم است جسارتا توضیحی از نویسندگان گرامی آن روزنامه خواسته شود و متقابلا توضیحی هم ازطرف ما داده شود.

۱ - چند نوع «مزدورفاشیسم» وجود دارد؟ یك نوع آن بقول آقایان آمریکائی است آیا انواع دیگری هم مثلا نوع فرانسوی - انگلیسی - فیلستانی - لهستانی وکلخوزی وجوددارد؟

توضیحات متقابل ما

۲ - کینه حیوانی - درمیان حیوانات بیشتردرمورد شترصدق می کند که کینه آن به «کینه شتری» معروف است همان شتر زحمتکش آرامش طلبی که ازبی شعوری برای مخفی کردن خود از انظار «بداندیشان» و «تنك نظران» بسرمناره می رود و داد و فریاد می کند که ایهاالناس من بالای مناره هستم، مرا به کسی نشان ندهید و این رازرا آشکارمکنید!

۳ - روزنامه یهودی نما - روز - نامه ای است که ماهیت آن را مدیر ما طی دو شمارهٔ اخیر دانیال بخوبی روشن کرده است و تعریف جامع آن درآن دو مقاله آورده شده است.

٤ - روزنامه دانیال هیچوقت وابسته به حزب زحمتکشان ویا هیچ حزب دیگری نبوده ونیست ولی روزنامه یهودی نمائی وجود دارد که از اول وابستگی حزبی داشته و هنوز هم دارد ودلائل وشواهد کافی هم مرتبا بدست داده و می دهند.

• • •

و اما نکته ای درباره «سازمان در شرف تاسیس» ویا تاسیس شده.

پس از انتشار شماره هفته گذشته بر حسب اتفاق ملاقاتی با یکی از پزشکان با حسن نیت وعضو موسس این سازمان ۹ نفری دست داد صحبت هائی به میان آمد -

همین پزشك محترم که درحسن نیت و بی نظری ایشان تردیدی نیست اعتراف کردند که دو نفر از اعضاء ۹ گانه منتسب و وابسته بفلان «حزب» می باشند و نیز اضافه فرمودند که دو نفر هم نسبت به درمانگاه نظر دارند ولی پنج نفر دیگر که اکثریت را تشکیل می دهند کاملا بی نظرهستند.

گمان می کنم همین اعتراف صادقانه کافی باشد که علت فحاشی بنی آدم را نسبت بروز نامه دانیال برای خوانندگان عزیز روشن نماید:

نکته ای که از نظر پزشك محترم و بی نظر مورد اشاره شاید هنوز هم مکتوم مانده است اینکه علاوه برچهار نفری که ایشان خصوصیاتشان راتشریح نمودند یکنفر دیگر از اکثریت پنج نفری، متمایل بسیاست همان دو نفری می باشد که وابستگی حزبی دارند!

- آقای پزشك محترم تذکر دادند که ما بهیچوجه آلت واقع نخواهیم شد و نخواهیم گذاشت اغراض خصوصی (اعم از سیاسی وغیره) دراین سازمان رخنه کند - ما قصد خدمت داریم و امیدواریم خدمات ما بنفع جامعه باشد

- عرض شد که ما هم موفقیت آقایان با حسن نیت را در نیات خیری که دارند طلب کرده ایم و غیر از اینهم نظری نداشته و نداریم ولی ضمنا باید توجه داشته باشند آنها که بقصد خاصی وارد جریاناتی می شوند در کار خود تبحر دارند و هیچگاه آن نظر خاص را در مراحل بدوی ابراز نمی نمایند وبرای این که جلب نظر کنجکاوان را هم نکنند درپناه بی نظری صاحبان حسن نیت سنگر میگیرند.

• • •

قضیه دیگری هم مربوط باین جریان روز «کیپور» در کنیسای حئیم روی داد که شرح مختصر آن، لازم بنظر می رسد. موقعیکه یکی ازاعضاء «کانون خیرخواه»

بقیه در صفحه ۴

روزنامه یهودی نمای

بقیه از صفحه دوم

عهد کرده اید که درآینده نیز آنرا تعقیب نمائید، یك انتقاد «صحیح ومنطقی است»؟ شما اگر واقعا دلتان بحال کشور ایسرائل می سوزد ومی خواهید معایب آنرا اصلاح کنید چرا قدم رنجه نمی فرمائید ویك چندی در آنجا اقامت نمی نمائید تا فرصت و میدان وسیع تری برای ابراز «انتقادات صحیح ومنطقی» خود داشته باشید؟

آیا شما نویسندگان محترم بنی آدم واقعاً معتقدید ویا باورتان شده است که «انتقادات صحیح ومنطقی» شما که در صفحات روزنامه تان ودرمحیط ایران منعکس می شود خواهند توانست مثلا «معایب» کشور ایسرائل را اصلاح نماید؟

مسلماً چنین اعتقادی ندارید ولی ازآن جهت باین عقیده تظاهر می نمائید وسنگر «انتقاد صحیح ومنطقی برای اصلاح معایب» پناه می برید که خود را ازاعتراضات بحق و ابراز تنفر وخشم افراد جامعه که متوجه شما شده است، نجات دهید. گذشته از این شرط اصلی یك «انتقاد صحیح ومنطقی» آنست که آلوده باغراض نباشد.

آیا خود شما پس از مطالعه چند نمونه از نوشتجات ویا بنابگفته خودتان «انتقادات صحیح و منطقی» که ازروزنامه شما نقل کردم می توانید ادعا کنید که این انتقادات آلوده باغراض سیاسی خاصی نبوده است؟

از این اصل که بگذاریم، آیا شما در «انتقاد صحیح ومنطقی» خود شرایط مکانی وزمانی را رعایت کرده اید؟ آیا وضعیت اجتماعی همکیشان مارا در ایران و تبلیغات سوئی که ازجانب سیاست های خاصی علیه جامعه ما بعمل می آید ومهمتر از همه عدم استقرار روابط سیاسی بین ایران و ایسرائل وبسیاری مسائل ناگفتنی دیگر را در نظر گرفته اید؟ هر «انتقاد صحیح و منطقی» را ولو آلوده باغراض خاصی نباشد نمی توان در «همه جا» و «هر موقع» ابراز کرد و شما که مدعی «بلند فکری» هستید لااقل باین نکته باید توجه داشته باشید که هر نوع مطلب ویافرضا انتقادرا که فلان روزنامه نگار یهودی درفرانسه درمورد ایسرائل درروزنامه خود درج مینماید فلان روزنامه نگار یهودی مصری نمیتواند درروزنامه خود چاپ کند و همچنین یك روزنامه نگار بی غرض یهودی ایرانی با توجه به موقعیت مکانی وزمانی کشور خود نمی تواند و نباید خط مشی معینی را که فرضا یك روزنامه نگار یهودی در لهستان برای خود انتخاب کرده است، کور کورانه تبعیت کند ومطالب «کسب شده» را باعتبار اینکه از «منابع موثق» بدست آمده بدون رعایت جوانب امر بدست خوانندگانی که درمیان آنها احیاناً افراد مغرض ویاغیر یهودی هم پیدا میشود بسپارد

من بیش از این نمیخواهم وارد جزئیات شوم و اگر آقایان نویسندگان بنی آدم احیاناً برخلاف انتظار خود مشاهده می کنند که طی دومقاله اخیر بتفصیل و به شدت روش آنهارا درمسئله ایسرائل مورد انتقاد قرارداده ام باین علت است که مطالب منتشره درشماره های دوسه ماه اخیر آن روزنامه نسبت بایسرائل یکی از دیگری خصمانه تر ومغرضانه تر بوده و این روش خصمانه بشدت قوس صعودی پیموده است گرچه با آشنائی که به «طرز تفکر و خصوصیات روحی» آقایان حاصل است کمتر انتظار می رود ولی هنوز تاحدی امیدوارم که این دو مقاله تا آن حد مؤثر واقع شده باشد که نویسندگان بنی آدم را بلزوم تغییری - ولوجزئی واندك - در خط مشی ناصحیحی که تاکنون در مورد کشور ایسرائل درپیش گرفته اند تشویق نماید ولی درهردوصورت، خواه این امید ضعیف بر آورده شود یانشود، ازنظر وظیفه روزنامه نگاری وتا آنجا که درحدود توانائی من بوده است، این وظیفه اجتماعی را انجام داده ام

ضمناً باید اضافه کنم همانطور که در درشماره گذشته اشاره شد هیچ بعید نیست که نویسندگان محترم بنی آدم بجای توجه به این انتقادات سیل تهمت و افترا و دشنام وناسزا، از نوع همان ناسزاها و تهمت هائی که در قاموس سیاسی مخصوص خود انباشته دارند بجانب نویسنده سرازیر کنند ولی بمصداق

آئینه گرعیب تو بنمود راست
خودشکن، آئینه شکستن خطااست

مطمئنم که نویسندگان گرامی بنی آدم از این آئینه شکستن ها مادامی که عیب خود را «راست ننمایند» سودی نخواهند برد و تهمت های فاشیستی، ارتجاعی، مزدوری فاشیسم، آتش افروزی جنك و امثالهم که ازشدت کثرت استعمال درمورد هر کس بحد ابتذال کشانده اند دردی ازآنها دوا نخواهد کرد نه فقط دردی دوا نخواهد کرد بلکه اطمینان دارم که سیمای حقیقی آنها را بهتر نشان خواهد داد و نتیجتاً مورد تنفر و درعین حال سخریه و مضحکه عدهٔ بیشتری ازافراد جامعه قرارخواهند گرفت وحصول چنین نتیجه ای خود ازنظر اجتماعی یك نتیجه مثبت میباشد.

بدیهی است نه نویسندگان گرامی بنی آدم و نه خوانندگان عزیز نباید انتظار داشته باشند که در قبال ناسزاها و تهمت هائی که نویسندگان بنی آدم در مورد دو مقالهٔ اخیر نثار نگارنده خواهند نمود جوابی بدهم، البته جواب درموردی است که منطق و استدلال دربین باشد ولی وقتی نویسنده ای در منطق فروماند و باحربه تهمت و ناسزا بمیدان آمد دلیل عجز و درماندگی او است و من بهیچ وجه عادت ندارم افرادی راکه بعجز و درماندگی خود اعتراف می کنند مورد حمله قرار دهم.

اخبار ایسرائل

بقیه از صفحه ۱

بیشتری از بیکاران، آژانس یهود ترتیباتی فراهم کرده است تاهزاران نفر ازمهاجرینی که در نواحی غیر زراعتی بسر می برند در امور کشاورزی مشغول کارشوند.

بمهاجرین ۱۰ دونام زمین و بذرداده خواهدشد.

احتیاجات خواربار

حیفا - نخستین کشتی حامل گوشت توسط کمپانی مریدور از اریتره بسوی ایسرائل عزیمت نمود و ازقرار معلوم گویا بیش از ۲۰۰ تن گوشت کاشر ارسال شده است

کشتی مزبور از کانال سوئز عبور نمود و مقامات مصری با عبورش موافقت کردند.

دانیال

زیر نظر هیئت تحریریه
دفتر اداره : چهارراه حسن آباد
کوچه همت آباد ـ کاشی ۲۲

روز بازخواست

بقیه از صفحه ۱

یهودیان مبارزه را آغاز نموده و با بریدن کابل ایستگاه فرستنده از پخش کتاب سفید جلوگیری کردند. ادارت مهاجرت را آتش زده و اسناد آنرا از بین بردند ـ فردای آنروز تعطیل عمومی اعلام گردید و چندین هزار نفر از جوانان درمیدان فوتبال دبیرستان عبری به تظاهرات پرداختند در موقع خروج، پلیس انگلیسی جلو تظاهر کنندگان را گرفت ولی جوانان یهودی صف پلیس را هم شکسته و بطرف میدان صیون بحرکت درآمدند ـ اینک بقیه جریان

هنوز قبل از ظهر بود که جمعیت انبوه تظاهر کنندگان چون سیلی خروشان صف پلیس انگلیسی را درهم شکسته و با پرچمهای سفید و آبی و شعار های ملی خود، بطرف میدان صیون بحرکت درآمد.

در همین ساعت، اجتماع عظیم دیگری در کنیسه «یشورون» بزرگترین معبد یهودیان در اورشلیم جمع شده بود. این اجتماع که بالغ بر پنجهزار نفر می شد همه از افرادی تشکیل یافته بود که یا در سنین متوسط عمر بودند و یا پیر و معمر.

اجتماع کنندگان که همه شال مخصوص نماز (صیصیت) برروی سر و یا دور گردن خود داشتند در صفوف منظم و مرتب درفاصله بین نیمکتها و صندلیها قرار گرفته و گاهگاهی درحین بجاآوردن نماز مخصوصی که آهسته و درمحیطی ساکت انجام می شود به سجود های کوتاه رفته و گاه برسینه خود میکوفتند.

زنان که درقسمت جداگانه ای از صحن کنیسه و یا در بالکون قرار داشتند با چشمانی اشکبار و آتشین رنگ باین صحنه روحانی خیره شده و گاهگاهی آه میکشدند. و درحالیکه مثل یك دستگاه خودکاری نماز خودرا بجا می آوردند افکار آنها بر فراز آسمان های اروپا طیران می کرد، یکی بسرنوشت برادرخود درورشو میاندیشید ـ دیگری دختر تازه عروس خودرا که در وین باقی مانده بود بیاد می آورد وعده ای کودکان و نوه های خودرا که برای همیشه از دیدارشان محروم میماندند بخاطر می آوردند. زیرا شش ملیون از افراد یهودی هنوز در دام آدمخواران بین «دنیستر» و «رن» گرفتار بودند، دامی که بسرعت تنگتر میشد ـ در چنین وضعیتی دولت اعلام کرده بود که فقط به هفتاد و پنج هزار نفر آنها اجازه فرار از این دام وحشتناك خواهد داد و بقیه را در صورتیکه در صدد فرار و رهائی هم بر آیند مجدداً بدرون دام پرتاب خواهد کرد.

صدای رسای راب بزرك در صحنه کنیسه طنین انداز گردید.

«متبارك باد خدای ما که درهمه جا حاضراست، متبارك باد او که شریعت را به قوم خود عطا فرمود»

راب اعظم که مراسم مذهبی را هدایت می کرد درهای منبت کاری قدس الاقداس را که در عقب محراب قرار داشت گشود. درآن جایگاه مقدس شش حلقه طومار بلند که در عالی ترین پارچه های مخملی بالبه های ملیله دوزی شده پیچیده شده بود قرار داشت. در راس هر طومار و از میان پوشش مخملی آن دو تکه چوب گرد نازك خارج شده بود که بر روی هر یك قندیلهای ظریف نقره ای کوچك (ریمونیم) با یك ردیف آویز های نقره ای مخصوص خود، قرار گرفته بود. راب درمقابل قدس الاقدس زانو زد، لبه پوشش مخملی اولین طومار را بوسید و آنرا در بغل گرفت. پس از او ۵ نفر دیگر از روحانیون معمر بطرف جایگاه مقدس رفته و پس از ادای همان تشریفات هریك طوماری در آغوش گرفتند راب اعظم در جلو و ۵ نفر دیگر پشت سر او در حالیکه هر یك طوماری در بغل داشتند بانظم خاصی در اطراف محراب به طواف پرداختند.

درمیان سکوت مطلق جمعیت فقط صدای بهم خوردن آویز های نقره ای شنیده می شد و حاضرین در کنیسه برای بوسیدن لبه های مخملی طومار ها بطرف حاملین فشار می آوردند. زنان که در بالکونها قرار داشتند و آن عده از مردان که امی توانستند خود را به طومار ها برسانند بوسه های خودرا با سرانگشتشان پرتاب می کردند. همینکه طواف حاملین طومار بپایان رسید، سه مرتبه (شوفار) نواخته شد (شوفار بوق مخصوصی از شاخ قوچ است که در موارد معین و ادعیه خاصی با آهنگی مرتعش کننده نواخته می شود ـ مترجم) وجمعیت هر بار به شنیدن صدای شوفار باآهنگی دسته جمعی و بلند آیه مخصوصی را ادا کرد.

طومار ها را در یك ردیف و پهلوی هم روی محراب قرار دادند و راب بزرك و ۵ نفر از ملازمین او آنها را ازمیان پارچه های مخملی بیرون آوردند. هریك از این طومار ها عبارت از نسخ خطی کتاب حضرت موسی (تورات) بود که بر روی پوست مخصوصی نوشته شده بود این شش جلد تورات را بطور کامل با پوشش های مخملی مخصوص و قندیلهای نقره ای آن از کنیسه های یهودیان در آلمان که بدست نازی ها آتش زده شده بود نجات داده بودند. هریك از این طومار ها بدوردو قرقره چوبی می پیچید.

حاملین طومار ها بطرف محراب رفتند و هریك بنوبت آیه مخصوص و منتخبی را از طومار های شش گانه قرائت کردند. برای یافتن این آیات گاه لازم می شد که طومار را بیست یا سی یارد بدور قرقره چوبی به پیچانند ولی این عمل برای حاملین طومار بسیار ساده و بهمان سهولت که صفحه علامت گذاشته کتابی را باز نمایند می نمود. همین که تلاوت آیات بپایان رسید، شش حلقه تورات را مجدداً درپوشش های مخملی خود جای داده و یکبار دیگر بدور کنیسه با همان تشریفات گردانده و در قدس الاقداس قرار دادند و درهای آن بسته شد.

سکوت عمیقی سراسر صحن کنیسه را فراگرفته بود و کمترین صدائی یا زمزمه ای از احدی بر نمی خاست ـ نفس ها در سینه ها تنگی می کرد. همه در انتظار شروع نماز بعدی بودند نمازی که طبق رسوم می بایستی با آهنك و نوای مخصوصی از طرف راب قرائت شود. ولی در همین لحظه راب بزرك که رو به قدس الاقداس ایستاده بود بجای شروع نماز مخصوص ناگهان بطرف جمعیت چرخید و دست های خود را بالای سر گرفت و با صدائی رعد آسا و تکان دهنده این قسمت از «مزامیر داود» را خواند.

«خداوند که صخره من است متبارك باد، که دستهای مرا بجنك و انگشتانم را بحرب تعلیم داد
ای خداوند آسمانهای خودرا خم ساخته فرو بیا و کوهها را لمس کن تا دود شوند
رعدرا جهنده ساخته آنهارا پراکنده ساز.
تیرهای خودرا بفرست و آنهارا منهدم نما
دست خودرا از اعلی بفرست و مرا رهانیده از آبهای بسیار خلاصی ده ـ ازدست پسران اجنبی که دهان ایشان بباطل سخن میگوید و دست آنها دست دروغ است.
تا پسران ما درجوانی خود نمو کرده مثل نهال ها باشند، ودختران ما مثل سنگهای صیقلی شده ستون های قصر.»

این صحنه هیجان انگیز در حالیکه راب بزرك روبروی جمعیت ایستاده و دستهای خودرا بالا کرده واشك ازچشمانش سرازیر می شد، منظره ای ازایام تاریخی گذشته ایسرائل رادرنظرها مجسم می کرد که کاهن بزرك ایسرائل (کوهن گادول) باتفاق جمعیت مراسم مذهبی مخصوص را بجا می آورد.

دونفر از ملازمین راب ازسمت چپ وراست صحن کنیسه بطرف راب که هنوز اشك می ریخت حرکت کردند. یکی ازآنها شمعدان پنج شاخه ای «مکابی ها» را که هرپنج شاخه آن روشن بود دردست داشت ودیگری یك نسخه چاپی از «کتاب سفید» انگلستان. راب کتاب سفیدرا گرفت وبا یك حالت خشمگینانه ای که تمام اندام اورا برعشه در آورده بود آنرا پاره پاره کرد و شعله های شمع را بزیر آن گرفت.

تورات مقدس و مراسم نواختن «شوفار»

هیجانی عجیب در جمعیت بوجود آمده بود، هیجانی که ناگهان صورت غرشی سهمگین و طوفانی دهشتناك بخود گرفت دریك لحظه تمام جمعیت بخروش آمد و با فریادهای بلند این اصل مقدس دین را ازته قلب برزبان جاری ساخت

«بشنو ای ایسرائل ـ خدای ما خدای واحد است»

(شمع ایسرائل ـ ادونای الهنو، ادونای احاد) جمعیت سه بار این جمله را تکرار کرد و بعد مثل اینکه جلو چشم آنها معجزه ای بوقوع پیوسته باشد، همهٔ مردان یکدیگر را در آغوش گرفتند و با چشمانی گریان فریادهای شادی بر کشیدند. جمعیت کنیسه را ترك کرد همه درخود آرامش خاطری احساس میکردند و یقین داشتند که دیگر همه چیز بر وفق مراد خواهد گردید آنها یقین داشتند همان خدائی که اجداد آنها را ازچنك فرعون خلاصی بخشید قادر است که امروز نیز فرزندان ونواده های آنها را بسلامت از میان دریاها عبور دهد وبسر منزل مقصود و «ارض موعود» برساند.

* * *

اجتماع چندین هزارنفری دیگری که از زمین فوتبال با پرچمها و شعار های خود وپس از شکستن صف پلیس بطرف میدان «صیون» حرکت کرده بود از مرکز شهر اورشلیم جدید عبور کرد و خودرا بمیدان صیون رساند دراین موقع رهبران جمعیت دستور دادند افراد متفرق شوند و بخانه های خود مراجعت نمایند ولی مردم از این دستور تا حدی ناراضی بنظر می رسیدند زیرا قبلا بآنها توصیه شده بود که خودرا برای مبارزه آماده نمایند ـ ولی اکنون موقع نهار فرا رسیده و هوا بشدت گرم شده بود وافراد نیز که خسته و گرسنه بودند، بدون غرولند بیشتری بخانه های خود رفتند.

بعد ازظهر، که هوا کمی خنك شد، مردم مجددا جمع شدند و در ساعت پنج کثرت جمعیت در میدان صیون بحدی رسید که کلیه وسائط نقلیه متوقف گردید (ناتمام)

بسر مناره اشتر

بقیه از صفحه ۳

در آن کنیسا مشغول صحبت بود مورد ... یکی از پزشکان محترمی که از ا... ۹ نفری «سازمان تاسیس شده» می باش... می گیرد. پزشك محترم دربیان ا... خود نسبت به کار کانون خیرخواه و... درمانگاه ایراد میکند که چرا فلان... را درمانگاه استخدام کرده است؟

سخنگوی کانون خیرخواه در... این اعتراض ناچار پرده را بالا می... این مسئله را افشاء می کند که... پزشك معترض تقاضا کرده بودند... ماهی درحدود ۱۸۰۰۰ ریال در... بخدمت مشغول شوند ولی چون در... چنین بودجه ای نداشته است باتقاضا... موافقت نمی شود و پزشك دیگری ... پزشکی که مورد اعتراض ایشان بو... باماهی درحدود ۲۶۰۰ ریال بخد... ادامه می دهد.

اکنون این سازمان (که... موسسین آن اشخاص باحسن نیت ... وجود دارد) بوسیله بنی آدم مو... خودرا اعلام واعلامیه ای نیز منتش... است.

این سازمان هدف وطرق... خودرا درطی اعلامیه بیان داشته... واین هدف تقریباً همان هدفی... هم اکنون ازطرف کانون خیر... مسئولین درمانگاه باخود گذشتگی... قابل تحسینی مدت ۱۲ سال است د...

ما ازآقایان اعضاء این ساز... (نه ازهمه آنها، بلکه از آنها... می دانند ماچه می گوئیم) می پر... برای نیل باین هدف مقدس خو... خیرخواه همکاری نمیکنید وانر... باانرژی مسئولین درمانگاه توام... و آنرا توسعه نمی دهید که ب... هم درشهرستانها دایر نماید و... هم عملی شود؟

اگر نقصی، سوء استفاده... سازمان ۱۲ ساله وتنها سازمان... ومورد اعتماد جامعه سراغ دار... صریحا اعلام نمی کنید تا افراد... اطلاع پیدا کنند؟

چه لزومی دارد که برای... هدف واحد ومقدس بتشکیل ... گانه ای مبادرت نمائید؟

مسلما سازمان مورد نظر... نیل بهدف خود بودجه لازم د... این بودجه را افراد همین جا... بپردازند.

اکنون ۱۲ سال است که... ما ازصمیم قلب و باطیب خاطر... که مورد اعتماد آنها واقع شد... مثبتی انجام داده است کمك مالی... شما چرا گوشه ای ازبار پرمسئو... بعهده مسئولین درمانگاه می... خود آنها بردوش نمی گیرید... بهتر و مفیدتر حاصل شود وا... بیش از پیش مساعدت و کمك...

این چراها وچراهای د... اشخاص بی غرض خطور می ک... به تأمل وامی دارد.

نویسندگان بنی آدم ما... می دانند ولی علت تنك نظری... ذکر نکرده اند ـ در ... توجه به حمله بنی آدم وناسزا... جریاناتی که شرح آن داده... قضایا را روشن می کند ـ و... خوشحالیم که گاهگاهی... مرحمت آقایان قرار می گیر...

* * *

مطالب که باینجا رسید... این مقاله را فقط باشعر شر... شعری که خود نیز نمی دان... مطالب معروضه ارتباط دار... به ذوق سلیم خوانندگان... میکنم.

... بود

سال اول
۳شنبه ۲۹ مهرماه ۲۱

دقایق ح...

...جاب میکند یکبار د... ...ود را باتائید دولت ...

کشورما دقایق بحرانی وحس... ...ام گذشت ها وحسن نیت هائی که... ازطرف دولت ملی دکتر مصدو... ...اج وعناد سیاست استعماری پشتیبان... ...ده است که دولت ایران ناگزیر... ...ته است. مسئولیت عواقب ناشی... ...ه آن سیاستی است که بهیچوجه... آزادی واستقلال ملت ها سرتسلیم... ...ی ادامه سیادت وآقائی گذشته خو... ...ر کشور هائی که کم و بیش در... ...ری می داند.

اینها ادعا نیست، بکه حقای... مورد تائید جهانیان وبزرگتر... انگلستان درشورای امنیت علی... ...ند بکمك رای شورا حق مسلم... ...اند ولی شورا علیرغم اعمال... دیوان لاهه، این تلاش مذ... را اعلام نمود

حتی شرکت سابق هم که ... کننده وپشتیبان خود، وبمنظ... ...ی تعیین حکم کرده بود مواج... دنیا اینك بخوبی میداند که ای... حق وحقیقت شود وهمچنان... ...را که برای استیفای حقوق ... مردانه قیام کرده است تسلی... این سیاست خشن ولجاج ... را پس از ابراز آن همه ح... دولت می کند وبالطبع ... برد

آن دقایق حساس و بحرا... ...دقایق است که باید یکبا... ...ائید و پشتیبانی حکومت م... ...ود در برابر دسائس و تش... این امر حاصل نمی شود ... طبقات ملت ایران بیش ا... ...گی است خاموش گردد در وهله ثانی دولت باید... ...ازن نماید ـ از واردات ... آن به توسعه وتشویق صادر... باتثبیت وضع مالی مسل... بوجود آورده است فائق...

...وئیش کرونیکل

اوضاع یه...

...دگان سازمان بین ا... ...یرا بازدیدی از کشوریو... ...ده و در اطراف چگونگی... ...انجاو درضمن نسبت بش... ...حقیقاتی نموده اند که خلا... ...نار خوانندگان محترم ... ...گان مزبور تماس نزد... ...ماعات یهودی حاصل ... طرز زندگی جدید ای... ...ه از نیم میلیون جمعیت... ...انده مورددقت قرار... که خیلی بنظرشان عجیب... که فعالیت مذهبی فو... یهودیان یوگوسلاوی... ...یقتا انرژی وپشتکار ا...

دانیال

سال اول
۳شنبه ۲۹ مهرماه ۱۳۳۱

شماره هفدهم
تکشماره ۲ ریال

دقایق حساس و بحرانی کشور ما

...جاب میکند یکبار دیگر وحدت ملی و یگانگی ...ود را باتائید دولت ملی خود بجهانیان نشان دهیم

کشورما دقایق بحرانی وحساسی رامی گذارند ـ مساعی چندین ماهه دولت ...ام گذشت ها وحسن نیت هائی که درراه حل اختلاف بین ایران و شرکت سابق ...ی ازطرف دولت ملی دکتر مصدق بعمل آمد وابراز گردید براثر کار شکنی ها ...اج وعناد سیاست استعماری پشتیبان شرکت سابق بی نتیجه ماند واینک کار بمرحله ای ...ده است که دولت ایران ناگزیر تصمیم بقطع روابط خودبا دولت انگلستان ...ته است . مسئولیت عواقب ناشیه ازاین جریان (بهر ترتیب وکیفیتی که باشد) ...جه آن سیاستی است که بهیچوجه نمی خواهد دربرابر حق حاکمیت ملت ها ـ و آزادی واستقلال ملت هاسر تسلیم فرود آورد ـ متوجه آن سیاستی است که هنوز ...ی ادامه سیادت وآقائی گذشته خود ، تشدید فقر وبدبختی ومحرومیت وگرسنگی ...ر کشور هائی که کم و بیش درگذشته ، زیر سیطره نفوذ اوبوده اند لازم و ...وری می داند .

اینها ادعا نیست ، بکه حقایق بارز وغیر قابل انکاری است که طی دوسال مورد تائید جهانیان وبزرگترین مجامع بین المللی قرار گرفته است شکایت ...ی انگلستان درشورای امنیت علیه ایران فقط باین امید بعمل آمد که شاید انگلستان ...د بکمك رای شورا حق مسلم ایران راباطل وادعای باطل خودرا جامهٔ حق ...لند ولی شورا علیرغم اعمال نفوذ های انگلستان رای برباطل نداد

دیوان لاهه ، این تلاش مذبوحانه رابنحوی صریحتر محکوم کرد و حقانیت ...ن را اعلام نمود

حتی شرکت سابق هم که دراین اواخر وپس ازشکست های پی درپی سیاست ...ی کننده وپشتیبان خود، وبمنظور حل اختلاف با دولت ایران ، ازدیوان لاهه ...ی تعیین حکم کرده بود مواجه باشکست شد .

دنیا اینك بخوبی میداند که این سیاست استعماری دولت انگلستان است که نمیخواهد ...حق وحقیقت شود وهمچنان می کوشد تا با تشبث به ناجوانمردانه ترین طرق ...را که برای استیفای حقوق مغصوبه خودو خاتمه دادن به نفوذشوم وخانمانسوز ...مردانه قیام کرده است تسلیم مطامع پلید جهانخوارانهٔ خود کند

این سیاست خشن ولجاج آمیز حکومت محافظه کار انگلستان است که دولت ...را پس از ابراز آن همه حسن نیت و گذشت مجبور باتخاذ تصمیم قطع روابط ...دولت می کند وبالطبع مسئولیت عواقب آن بر عهده همان سیاست ...برد

***

آن دقایق حساس و بحرانی علی رغم میل ما اینك بر ما تحمیل شده است ...دقایق است که باید یکباردیگر ملت رشید وقهرمان ایران رشد ملی خود ...ائید و پشتیبانی حکومت ملی خود بجهانیان نشان دهدو ازحیثیت وشرافت ...ود در برابر دسائس و تشبثات بیگانه دفاع کند .

این امر حاصل نمی شود مگر اینکه در درجه اول وحدت و یگانگی کاملی ...ه طبقات ملت ایران بیش ازپیش تحکیم شودوهر نغمه ای که موجب تشتت و ...گی است خاموش گردد

...در وهله ثانی دولت باید بودجه کشورا فعلا بدون درنظر گرفتن عواید ...ازن نماید ـ از واردات اشیاء و کالاهای غیر ضروری جلوگیری کند و ...آن به توسعه وتشویق صادرات همت گمارد :

...باتثبیت وضع مالی مسلما بر مشکلاتی که سیاست خصمانه دولت انگلستان ...بوجود آورده است فائق خواهیم آمد

« هیئت تحریریه »

در این شماره .

۱ ـ دقایق حساس وبحرانی
۲ ـ روز بازخواست
۳ ـ اوضاع یهودیان یوگواسلاوی
۴ ـ اخبار ایسرائل
۵ ـ روزنامه یهودی نما

روز نامهٔ یهودی نمای ضد ایسرائل

چرا بنی آدم با دولت ایسرائل مخالف است -۲-

یعقوب اوریان

هفته گذشته ضمن انتقاد ازروش مخالفت آمیز نویسندگان «بنی آدم» نسبت به دولت ایسرائل سعی کردم بابیانی ساده وبکمك قسمتی ازمندرجات «بنی آدم» ریشه اصلی وعلت العلل این روش مخالفت آمیز وخصمانه را، برای خوانندگان عزیز تشریح کنم .

درآن مقاله نشان داده شد که چگونه نویسندگان گرامی بنی آدم، بادرج مطالبی که بنا بگفته خود از «منابع موثق» کسب کرده اند، کوشش می کردند تادولت ایسرائل واحزاب ودستجات و جمعیت های سیاسی آن کشوررا ، بدلخواه سیاست مورد نظر و همانگونه که صاحبان «منابع موثق» می خواهند معرفی کنند. ونیز نشان داده شد که نویسندگان «بنی آدم» دراین تلاش وکوشش بمنظور تشریح واقعیت جریانات سیاسی ایسرائل ازایراد هیچگونه تهمت وافتراء وحملات بی انصافانه وحتی مغرضانه خودداری نکردند .

با توجه بهمین تهمت ها وافتراها و حملات غرض آلود درپایان مقاله هفته گذشته چنین نتیجه گرفتیم .

« با درج چنین لاطائلات مغرضانه ای آقایان نویسندگان «بلندفکر» بنی آدم این نتیجه را درذهن خوانندهٔ خود تزریق می کنند که درایسرائل تمام احزاب وجمعیت های سیاسی ومذهبی ازنوکران امپریالیسم انگلیس وامریکا ـ همکاران آتش افروزان جنك ـ مرتجعین وسرمایه داران سفته بازو فاشیست های خون آشام ودشمنان کینه توز اتحاد شوروی ودموکراسی های توده ای تشکیل شده است .

اینها این نتیجه را درذهن مردم تزریق می کنند تا بعدا یك نتیجه بزرگتری را بنفع خود تبلیغ نمایند وبگویند که در مقابل این احزاب مرتجع وبیگانه پرست وفاشیست احزاب ملی ومترقی هم وجود دارند که «اکثریت قاطع مردم شرافتمند» ایسرائل راتشکیل می دهند ـ احزاب طرفدار صلح وآزادی ودوست دموکراسی های توده ای»

بقیه درصفحه ۲

ژنرال محمد نجیب نخست وزیر مصر درروز کیپور در یکی از کنیساهای بزرك قاهره ـ ژنرال نجیب بزبان عبری با حاضرین صحبت می کند

بسر مناره اشتر رود وفغان بر آرد

که نهان شدستم اینجا مکنیدم آشکارا

صحیح یا غلط ، فعلا چنین مرسوم شده است که گردانندگان سازمانها و کانون های اجتماعی موجود جامعه ، در روز های «روش هشانا» و «کیپور» که اکثریت قریب باتفاق افراد جامعه برای

بقیه درصفحه ۳

باپرداخت وجه اشتراك خود به انتشار مرتب دانیال کمك کنید

قلعه عزرا — اثر : آرتور کوئیستلر — ترجمه و تلخیص : ی.ا.

-۳-

روزبازخواست

صحنه ای از قیام دلاوران یهود علیه انگلستان
(خلاصه قسمت های قبلی)

درماه اوت ۱۹۳۹ کتاب سفیدی ازطرف دولت انگلستان راجع بفلسطین منتشرشد .

دراین کتاب دولت انگلستان اعلام کرده بود که از ۱۹۳۹ تا ۱۹۴۴ فقط به ۷۵ هزار یهودی اجازه ورود بفلسطین خواهد داد و از ۱۹۴۴ ببعد در های فلسطین را بروی یهودیان خواهد بست ـ قرار بود متن کتاب سفید بزبان عربی ازرادیوی فلسطین پخش شود ـ

بقیه درصفحه ۴

...وئیش کرونیکل — ترجمه العازار کوهن صدق

اوضاع یهودیان یوگوسلاوی

...ندگان سازمان بین المللی ...را بازدیدی از کشور یوگسلاوی ...ه و در اطراف چگونگی اوضاع ...جاو درضمن نسبت بشهدای ...حقیقاتی نموده اند که خلاصه اش ...ار خوانندگان محترم میرسد ...گان مزبور تماس نزدیکی با ...اعات یهودی حاصل نموده و ...طرز زندگی جدید این جامعه ...از نیم میلیون جمعیت قبل از ...نده مورددقت قرار دادند ...که خیلی بنظرشان عجیب رسیده ...که فعالیت مذهبی فوق العاده ...یهودیان یوگوسلاوی مشاهده ...قتا انرژی وپشتکار این شش هزارنفر قابل توجه تمام یهودیان دنیا است .

بقیه در صفحه ۲

اخبار ایسرائل

الغاء سوگند درداد گاهها

حیفا ـ آقای حئیم کوهن ، وزیر دادگستری ایسرائل هفته گذشته درمجمع قضات و مامورین عالیرتبه دادگستری اظهارداشت تصمیم دارد پیشنهادی بمجلس ملی ایسرائل (کنست) تقدیم نماید که بموجب آن ادای سوگند در تشریفات قضائی ملغی گردد.

وزیر دادگستری اضافه کرد که بجای ادای سوگند قضات بگواهان خاطر نشان خواهند کرد که درصورت شهادت دروغ مجازات خواهند شد .

ایسرائل و هندوستان

اورشلیم ـ دکتر اس. نهرو ، پسر عموی نخست وزیر هندوستان و رئیس انجمن بین المللی حقوق باتفاق خانم خود و بدعوت دانشگاه عبری و انجمن حقوق ایسرائل وارد این کشور گردید ، دکتر نهرو درطی کنفرانسهائی که ایراد کرد بروابط موجود بین ایسرائل وهندوستان اشاره نموده و اظهار امیدواری کرد که این روابط مخصوصا در زمینه فرهنگی وکشاورزی توسعه یابد

تقلیل عده بیکاران

حیفا ـ بمنظور بکار گماردن عده

بقیه در صفحه ۳

شماره ۷۵

بسر مناره اشتر

بقیه ازصفحه ۳

در آن کنیسا مشغول صحبت بود مورد ا... یکی از پزشکان محترمی که از اع... ۹ نفری «سازمان تاسیس شده» می باشند ... می گیرد . پزشك محترم دربیان اع... خود نسبت به کارکانون خیرخواه و... درمانگاه ایراد میکند که چرا فلان ... را درمانگاه استخدام کرده است؟

سخنگوی کانون خیرخواه در... این اعتراض ناچار پرده را بالامی... این مسئله را افشاء می کند که ... پزشك معترض تقاضا کرده بودند ... ماهی درحدود ۱۸۰۰۰ ریال دردر... بخدمت مشغول شوند ولی چون در... چنین بودجه ای نداشته است باتقاضا... موافقت نمی شود وپزشك دیگری ... پزشکی که مورد اعتراض ایشان بو... باماهی درحدود ۲۶۰۰ ریال بخد... ادامه می دهد .

اکنون این سازمان (که ... موسسین آن اشخاص باحسن نیت ... وجود دارد) بوسیله بنی آدم مو... خودرا اعلام واعلامیه ای نیز منتش... است .

این سازمان هدف وطرق ... خودرا درطی اعلامیه بیان داشته ... واین هدف تقریباً همان هدفی ... هم اکنون ازطرف کانون خیر خ... مسئولین درمانگاه باخود گذشتگی و... قابل تحسینی مدت ۱۲ سال است د...

ما ازآقایان اعضاء این ساز... (نه ازهمه آنها ، بلکه از آنها ... می دانند ماچه می گوئیم) می پرس... برای نیل باین هدف مقدس خود... خیرخواه همکاری نمیکنید وانرژ... باانرژی مسئولین درمانگاه توام ... و آنرا توسعه نمی دهید که بتو... هم درشهرستانها دایر نماید و م... هم عملی شود ؟

اگر نقصی ، سوء استفاده ... سازمان ۱۲ ساله وتنها سازمان ... ومورد اعتماد جامعه سراغ دار... صریحا اعلام نمی کنید تا افراد ... اطلاع پیدا کنند ؟

چه لزومی دارد که برای ... هدف واحد ومقدس بتشکیل س... گانه ای مبادرت نمائید ؟

مسلما سازمان مورد نظر ... نیل بهدف خود بودجه لازم د... این بودجه را افراد همین جا... بپردازند .

اکنون ۱۲ سال است که ... ماازصمیم قلب و باطیب خاطر ... که مورد اعتماد آنها واقع شد... مثبتی انجام داده است کمك مالی ... شماچرا گوشه ای ازبار پرمسئو... بعهده مسئولین درمانگاه می... خودآنها بردوش نمی گیرید ... بهترو مفیدتر حاصل شود وا... بیش از پیش مساعدت و کمك ...

این چراها وچراهای د... اشخاص بی غرض خطور می ک... به تأمل وامی دارد .

نویسندگان بنی آدم ما... می دانند ولی علت تنك نظری ... ذکر نکرده اند ـ در ... توجه به حمله بنی آدم وناسز... جریاناتی که شرح آن داد... قضایارا روشن می کند ـ و ... خوشحالیم که گاهگاهی ... مرحمت آقایان قرارمی گیر...

***

مطالب که باینجارسید ... این مقاله را فقط باشعر شر... شعری که خود نیز نمی دان... مطالب معروضه ارتباط دار... به ذوق سلیم خوانندگان ... میکنم.

... بود

...ت متبارك باد ، که ...حرب تعلیم داد ...درا خم ساخته فرو ...شوند ...ارا پراکنده ساز . ...منهدم نما ...ست ومرا رهانیده از ...ست پسران اجنبی که ...د و دست آنها دست

...ود نمو کرده مثل نهال ...های صیقلی شده ستون

...ی روبروی جمعیت ایستاده و ...ی شد ، منظره ای ازایام تاریخی ...زرك ایسرائل (کوهن گادول) ...ورد .

...صحن کنیسه بطرف راب که ...شمعدان پنج شاخه ای «مکابی ها» ...یگری یك نسخه چاپی از «کتاب ...ك حالت خشمگینانه ای که تمام ...ره کرد و شعله های شمع را

...اسم نواختن «شوفار»

...ود آمده بود ، هیجانی که ناگهان صورت ...رد گرفت دریك لحظه تمام جمعیت بخروش آمد ...دین را ازته قلب برزبان جاری ساخت

...خدای ما خدای واحد است »

... ، ادونای احاد) جمعیت سه بار این جمله را ...شم آنها معجزه ای بوقوع پیوسته باشد ، همهٔ ... و با چشمانی گریان فریادهای شادی بر کشیدند. ... همه درخود آرامش خاطری احساس میکردند ...وفق مراد خواهد گردید آنها یقین داشتند همان ...فرعون خلاصی بخشید قادر است که امروز نیز ...ت از میان دریاها عبور دهد وبسر منزل مقصود

***

... دیگری که از زمین فوتبال با پرچمها و شعار ...پلیس بطرف میدان «صیون» حرکت کرده بود ...رکرد و خودرا بمیدان صیون رساند دراین موقع ...د متفرق شوند و بخانه های خود مراجعت نمایند ... ناراضی بنظر می رسیدند زیرا قبلا بآنها توصیه ...آماده نمایند ـ ولی اکنون موقع نهار فرا رسیده و ...که خسته و گرسنه بودند ، بدون غرولند بیشتری

...خنك شد، مردم مجددا جمع شدند و در ساعت پنج ...ی رسید که کلیه وسائط نقلیه متوقف گردید (ناتمام)

روزنامه یهودی نمای

بقیه از صفحه ۱

بنظر نویسندگان گرامی بنی آدم و آن «منابع موثق» این احزاب عبارتند ازحزب مترقی وملی(!) کمونیست و حزب نیم مترقی «مپام»

درتمام شماره‌های بنی آدم کوشش و انرژی نویسندگان گرامی آن دراین راه بکاررفته است که با نقل مطالب کسب شده ازمنابع موثق و بادرج اخبار «گلچین شده» ازمطبوعات ناشر افکار احزاب وجمعیت های صد درصدملی ومترقی! ایسرائل آن کشوررا بصورت جهنمی سوزان نشاندهند که سراسر آنرا فساد وتباهی وظلم و جور و تبعیض و بیگانه پرستی فراگرفته است.

ولی درعین حال بازبکمك مطالب کسب‌شده ازهمین «منابع موثق» سعی شده است در جواراین جهنم سوزان «بهشت موعودی» راکه فقط صلح و آزادی و برادری و مساوات برآن حکومت می‌کنند درنظرخواننده مجسم کنند.

ضمنا ناگفته نباید گذاشت که گاهگاهی اخباری «غلط انداز» درکنارویالابلای مطالب کسب شده ازمنابع موثق جای داده‌اند تا ظاهرا اندکی ازغلظت ورنك قابل لمس مطالب مخصوص بکاهند.

شایدعده‌ای ازخوانندگان ارجمندما که هنوز بافتخارمطالعه نامه گرامی «بنی آدم» نائل نگردیده‌اند این اظهارات مرا حمل برمبالغه واغراق نمایند.

ولی همچنانکه درشمارهٔ گذشته باستناد قسمتی ازمطالب مندرجه بنی آدم تا حدی پرده از روی اغراض و هدف نهائی گردانندگان آن برداشتم دراین شماره سعی خواهم کرد، با نقل قسمتی دیگر از مندرجات بنی آدم (که درهرحال برای من اشمئزازآور ولی متاسفانه ضروری است) سیمای حقیقی همکاران محترم خودرا بهتر وروشنتر بنمایانم -

درشماره ۴۹ بنی آدم (۱۳ - مهرماه) در کنارسرمقاله خبری باعنوانی درشت وباین مضمون جلب نظرمی کند

«حزب دولتی مپای رو به فساد می گراید (!)

«درتاریخ ۲۶ ماه اوت نزدیکی های نصف شب عده‌ای از ساکنین کامپ مهاجرین «خلسا» واقع درگالیل علیا، مشاهده کردند آقای «میکوو» و آقای «اریه» مدیران کامپ ودوتفراز کارمندان

که همه‌شان عضو حزب مپای هستند

مقداری البسه از مخزن سخونوت دزدیده ومخفیانه بین «هواخواهان!» خود تقسیم می کنند»

ازنقل بقیهٔ این «خبرموثق» که ۳۱ سطردیگرازستونهای پرارزش بنی آدم را اشغال کرده است می گذرم زیرا جزآنکه حس نفرت بیشتر خواننده را بر انگیزد نتیجه‌ای ندارد.

همین یك خبر که نظایرآن درصفحات بنی آدم زیاد بچشم می خورد می تواند حقایق بسیاری را برای خواننده روشن کند.

من دراینجا به چگونگی قضاوت و تفکراتی که ازخواندن این خبر برای خوانندگان عزیزحاصل می‌شود کاری ندارم ولی می‌خواهم تفکرات خودرا هرچندکه بزعم آقایان کوته فکر شناخته شده باشم بنظر خوانندگان ارجمند برسانم.

دروهله اول عنوان **حزب دولتی** است که با حروف درشت درصدرخبرجای داده شده است- مقصودومنظورنویسندگان بلندفکربنی آدم ازذکر کلمه «دولتی» بدنبال حزب اینست که در ذهن خواننده کوته فکری مثل حقیر که درطی این چند سال اخیر مفهوم خاصی ازترکیب حزب دولتی استنباط کرده است چنین تزریق کنند که حزب مپای ایسرائل نیزازنوع همان احزاب دولتی مثلا حزب دولتی «دموکرات ایران» می باشد که اعضاءو نمایندگان آن بدست رئیس دولت وقت قوام السلطنه وبزورسرنیزه وخریدوفروش جوازجووغیره ازصندوق‌های آراء بیرون آورده شده وحکومت ایسرائل رادردست گرفته‌اند- این نظرسوءوتبلیغات مغرضانه ایست که ازطرف گردانندگان بنی آدم علیه دولت ایسرائل تعمدا اعمال میشود والاچه داعی دارند که کلمه «دولتی» را بدنبال حزب بچسبانند؟

اگر مقصود آنها از استعمال این ترکیب «حزب طرفداردولت» است چرا همین اصطلاح را بکار نبردند؟ درکجای دنیا یك روز نامه نگار بیغرض «حزب طرفدار دولت» را «حزب دولتی» معرفی می کند؟

فرضاکه این اصطلاح دربعضی کشور های خارج هم معمول باشد. باید توجه کردکه یك خواننده فارسی زبان درمحیط ایران در برخورد با اصطلاح «حزب دولتی» چه مفهومی از آن استنباط می کند؟

درمرحله دوم اصل خبراست که آقایان سعی کرده اند تقریبادر مشخص ترین محل روزنامه آنراجای دهند وهرقدر ممکن است مهم جلوه دهندو با بوق وکرنا اعلام کنندکه دونفر البسه دزدیده‌اند.

صرفنظر از صحت ویا سقم این خبر وعدم ذکر «منبع موثقی» که ناشر آن بوده است، میخواهم از «بلندفکران» بنی آدم بپرسم که منظورنهائی شما از نقل این خبرچیست؟- و چه افتخاری میخواهند بر افتخاراتی که طی سال گذشته ازطریق نامه نگاری حاصل فرموده اید اضافه نمائید؟

برفرض هم که این خبرصحت داشته باشدوهیچگونه غرض ومرضی هم درتنظیم آن ازطرف ناشرین اولیه که بعدا شما ازآنها «کسب» کرده‌اید بکارنرفته باشد ازدرج این خبرچه استفاده! تبلیغاتی بنفع خود میخواهید بدست آورید؟ آیا در سراسر کشورهای دموکراسی توده‌ای، آنجاکه درنظرشما و همگامان شماچون بهشت مینماید، دزدی نمی شود؟ قتل و جنایت اتفاق نمیافتد؟

شمائی که ازشنیدن خبردوقلو زائیدن بزفلان کلخوزی قرقیزستان به پایکوبی میافتید ولی طرد بزرگترین شخصیتهای همکیش خودرا از دستگاههای دولتی دموکراسی های توده‌ای باتهام واهی «انحراف» نادیده می گیرید با چه‌روئی وباکدام منطق دزدی یکی دوفردراکه در صحت آن نیزتردیداست دلیل فساد یك حزب اعلام می کنید؟

این حمله نا جوانمردانه وقضاوت مغرضانه شمابا نظریات سوء وغرض آلود فلان روزنامه نویسی که بقصد توهین به جامعه‌ما به نشر وجعل خبری سراپادروغ مبادرت می نماید و یك جامعه را متهم به نادرستی و تقلب می کند چه تفاوتی دارد؟

اگر فلان روزنامه نویس مغرض با نشر خبرغرض آلودخوداحساسات یك جامعه‌را جریحه دارمی کند شما نیز با نشراینگونه اخبار بی‌اساس علاوه برجریحه دارساختن احساسات جامعه. بی‌شرمانه حیثیات وشئون دیگر برادران همکیش ماراکه ازمیان خون و آتش موفق بتحصیل استقلال شده‌اند مورد تجاوز قرار میدهید با اینحال در نهایت گستاخی در سرمقاله خود ادعا می کنید که:

«در این یکسال سعی کرده‌ایم تبلیغات مغرضانه‌ای راکه علیه کشور جوان ایسرائل درایران بوجودآورده‌اند باشیوه‌ای صحیح و قانع کننده خنثی کنیم» زهی بیشرمی!

شما خود بوجودآورندهٔ مغرضانه ترین تبلیغات علیه کشور ایسرائل درایران بوده‌اید و این تبلیغات را با شیوه‌ای موذیانه دنبال نموده وهنوزهم «درآستانه آغازدومین سال حیات روزنامه عهده کرده اید که همچنان براه پر افتخار گذشته وفادار باشید»

***

«جهنم موجود و بهشت موعود»

بطوری که گفته شد نویسندگان بنی آدم درتمام دورهٔ پر افتخار یکساله حیات خودمخصوصادرطی دوسه ماه اخیرازهیچ نوع کوششی درراه تحقیر وتخفیف دولت ایسرائل وایراد ناجوانمردانه ترین تهمت وناسزا، حتی تهمت بیگانه پرستی وفاشیستی نسبت برهبران وسران آنکشورخودداری نکرده وخودراتا حد دشمن سرسخت ایسرائل تنزل داده‌اید.

بدون اینکه احتیاج بتشریح وتفسیر بیشتری دراینمورد داشته باشیم بنقل چند نمونه دیگرازمطالب بنی آدم که همه جاسعی کرده‌است «بهشت موعودی» درکنار «جهنمی موجود» بخوانندگان عرضه نماید اکتفاء می کنیم - لازم بیادآوری نیست که اینمطالب واخباررا بنی آدم از «منابع موثق» کسب نموده‌است.

ازشماره ۲۲ بنی آدم - ۱۲ اسفند ۱۳۳۰

«تاسف ما (بنی آدم) دراین است که حتی دولت ایسرائل که حقا بایدازتقویت فاشیستها و آزاد کردن جنایت کاران جنك و عاملین کشتار شش ملیون ایسرائل جلوگیرد یالااقل در برابر آن اعتراض جدی نماید، ازخود نه تنها کوچکترین مقاومت و اعتراضی در این باره نشان نمی‌دهد بلکه مطابق خبر آژانس‌ها و خبرگزاری ایسرائل، با حکومت فاشیستها و وارثین هیتلر در آلمان غربی، وارد مذاکرتی شده است که تلویحا بوجوددولت جنایتکاران رسمیت می‌دهد - هنگامی که مجلس ملی ایسرائل (کنست) لایحه اخذ غرامات از آلمان را مطرح نمود در خارج پارلمان مردم ایسرائل عدم رضایت آتشین (!) خود را با فریاد وهیاهو اعلام داشتند.

این خبر بخوبی باکمال تاسف نشان می‌دهد که گروهی از نمایندگان مجلس ایسرائل چگونه در جهت مخالف احساسات ملی وافکار عمومی رای به مذاکره با وارثین هیتلر و نازی‌ها می‌دهند و فریاد مردم ایسرائل را با بنزین و آتش پاسخ می گویند».

(دانیال - معلوم نیست تاسف بنی آدم از این نظر است که سران دولت ایسرائل هم از «مزدوران فاشیسم» می‌باشند و یا بخاطر تعمیم احتمالی تصمیم دولت ایسرائل دایربه مطالبه غرامت از آلمان شرقی).

(ازشماره ۴۴-۲ شهریور بنی آدم)

«انتقاد شدید حزب مپام از سیاست دولت بن گوریون» اعلامیه آقای شارت بخوبی نشان می‌دهد که دولت چگونه در سرازیری بندگی بیگانه افتاده است - دولت بنگوریون با اینگونه سیاست رنك ملی و ایسرائلی خودرا از دست داده و یکباره بسیاست هیئت حاکمه واشنگتن پیوسته است - دولت امریکا بچه منظور بکشورهای دیگر اسلحه مجانی می‌دهد؟ آیا اینکه نه هر ابجدخوانی می‌داند که منظور از این حاتم بخشی تجهیز علیه کشورشوروی و دموکرسی‌های توده‌ای و نهضت‌های آزادی بخش ملی استعمارزده می‌باشد؟

ملت ایسرائل، کارگران جوانان - سربازان - افسران وعامه مردم این توطئه پلید «شارت» را در خدمت جنك افروزان مردود و لغو دانسته وخواهند دانست - ملت ایسرائل علیه کشورهای سوسیالیستی علیه مردمی که برای استقلال خود مبارزه می کنند، علیه نگهبانان صلح جنك نخواهد کرد»

یك خبر بهشتی (از شماره ۳۲ بنی آدم - ۴ خرداد)

«بمناسبت روزکارگران از طرف حزب کمونیست وحزم مپام میتینك باشکوهی ترتیب داده شده بود - میتینك دهندگان بانظم خاصی درحالی که شعارهای کارگری در دست داشتند باعکسهای استالین وسران کارگری دنیا به پیش میرفتند»

از یك مقاله بهشتی (بنی آدم شماره ۴۳ - ۲۶ مرداد)

«کاروان صلح ایسرائل با شرکت نمایندگان چهارصد هزارنفر امضاکنندگان بیانیه صلح، برای بیان خواستهای صلح طلبان ایسرائل از تل‌آویو به یروشالیم رفت - قبل ازحرکت کاروان شعارهای زیادی افراشته گردید که در بین آنها این شعارها مخصوصا جلب نظر می کرد

- بایستی بین ۵ کشور بزرك جهان پیمان صلح بسته شود -

(دانیال- چرا فقط بین ۵ کشور بزرك و نه بین تمام کشورها اعم از کوچك و بزرك؟)

- مذاکرات با حکومت فاشیستی بن فورا قطع گردد -

- بجنك میکروبی خاتمه داده شود-

نمایندگان کاروان «باکنست» تماس گرفتند ولی هیئت رئیسه از برقراری تماس با آنان امتناع ورزید - نمایندگان کاروان اظهارداشتند اگر چنانچه (کنست) درتصمیم خود تجدید نظر ننماید صلح طلبان برای رسانیدن صدای خودبگوش مردم و کنست تدابیرمقتضی اتخاذ خواهند کرد»

کشور ایسرائل در نظر بنی آدم سراب است

(از شماره ۴۹ بنی آدم ۱۳ مهرماه)

«برای آوارگانی که تبلیغات واشتباه کاری‌های چندنفری خود خواه و مغرور که قادر بدیدن چندقدمی جلو خود نمیباشند آنها را ازخانه وکاشانه خود آواره کرده و بامیدوعده‌های توخالی وپوچ وسرابهای خیالی بتهران کشانده... این عید (سوکوت) معنی و مفهومی نمی‌تواند داشته باشد»

* * *

مطالب دیگری هم درصفحات بنی آدم درج شده است که من حتی از اشارهٔ بآنها شرم دارم و نقل مجدد آن مطالب را بهیچ وجه صلاح نمیدانم.

باوصف تمام این سمپاشی‌ها وتبلیغات زیان بخش نویسندگان محترم بنی آدم مدعی شده اند که درطی یکسال گذشته ازموجودیت کشوراسرائیل «دفاع» کرده اند. اگردر قاموس آقایان، این تبلیغات مغرضانه و حملات خصمانه «دفاع» نامیده می‌شود، بد نیست از روی همان قاموس مخصوص بخودشان معنی «حمله و یا لااقل مخالفت» را برای ما تشریح بفرمایند وبیجهت در برابر سیل اعتراض و نفرت افراد جامعه نسبت به تبلیغات مغرضانه خودحربهٔ تهمت وناسزا بلند نکنند و همه آنها را که از خواندن ویا شنیدن توهین هاو افترائات آقایان نسبت به کانون قومیت یهود فریاد اعتراض بلندمی کنند متهم به «کوته فکری» ننمایند.

من خود نیز معتقدم که «راه اصلاح معایب انتقاد صحیح ومنطقی است» ولی از شمامی پرسم که آیا روشی را که در گذشته نسبت به ایسرائل دنبال نموده و

بقیه در صفحه۳

اوضاع یهودیان

بقیه از صفحه اول

نمایندگان فوق الذکر بنا بدعوت همین عده به یوگوسلاوی رفته و از طرف آنها پذیرائی شدند وباتفاق آنها بمراکزایالتی که درسابق زیاد یهودی داشته رفتند و بر مزار شهیدان ایام جنك گریسته ودسته گلی نثارروح آنها نمودند

فقط یك راب

چگونه ممکن است روح یهودیت را در میان بقایای این قربانی عظیم حفظ نمود؟ این سوآلی بود که نمایندگان قبلا از خود می نمودند

ولی بر خلاف انتظار مشاهده شد که یهودیان باکمال شوق وشعف بکنیساها روی آور شده و باصمیمیت کاملی مراسم مذهبی اجدادی خود را انجام می دهند

البته در میان این جمعیت اشخاصی هم دیده می شدند که اعتنای زیادی بمراسم عبادتی نداشتند مثلا بدون کلاه نماز می خواندند ولی در میان جمعیت ۷۰۰ نفری فقط ۱۰ تا ۱۲ نفر از این قبیل مشاهده می شد

در قبرستانها اغلب پرچمها شد که روی آنها کلمات «مرك بر جلب توجه می نمود

از عدهٔ کثیر رابهای یوگ فقط یکنفر زنده مانده و بقیه ه آلمانی هاتیرباران یابانواع دیگر وشهید گردیده‌اند

غرور ملی

چون یهودیان یوگوسلاوی آ و شکنجه را با پایداری خیلی نموده‌اند شایان همه گونه تحسین از طرف یهودیان سایر کشور هستند از اینها گذشته یهودیان یو با مساعی خستگی ناپذیری کتاب محافل مذهبی و موزه‌ها و غیر و بطرز آبرومندانه‌ای دایر گذشته افتخار آمیز خودرا به نشان دهند و نمایندگان نامبرد این همه کوشش جز ابراز وا کاری نمی توانستند نمود

دریکی ازسخنرانیهائی که آلبرت وایس رئیس فعلی کمیته یوگوسلاوی ایراد کرد اظهار ازسرشماری بعداز جنك معلوم ۱۴ هزار نفر یهودی از چنك هیتلری و عمال موسولینی برده‌اند و از آن تاریخ تاکن هزار نفرآنها بایسرائل وبامر نموده‌اند اشخاصی که پیر یا یا از کار افتاده بودند (جوینت امریکا) در نقاط منا شده‌اند که از آنها پذیرائی بقیه فعلا بکار وکسب خود بهبودی فرهنك هم کوشش

کم اعتنائی طبقه

از رهبران نامبرده است آیا جوانان نسبت بمسائل دارند جوابدادند متاسفانه ندارند؟ بلکه بیشتر نسبت بمحا سیاسی روی آور می‌شوند موجود ۱۳۰۰ نفر طفل در ششهزار نفری وجود دارند در مدارس هستند

یکنفر ازیهودیان شهر شغل داروسازی داشت می دولت تعلیم وتربیت مذهبی ولی آموزگاران مدارس نسبت باین موضوع نشان چون یهودیان یوگو همشهریهای خود دارای هستند و بالنتیجه می‌توانند که دلشان می‌خواهد بروند اطفال یهودی تحت تربیت قرارگرفته اند که تاثیر و درعقاید آنهامینمایند واین انگیز است وبایدهرچه برای آن جست

قهرمان ملی

یهودیان یوگوسلاوی بین «قهرمانان ملی» ه یهودی وجود دارد موسو تودوروویك» که قبلا اسم بوده وفداکاریهای زیادی یهودیان یوگوسلاوی نم چندین نفر از پرفسور اعضای پارلمان می‌باشند یهودی ارتش دلیل خوبی اجتماعی آنها می‌باشد افرادمسن علاقه زیا حیات مذهبی برادران صحبت آنها خیلی محظ می‌خواهیم از اوضاع اطلاعات بیشتر حاصل برای آنها صحبت می داده و مفصلا کف می‌زد ترقیات کشور ایسرائل می‌دادیم خیلی وجد می ممکن است دلبس یهودیان یوگوسلاوی در آینده باقی نماند ولی روح غیرت ملی درقلب پایدار خواهد بود

بسر منا

بقیه از صفحه اول

ادای فریضه مذهبی درکنیساها جمع می شوند - منفردا ویا مجتمعا درکنیساها حضور می‌یابند وپس ازذکر شمه‌ای از مصائب و گرفتاری های جامعه ولزوم توجه فوری باینگونه مصائب وگرفتاری ها، ازافراد تقاضای کمك ومساعدت مالی می‌نمایند.

این تقاضاها که اغلب توام باتشویق و گاه تهدید می‌باشد، براثر استمرار، درنظر عموم بصورت یك امر عادی درآمده است یعنی هرکنیسا رونده‌ای می داند که در چنین روز هائی باتقاضا های کمك مالی که ازطرف سازمانهای مختلف بعمل می آید روبرو خواهد شد. تشویق‌ها و یا تهدیدهائی هم که از طرف متقاضیان در اینگونه موارد بعمل می‌آید تاثیر قاطعی درجریان امر ندارد زیرا نه آنعده ازافراد جامعه، مخصوصا آنعده ازطبقه متمکنین، که برای همیشه چشم وگوش خود را ازدیدن وشنیدن ناله های دردمندان و مستمندان جامعه معاف کرده‌اند باینگونه تهدیدهای خالی ترتیب اثر می‌دهند ونه آنعده از پیراندیشان ونیکوکاران که همیشه و در همه حال صادقانه وبیریا در بهبود وضع درماندگان و بینوایان کوشیده‌اند ومی کوشند توقع این نوع تشویق را - که قلب ناراحت کننده هم می‌باشد - دارند

* * *

این مقدمه را (البته بدون شعرآن) برای مقاله دیگری تهیه کرده بودم ولی نمی‌دانم چه‌شد که بی‌مقدمه در صدر این مضمون قرارگرفت.

بهرجهت گفتگو بر سر این موضوع که درایام «روش هشانا» و «کیپور» سازمان های اجتماعی جامعه ماکه باید دستگاه خود را بکمك فردفردافراد جامعه بکردش در آورند فرصت خوبی بدست می‌آورند.

یکی از این سازمانها که صابونش بگوشه لباس شما هم خورده است «کانون خیرخواه» یاهیئت مسئول امور نگاه شادروان دکتر سپیر می باشد

قریب ۱۲ سال است با پشت کار و کاری های قابل تحسین بکار خود دارد وتوانسته است براثر بی خود اعتماد قاطبه یهودیان تهران خود جلب نماید. حقیر درصدد تبلیغ این کانون نیست زیرامسئولین کانون بهتر از من می‌توانند برای کانون در حقیقت یکی ازبهترین کانون عام المنفعه جامعه مامی باشد تبلیغ کنند ازاین عمل کانون ونتایجی که ظرف حیات کوتاه خود بدست آورد بهترین تبلیغ بشمار می‌رود- ولی روز همین کیپور آقایان مسئولین درمانگاه حسب المعمول به کنیسا ه کردند - بیلان سال گذشته خود را دادند واحتیاجات خودرا از نظر سال آینده اعلام نمودند - حتما نمایندگان عزیز هم اطلاع حاصل که بودجه سال اول درمانگاه سازمان بوده است و آقایان امسال را به سیصدهزارتومان رسانیده‌اند آنرا موسسه خیریه «جوینت» پرداخت. این پولها را که پرداخت پردازد؟

ادجامعه - خیراندیشان جامعه - آنها حس تعاون عمومی آنها زند شبختانه عده آنها هم کم نیست می پردازند؟ دروهله اول برای موسسه اعتماد دارند - برای ویاشیله پیله‌ای درکارموسسه گان آن مشاهده نشده است برای ولین درمانگاه آنجارا نه برای برای کسان خود بصورت یك درنیاورده‌اند. اینها حقایق هرشخص بی غرضی متوجه آن کیپوردر کنیسائی که حقیرحضور گفتگوی کانون از تهمت ها

۱۰ تا ۱۲ نفر از این قبیل
هده می شد
در قبرستانها اغلب پرچمها
که روی آنها کلمات «مرگ بر
لب توجه می نمود
از عدهٔ کثیر رابهای یوگ
ط یکنفر زنده مانده و بقیه ه
لمانی هاتیرباران یابانواع دیگر
شهید گردیده‌اند

غرور ملی

چون یهودیان یوگوسلاوی آ
و شکنجه را با پایداری خیلی
نموده‌اند شایان همه گونه تحسین
از طرف یهودیان سایر کشور
هستند از اینها گذشته یهودیان یو
با مساعی خستگی ناپذیری کتاب
محافل مذهبی و موزه‌ها و غیر
و بطرز آبرومندانه‌ای دایر
گذشته افتخار آمیز خودرا به
نشان دهند و نمایندگان نامبرد
این همه کوشش جز ابراز وا
کاری نمی توانستند نمود
دریکی ازسخنرانیهائی
آلبرت‌وایس رئیس فعلی کمیته
یوگوسلاوی ایراد کرد اظهار
ازسرشماری بعداز جنگ معلوم
۱۴ هزار نفر یهودی از چنگ
هیتلری و عمال موسولینی
برده‌اند و از آن تاریخ تاکنون
هزار نفرآنها بایسرائل وبامر
نموده‌اند اشخاصی که پیر یا نا
یا از کار افتاده بودند
(جوینت امریکا) در نقاط منا
شده‌اند که از آنها پذیرائی
بقیه فعلا بکار وکسب خود م
بهبودی فرهنگ هم کوشش

کم اعتنائی طبقه

از رهبران نامبرده است
آیا جوانان نسبت بمسائل م
دارند جوابدادند متاسفانه
ندارند، بلکه بیشتر نسبت بمحا
سیاسی روی آور می‌شوند
موجود ۱۳۰۰ نفر طفل در
ششهزار نفری وجود دارند
در مدارس هستند
یکنفر ازیهودیان شهر
شغل داروسازی داشت می
دولت تعلیم وتربیت مذهبی
ولی آموزگاران مدارس
نسبت باین موضوع نشان
چون یهودیان یوگو
همشهریهای خود دارای
هستند و بالنتیجه می‌توانند
که دلشان می‌خواهد برو
اطفال یهودی تحت تربیت
قرارگرفته اند که تاثیر و
درعقاید آنهامینمایند واین
انگیز است وبایدهرچه ز
برای آن جست

قهرمان ملی

یهودیان یوگوسلاوی
بین «قهرمانان ملی» ه
یهودی وجود دارد موس
تودوروویک» که قبلا اسم
بوده وفداکاریهای زیادی
یهودیان یوگوسلاوی نم
چندین نفر از پرفسور ه
اعضای پارلمان می‌باشند
یهودی ارتش دلیل خوبی
اجتماعی آنها می‌باشد
افرادمسن علاقه ز
حیات مذهبی برادران
صحبت آنها خیلی محظ
می‌خواهیم از اوضاع
اطلاعات بیشتر حاصل
برای آنها صحبت می
داده و مفصلا کف می‌ز
ترقیات کشور ایسرائل
می‌دادیم خیلی وجد می
ممکن است دلب
یهودیان یوگوسلاوی
در آینده باقی نماند و
روح غیرت ملی درقل
پایدار خواهد بود

بسر مناره اشتر

بقیه از صفحه اول

ادای فریضه مذهبی در کنیساها جمع می شوند ـ منفردا ویا مجتمعا در کنیساها حضور می‌یابند وپس ازذکر شمه‌ای از مصائب و گرفتاری های جامعه ولزوم توجه فوری باینگونه مصائب و گرفتاری ها ، ازافراد تقاضای کمك ومساعدت مالی می‌نمایند . این تقاضاها که اغلب توام باتشویق و گاه تهدید می‌باشد ، براثر استمرار ، درنظر عموم بصورت یك امر عادی درآمده‌است یعنی هرکنیسا رونده‌ای می داند که در چنین روز هائی باتقاضا های کمك مالی که ازطرف سازمانهای مختلف بعمل می آید روبرو خواهد شد . تشویق‌ها و یا تهدیدهائی هم که‌از طرف متقاضیان در اینگونه موارد بعمل می‌آید تاثیر قاطعی درجریان‌امر ندارد زیرا نه‌آنعده ازافراد جامعه، مخصوصا آنعده‌ازطبقه‌متمکنین ، که برای همیشه چشم وگوش خود را ازدیدن وشنیدن ناله های دردمندان و مستمندان جامعه معاف کرده‌اند باینگونه تهدیدهای خالی ترتیب اثر می‌دهند ونه‌آنعده از راندیشان ونیکوکاران که‌همیشه و در حال صادقانه وبیریا در بهبود وضع ماندگان و بینوایان کوشیده‌اند ومی شند توقع این نوع تشویق را ـ که ناراحت کننده‌هم می‌باشد ـ دارند

• • •

این‌مقدمه را (البته بدون شعرآن) ی مقاله دیگری تهیه کرده بودم ولی دانم چه‌شد که بی‌مقدمه در صدر این ن قرارگرفت .

بهرجهت گفتگو بر سر این موضوع که درایام «روش هشانا» و «کیپور» ان های اجتماعی جامعه ماکه باید دستگاه خود را بکمك فردفردافراد بکردش در آورند فرصت خوبی می‌آودند .

یکی از این سازمانها که صابونش بگوشه لباس شما هم خورده است ون خیرخواه» یاهیئت مسئول امور گاه شادروان دکتر سپیر می باشد یب ۱۲ سال است با پشت‌کار و ی های قابل تحسین بکار خود دارد وتوانسته است براثر بی خود اعتماد قاطبه یهودیان تهران د جلب نماید . حقیر درصدد تبلیغ ین کانون نیست‌زیرامسئولین کانون بهتر از من می‌توانند برای کانون در حقیقت یکی ازبهترین کانون ام‌المنفعه جامعه مامی‌باشدتبلیغ کنند ازاین عمل کانون‌ونتایجی که‌ظرف یات کوتاه خود بدست آورده ترین تبلیغ بشمار می‌رود ـ ولی از همین کیپور آقایان مسئولین مانگاه حسب‌المعمول به کنیسا ها کردند ـ بیلان سال گذشته‌خود را دند واحتیاجات خودرا از نظر سال آینده اعلام نمودند ـ حتما دگان عزیز هم اطلاع حاصل که بودجه سال اول‌درمانگاه سه ان بوده است و آقایان امسال را به‌سیصدهزارتومان رسانیده‌اند آنرا موسسه خیریه «جوینت» اخت .این پولها را که پرداخته پردازد ؟

دجامعه ـ خیراندیشان‌جامعه ـ آنها س تعاون عمومی آنها زنده شبختانه‌عده‌آنها هم کم نیست . می‌پردازند؟ دروهله اول‌برای موسسه اعتماد دارند ـ برای ویاشیله پیله‌ای درکارموسسین گان آن مشاهده نشده‌است‌برای لین درمانگاه آنجارا نه‌برای رای کسان خود بصورت یك درنیاورده‌اند . اینها حقایقی شخص بی غرضی متوجه آن

پوردر کنیسائی که‌حقیرحضور نگوی کانون از تهمت ها و ناراحتی هائیهم که اعضاء کانون متحمل‌شده تاحدی که‌موجب دلسردی آنها را فراهم نموده سخن‌ها گفت ولی درعین حال‌اعلام نمود که علی‌رغم این ناراحتی ها اعضاء کانون باپشت کار وجدیتی بیش‌ازپیش‌بکار خود ادامه خواهند داد . و ین‌خودموجب خوشنودی است.

آقایان صحبت هاشان را کردند ، ازمردم حسب‌المعمول‌تعهدات مالی گرفتند وبا ابراز تشکررفتند ـ رفتندتابکنیساهای دیگر برسند .

آنها رفتند ودسته «قرن‌قیمتی ها» آمدند سازمانی که باز مورد علاقه جامعه می‌باشد ومردم از صمیم قلب‌بآن‌کمك می کنند . آنهاهم تعهداتی گرفتند ورفتند

نوبت به عده ای دیگر رسیده بود که تازه می خواستند سازمانی تشکیل دهند وموجویت آن را اعلام کنند ـ نه اسمی ازسازمان برده شد ونه اعضای آن معرفی شدند ـ سخنگوی سازمان خیلی حرفها زد وباحرارت هم صحبت کرد

این‌جریان‌را ماباختصار وباین شرح در شمارهٔ گذشته دانیال درج کردیم :

«مبالغی نیز در کلیه کنیساهابرای کمك به سازمانهای بهداشتی و اجتماعی بوسیله خیر خواهان جامعه تعهد گردید».

در چندکنیسای قسمتهای شمالی شهر چندتن از «صلح خواهان» که بفکر تشکیل سازمان جدیدی افتاده‌اند در لباس دلسوزی‌جامعه‌سخنرانی کردند. بطوری که یکی ازاعضاءهیئت‌تحریریه اطلاع می‌دهد دریکی ازکنیسا ها سخنگوی «سازمان درشرف‌تاسیس» باحرارت اظهار داشته است :

«... می‌خواهیم بکمك اصل ٤ ترومن اقدام به‌حفر چاه عمیق آب درمحله بنمائیم !»

دریکی دوکنیسای دیگر که جمعیت آقایان رادر «ماسك جدید» شناخته بودند اجازه صحبت بآنها ندادند .

درهرصورت ماامیدواریم که آقایان در حصول به نیات خیر موفق باشند مطلبی که برای مالاینحل مانده این است که چگونه این آقایان «طرفدار صلح» می‌خواهند دست کمك بطرف اصل ٤ ترومن «آتش افروزجنك» درازکنند !!»

ازجمله مطالب دیگری که سخنگوی این «سازمان درشرف تاسیس» عنوان‌نمود ساختن زایشگاه ـ رسیدگی بوضعیت بیماران مستمندودرمان آنها وتوسعه اموربهداشتی وغیره بود.

نمیدانم چرا درج گزارش‌مختصرفوق آقایان‌نویسندگان بنی‌آدم را عصبانی کرده وبفحاشی‌واداشته‌است ما نه‌بکسی توهین کرده‌بودیم ونه اساسا‌اسمی‌ازشخصی ویا سازمانی برده بودیم نه‌فقط اینکاررا نکرده ایم بلکه طلب موفقیت هم برای آنهاکه نیات خیردارند نمودیم ولی نویسندگان محترم بنی‌آدم درشماره اخیر خود ، ضمن درج اعلامیه ای ازطرف یك سازمان بهداشتی که طی‌آن موجودیت‌این سازمان اطلاع داده شده است « لبه‌تیز حمله» خودرا متوجه این روزنامه نموده ومقداری‌هم‌فحش‌وناسزا مرحمت فرموده اندکه ما عینا جهت انبساط خاطر خوانندگان عزیز، تراوشات مغزی‌آقایان راکه معرف دستپاچگی‌وناشیگری‌آنها میباشدنقل مینمائیم.

«نکته‌ای که شایان تذکراست‌تنك نظری روزنامه یهودی نمای دانیال وابسته‌به حزب زحمتکشان (معلوم نیست کدام یك از قطعات آن ، جناح‌بقائی یا ملکی) است که‌بجای تائید علاقمندان بترقی جامعه جنبش آنانرا مورد سخریه قرار داده و با «صلحخواه» معرفی نمودن آنان از یکسو **کینه‌حیوانی** خود را نسبت به‌نهضت صلح ابراز می دارد و از سوی دیگر بتصور اینکه علاقمندی فردی نسبت به نهضت صلح گناهی بس عظیم! است می کوشدسازمان نامبرده را تخطئه نماید.

بدنیست خوانندگان مامطلع شوند که این **مزدورفاشیسم نوع امریکائی** چگونه‌درشماره اخیر خود باسازمان نامبرده روبرو شده است در قسمت آخر گزارش « یوم کیپور » در صفحه ٦ چنین می‌نویسد:»

بنی آدم سپس قسمتی از گزارش دانیال را که فوقا درج کردیم با حذف پاراگراف آخر آن نقل کرده و چنین ادامه می دهد :

زهی بداندیشی وتنك نظری!

ـ بهرحال بکوری چشم بد اندیشان ومغرضین، ما موفقیت این سازمان و هرسازمان اجتماعی دیگر را که منظورش کمکی بحال جامعه باشد طلب‌می‌کنیم ـ نیك خواهان پیروز می شوند و کوردلان عرض خود را می برند»

قبل ازپرداختن بعلت اصلی حمله بنی آدم لازم است جسارتا توضیحی از نویسندگان گرامی آن روزنامه خواسته شود و متقابلا توضیحی هم ازطرف ما داده شود .

۱ـ چند نوع «مزدورفاشیسم» وجود دارد ؟ یك نوع آن بقول آقایان آمریکائی است آیا انواع دیگری هم‌مثلا نوع فرانسوی ـ انگلیسی ـ فیلستانی ـ لهستانی وکلخوزی وجوددارد؟

توضیحات متقابل ما

۲ ـ کینه حیوانی ـ درمیان‌حیوانات بیشتردرمورد شترصدق می کند که کینه آن به «کینه شتری» معروف است همان‌شتر زحمتکش آرامش‌طلبی که ازبی‌شعوری برای مخفی کردن خود از انظار «بداندیشان» و «تنك نظران» بسرمناره می‌رود و داد و فریاد می کند که ایهاالناس من بالای مناره هستم ، مرا به کسی نشان ندهید و این رازرا آشکارمکنید !

۳ ـ روزنامه یهودی نما ـ روز ـ نامه‌ای است که ماهیت آن را مدیر ما طی دو شمارهٔ اخیر دانیال بخوبی روشن کرده است‌و تعریف جامع آن درآن دو مقاله‌آورده شده‌است .

٤ ـ روزنامه دانیال‌هیچوقت‌وابسته به حزب زحمتکشان‌ویا هیچ حزب دیگری نبوده ونیست ولی روزنامه یهودی نمائی وجود دارد که از اول وابستگی حزبی داشته و هنوز هم دارد ودلائل وشواهد کافی هم مرتبا بدست داده و می‌دهند .

• • •

و اما نکته‌ای درباره «سازمان در شرف تاسیس» ویا تاسیس شده •

پس از انتشار شماره هفته گذشته بر حسب اتفاق ملاقاتی با یکی از پزشکان با حسن نیت وعضو موسس این سازمان ۹ نفری دست داد صحبت هائی به میان آمد ـ

همین پزشك محترم که درحسن نیت و بی نظری ایشان تردیدی نیست‌اعتراف کردند که دو نفر از اعضاء ۹ گانه منتسب و وابسته بفلان «حزب» می‌باشند و نیز اضافه فرمودند که دو نفر هم نسبت به درمانگاه نظر دارند ولی پنج نفر دیگر که اکثریت را تشکیل می دهند کاملابی نظرهستند.

گمان می کنم همین اعتراف‌صادقانه کافی باشد که علت فحاشی بنی آدم را نسبت بروز نامه دانیال برای‌خوانندگان عزیز روشن نماید:

نکته‌ای که از نظرپزشك محترم‌و بی نظر مورد اشاره شاید هنوز هم‌مکتوم مانده است اینکه علاوه برچهار نفری که ایشان خصوصیاتشان راتشریح نمودندیکنفر دیگر از اکثریت پنج نفری ، متمایل بسیاست همان دو نفری می باشد که وابستگی حزبی دارند!

ـ آقای پزشك محترم تذکر دادند که ما بهیچوجه آلت واقع نخواهیم شد و نخواهیم گذاشت اغراض خصوصی (اعم از سیاسی‌وغیره)دراین سازمان‌رخنه کند ـ ما قصد خدمت داریم و امیدواریم خدمات ما بنفع جامعه باشد

ـ عرض شد که ما هم موفقیت آقایان با حسن نیت را در نیات خیری که دارند طلب کرده‌ایم‌و غیر از اینهم نظری‌نداشته و نداریم ولی ضمنا باید توجه‌داشته باشند آنها که بقصد خاصی وارد،جریاناتی می شوند در کار خود تبحر دارند و هیچگاه آن نظر خاص را در مراحل بدوی ابراز نمی نمایندوبرای این که جلب نظر کنجکاوان را هم نکنند درپناه بی نظری صاحبان‌حسن نیت‌سنگرمیگیرند.

•••

قضیه‌دیگری هم مربوط باین جریان روز «کیپور» در کنیسای حئیم روی داد که شرح مختصر آن ، لازم‌بنظرمی‌رسد. موقعیکه یکی‌ازاعضاء «کانون‌خیرخواه»

بقیه در صفحه ۴

روزنامه یهودی‌نمای

بقیه از صفحه‌دوم

عهد کرده‌اید که درآینده نیزآنراتعقیب نمائید ، یك انتقاد «صحیح‌ومنطقی‌است»؟ شما اگر واقعا دلتان بحال کشورایسرائل می‌سوزد ومی‌خواهید معایب آنرا اصلاح کنید چرا قدم‌رنجه نمی‌فرمائید ویك‌چندی در آنجا اقامت نمی‌نمائید تا فرصت‌و میدان وسیع تری برای ابراز «انتقادات صحیح ومنطقی »خود داشته باشید ؟

آیا شما نویسندگان محترم بنی‌آدم واقعاً معتقدید ویا باورتان شده است که «انتقادات صحیح ومنطقی »شما که در صفحات روزنامه‌تان ودرمحیط‌ایران‌منعکس می‌شود خواهند توانست مثلا« معایب » کشور ایسرائل را اصلاح نماید؟

مسلماًچنین اعتقادی‌ندارید‌ولی‌ازآن‌جهت باین عقیده تظاهر می‌نمائید وسنگر «انتقاد صحیح ومنطقی برای‌اصلاح‌معایب» پناه می‌برید که‌خود را ازاعتراضات‌بحق و ابراز تنفر وخشم افراد جامعه که‌متوجه شما شده‌است، نجات دهید. گذشته از این شرط اصلی یك«انتقاد صحیح ومنطقی » آنست که آلوده باغراض‌نباشد.

آیا خود شما پس از مطالعه چند نمونه از نوشتجات ویا بنابگفته خودتان «انتقادات صحیح‌و منطقی» که‌ازروزنامه شما نقل کردم می‌توانید ادعا کنید که‌این انتقادات آلوده باغراض سیاسی‌خاصی نبوده است ؟

از این اصل که بگذاریم ، آیا شما در «انتقاد صحیح ومنطقی»خود شرایط مکانی وزمانی را رعایت‌کرده اید؟آیا وضعیت اجتماعی همکیشان مارا در ایران و تبلیغات سوئی که ازجانب سیاست‌های خاصی علیه جامعه ما بعمل می‌آید ومهمتر از همه عدم استقرار روابط سیاسی بین ایران و ایسرائل‌وبسیاری مسائل ناگفتنی دیگر را در نظر گرفته‌اید؟ هر«انتقاد صحیح و منطقی »را ولو آلوده باغراض خاصی نباشد نمی‌توان در«همه جا» و«هر موقع» ابراز کرد و شماکه مدعی « بلند فکری» هستیدلااقل باین نکته بایدتوجه‌داشته باشید که هرنوع‌مطلب ویافرضاانتقادرا که‌فلان‌روزنامه نگاریهودی درفرانسه درموردایسرائل‌درروزنامه‌خوددرج مینمایدفلان‌روزنامه نگاریهودی‌مصری‌نمیتواند درروزنامه خود چاپ کند و همچنین یك روزنامه نگاربی‌غرض‌یهودی‌ایرانی‌با توجه به‌موقعیت‌مکانی‌وزمانی کشورخودنمی‌تواند و نباید خط مشی معینی را که فرضا یك روزنامه نگار یهودی در لهستان برای خودانتخاب کرده‌است، کور کورانه تبعیت کند ومطالب «کسب شده» راباعتباراینکه از « منابع موثق » بدست آمده بدون رعایت جوانب امر بدست خوانندگانی که درمیان آنهااحیاناًافرادمغرض‌ویاغیریهودی هم‌پیدامیشود بسپارد

من بیش از این نمیخواهم وارد جزئیات شوم و اگر آقایان نویسندگان بنی آدم‌احیاناًبرخلاف انتظارخودمشاهده می کنندکه طی دومقاله اخیر بتفصیل و به شدت‌روش آنهارا درمسئله ایسرائل‌مورد انتقادقرارداده‌ام باین‌علت‌است که‌مطالب منتشره درشماره های دوسه ماه اخیر آن روزنامه نسبت بایسرائل یکی از دیگری خصمانه‌تر ومغرضانه‌تربوده و این روش خصمانه بشدت قوس صعودی پیموده است گرچه با آشنائی که به « طرز تفکر و خصوصیات روحی » آقایان حاصل است کمتر انتظار می‌رودولی‌هنوز تاحدی‌امیدوارم که این دو مقاله تا آن‌حد مؤثر واقع شده باشد که‌نویسندگان بنی‌آدم را بلزوم تغییری ـ ولوجزئی‌واندك ـ در خط مشی ناصحیحی که تاکنون در موردکشور ایسرائل درپیش گرفته‌اند تشویق‌نمایدولی درهردوصورت ، خواه این امیدضعیف‌بر آورده شود یانشود ، ازنظر وظیفه روزنامه‌نگاری وتا آنجا که درحدود توانائی من بوده است ، این وظیفه اجتماعی را انجام داده‌ام

ضمناًباید اضافه‌کنم همانطور که در درشماره گذشته‌اشاره‌شد هیچ‌بعیدنیست که نویسندگان محترم بنی‌آدم بجای توجه به این انتقادات سیل تهمت‌و افترا و دشنام وناسزا ، از نوع همان ناسزاها و تهمت هائی که‌در قاموس سیاسی مخصوص خود انباشته دارند بجانب نویسنده سرازیر کنند ولی بمصداق

آئینه گرعیب‌توبنمود راست
خودشکن، آئینه‌شکستن‌خطااست

مطمئنم که نویسندگان گرامی بنی‌آدم از این آئینه شکستن‌هامادامی که‌عیب خود را« راست‌ننمایند » سودی نخواهند برد و تهمت‌های‌فاشیستی ، ارتجاعی،مزدوری فاشیسم ، آتش افروزی جنك و امثالهم که ازشدت کثرت استعمال درموردهرکس بحد ابتذال کشانده‌اند دردی ازآنها دوا نخواهد کرد نه فقط دردی دوا نخواهد کردبلکه اطمینان‌دارم که‌سیمای‌حقیقی آنها را بهتر نشان خواهد داد و نتیجتاً مورد تنفرو درعین حال سخریه و مضحکه عدهٔ بیشتری ازافراد جامعه قرارخواهند گرفت وحصول‌چنین نتیجه‌ای‌خود ازنظر اجتماعی یك‌نتیجه مثبت میباشد .

بدیهی است نه‌نویسندگان گرامی بنی‌آدم و نه‌خوانندگان عزیز نبایدانتظار داشته‌باشند که در قبال ناسزاها و تهمت هائی که‌نویسندگان بنی آدم در مورد دو مقالهٔ اخیر نثارنگارنده‌خواهندنمودجوابی بدهم . البته‌جواب‌درموردی‌است که‌منطق‌و استدلال دربین باشد ولی وقتی‌نویسنده‌ای در منطق فروماند و باحربه تهمت و ناسزا بمیدان آمد دلیل عجزو درماندگی او است‌و من بهیچ‌وجه‌عادت ندارم‌افرادی راکه بعجزو درماندگی خود اعتراف می کنند مورد حمله قرار دهم .

اخبار ایسرائل

بقیه از صفحه ۱

بیشتری‌از بیکاران، آژانس یهود ترتیباتی فراهم کرده‌است‌تاهزاران‌نفر ازمهاجرینی که در نواحی غیر زراعتی بسر می‌برنددر امورکشاورزی مشغول کارشوند .

بمهاجرین ۱۰ دونام زمین‌و بذرداده خواهدشد .

احتیاجات خواربار

حیفا ـ نخستین کشتی حامل گوشت توسط کمپانی مریدور از اریتره بسوی ایسرائل عزیمت‌نمود و ازقرار معلوم گویا بیش از ۲۰۰ تن گوشت کاشر ارسال شده است

کشتی مزبور از کانال سوئز عبور نمود و مقامات مصری با عبورش موافقت کردند .

دانیال

زیر نظر هیئت تحریریه
دفتر اداره : چهارراه حسن آباد
کوچه همت آباد ـ کاشی ۲۲

سال اول
۳شنبه ٦ آبان ماه ۳۳۱

روز بازخواست

بقیه از صفحه ۱

یهودیان مبارزه را آغاز نموده و با بریدن کابل ایستگاه فرستنده از پخش کتاب سفید جلوگیری کردند ـ ادارت مهاجرت را آتش زده و اسناد آنرا از بین بردند ـ فردای آنروز تعطیل عمومی اعلام گردید و چندین هزار نفر از جوانان درمیدان فوتبال دبیرستان عبری به تظاهرات پرداختند در موقع خروج، پلیس انگلیسی جلو تظاهر کنندگان را گرفت ولی جوانان یهودی صف پلیس را هم شکسته و بطرف میدان صیون بحرکت درآمدند ـ اینك بقیه جریان

هنوز قبل از ظهر بود که جمعیت انبوه تظاهر کنندگان چون سیلی خروشان صف پلیس انگلیسی را درهم شکسته و با پرچمهای سفید و آبی و شعار های ملی خود، بطرف میدان صیون بحرکت درآمد.

در همین ساعت، اجتماع عظیم دیگری در کنیسه « یشورون » بزرگترین معبد یهودیان در اورشلیم جمع شده بود. این اجتماع که بالغ بر پنجهزار نفر می شد همه از افرادی تشکیل یافته بود که یا در سنین متوسط عمر بودند و یا پیر و معمر.

اجتماع کنندگان که همه شال مخصوص نماز (صیصیت) برروی سر و یا دور گردن خود داشتند در صفوف منظم و مرتب درفاصله بین نیمکتها و صندلیها قرار گرفته و گاهگاهی درحین بجاآوردن نماز مخصوصی که آهسته و درمحیطی ساکت انجام می شود به سجود های کوتاه رفته و گاه برسینه خود میکوفتند.

زنان که درقسمت جداگانه ای از صحن کنیسه و یا در بالکون قرار داشتند با چشمانی اشکبار و آتشین رنك باین صحنه روحانی خیره شده و گاهگاهی آه میکشدند. و درحالیکه مثل یك دستگاه خودکاری نماز خودرا بجا می آوردند افکار آنها بر فراز آسمان های اروپا طیران می کرد، یکی بسرنوشت برادرخود درورشو میاندیشید ـ دیگری دختر تازه عروس خودرا که در وین باقی مانده بود بیاد می آورد وعده ای کودکان و نوه های خودرا که برای همیشه از دیدارشان محروم میماندند بخاطر می آوردند. زیرا شش ملیون از افراد یهودی هنوز در دام آدمخواران بین «دنیستر» و «رن» گرفتار بودند، دامی که بسرعت تنگتر میشد ـ در چنین وضعیتی دولت اعلام کرده بود که فقط به هفتاد و پنج هزار نفر آنها اجازه فرار از این دام وحشتناك خواهد داد و بقیه را در صورتیکه در صدد فرار ورهائی هم بر آیند مجدداً بدرون دام پرتاب خواهد کرد.

صدای رسای راب بزرك در صحنه کنیسه طنین انداز گردید.

«متبارك باد خدای ما که درهمه جا حاضر است، متبارك باد او که شریعت را به قوم خود عطا فرمود»

راب اعظم که مراسم مذهبی را هدایت می کرد درهای منبت کاری قدس الاقداس را که در عقب محراب قرار داشت گشود. درآن جایگاه مقدس شش حلقه طومار بلند که در عالی ترین پارچه های مخملی بالبه های ملیله دوزی شده پیچیده شده بود قرار داشت. در راس هر طومار و از میان پوشش مخملی آن دو تکه چوب گرد نازك خارج شده بود که بر روی هر یك قندیلهای ظریف نقره ای کوچك (ریمونیم) با یك ردیف آویز های نقره ای مخصوص خود، قرار گرفته بود. راب درمقابل قدس الاقدس زانو زد، لبه پوشش مخملی اولین طومار را بوسید و آنرا در بغل گرفت. پس از او ٥ نفر دیگر از روحانیون معمر بطرف جایگاه مقدس رفته و پس از ادای همان تشریفات هریك طوماری در آغوش گرفتند راب اعظم در جلو و ٥ نفر دیگر پشت سر او در حالیکه هر یك طوماری در بغل داشتند بانظم خاصی در اطراف محراب به طواف پرداختند.

درمیان سکوت مطلق جمعیت فقط صدای بهم خوردن آویز های نقره ای شنیده می شد و حاضرین در کنیسه برای بوسیدن لبه های مخملی طومار ها بطرف حاملین فشار می آوردند. زنان که در بالکونها قرار داشتند و آن عده از مردان که امی توانستند خود را به طومار ها برسانند بوسه های خودرا با سرانگشتشان پرتاب می کردند ـ همینکه طواف حاملین طومار بپایان رسید، سه مرتبه (شوفار) نواخته شد (شوفار بوق مخصوصی از شاخ قوچ است که در موارد معین و ادعیه خاصی با آهنگی مرتعش کننده نواخته می شود ـ مترجم) و جمعیت هر بار به شنیدن صدای شوفار باآهنگی دسته جمعی و بلند آیه مخصوصی را ادا کرد.

طومار ها را در یك ردیف و پهلوی هم روی محراب قرار دادند و راب بزرك و ٥ نفر از ملازمین او آنها را ازمیان پارچه های مخملی بیرون آوردند. هریك از این طومار ها عبارت از نسخ خطی کتاب حضرت موسی (تورات) بود که بر روی پوست مخصوصی نوشته شده بود این شش جلد تورات را بطور کامل با پوشش های مخملی مخصوص و قندیلهای نقره ای آن از کنیسه های یهودیان در آلمان که بدست نازی ها آتش زده شده بود نجات داده بودند. هریك از این طومار ها بدوردو قرقره چوبی می پیچید.

حاملین طومار ها بطرف محراب رفتند و هریك بنوبت آیه مخصوص و منتخبی را از طومار های شش گانه قرائت کردند. برای یافتن این آیات گاه لازم می شد که طومار را بیست یا سی یارد بدور قرقره چوبی به پیچانند ولی این عمل برای حاملین طومار بسیار ساده و بهمان سهولت که صفحه علامت گذاشته کتابی را باز نمایند می نمود. همین که تلاوت آیات بپایان رسید، شش حلقه تورات را مجدداً در پوشش های مخملی خود جای داده و یکبار دیگر بدور کنیسه با همان تشریفات گردانده و در قدس الاقداس قرار دادند و درهای آن بسته شد.

سکوت عمیقی سراسر صحن کنیسه را فرا گرفته بود و کمترین صدائی یا زمزمه ای از احدی بر نمی خاست ـ نفس ها در سینه ها تنگی می کرد. همه در انتظار شروع نماز بعدی بودند نمازی که طبق رسوم می بایستی با آهنك و نوای مخصوصی از طرف راب قرائت شود. ولی در همین لحظه راب بزرك که رو به قدس الاقداس ایستاده بود بجای شروع نماز مخصوص ناگهان بطرف جمعیت چرخید و دست های خود را بالای سر گرفت و با صدائی رعد آسا و تکان دهنده این قسمت از «مزامیر داود» را خواند.

«خداوند که صخره من است متبارك باد، که دستهای مرا بجنك و انگشتانم را بحرب تعلیم داد
ای خداوند آسمانهای خودرا خم ساخته فرو بیا و کوهها را لمس کن تا دود شوند
رعدرا جهنده ساخته آنهارا پراکنده ساز.
تیرهای خودرا بفرست و آنهارا منهدم نما
دست خودرا از اعلی بفرست و مرا رهانیده از آبهای بسیار خلاصی ده ـ ازدست پسران اجنبی که دهان ایشان بباطل سخن میگوید و دست آنها دست دروغ است.
تا پسران ما درجوانی خود نمو کرده مثل نهال ها باشند، ودختران ما مثل سنگهای صیقلی شده ستون های قصر.»

این صحنه هیجان انگیز در حالیکه راب بزرك روبروی جمعیت ایستاده و دستهای خودرا بالا کرده واشك ازچشمانش سرازیر می شد، منظره ای ازایام تاریخی گذشته ایسرائل رادرنظرها مجسم می کرد که کاهن بزرك ایسرائل (کوهن گادول) باتفاق جمعیت مراسم مذهبی مخصوص را بجا می آورد.

دو نفر از ملازمین راب ازسمت چپ وراست صحن کنیسه بطرف راب که هنوز اشك می ریخت حرکت کردند. یکی ازآنها شمعدان پنج شاخه ای «مکابی ها» را که هرپنج شاخه آن روشن بود دردست داشت ودیگری یك نسخه چاپی از «کتاب سفید» انگلستان. راب کتاب سفیدرا گرفت وبا یك حالت خشمگینانه ای که تمام اندام اورا برعشه در آورده بود آنرا پاره پاره کرد و شعله های شمع را بزیر آن گرفت.

تورات مقدس و مراسم نواختن «شوفار»

هیجانی عجیب در جمعیت بوجود آمده بود، هیجانی که ناگهان صورت غرشی سهمگین و طوفانی دهشتناك بخود گرفت دریك لحظه تمام جمعیت بخروش آمد و با فریادهای بلند این اصل مقدس دین را ازته قلب برزبان جاری ساخت.

« بشنو ای ایسرائل ـ خدای ما خدای واحد است »

(شمع ایسرائل ـ ادونای الهنو، ادونای احاد) جمعیت سه بار این جمله را تکرار کرد و بعد مثل اینکه جلو چشم آنها معجزه ای بوقوع پیوسته باشد، همهٔ مردان یکدیگر را در آغوش گرفتند و با چشمانی گریان فریادهای شادی بر کشیدند.

جمعیت کنیسه را ترك کرد همه درخود آرامش خاطری احساس میکردند و یقین داشتند که دیگر همه چیز بر وفق مراد خواهد گردید آنها یقین داشتند همان خدائی که اجداد آنها را ازچنك فرعون خلاصی بخشید قادر است که امروز نیز فرزندان و نواده های آنها را بسلامت از میان دریاها عبور دهد و بسر منزل مقصود و «ارض موعود» برساند.

* * *

اجتماع چندین هزار نفری دیگری که از زمین فوتبال با پرچمها و شعار های خود و پس از شکستن صف پلیس بطرف میدان «صیون» حرکت کرده بود از مرکز شهر اورشلیم جدید عبور کرد و خودرا بمیدان صیون رساند دراین موقع رهبران جمعیت دستور دادند افراد متفرق شوند و بخانه های خود مراجعت نمایند ولی مردم از این دستور تا حدی ناراضی بنظر می رسیدند زیرا قبلا بآنها توصیه شده بود که خودرا برای مبارزه آماده نمایند ـ ولی اکنون موقع نهار فرا رسیده و هوا بشدت گرم شده بود و افراد نیز که خسته و گرسنه بودند، بدون غرولند بیشتری بخانه های خود رفتند.

بعد ازظهر، که هوا کمی خنك شد، مردم مجددا جمع شدند و در ساعت پنج کثرت جمعیت در میدان صیون بحدی رسید که کلیه وسائط نقلیه متوقف گردید. (ناتمام)

بسر مناره اشتر

بقیه از صفحه ۳

در آن کنیسا مشغول صحبت بود مورد اعتر... یکی از پزشکان محترمی که از اعضـ... ۹ نفری «سازمان تاسیس شده» می باشند قر... می گیرد. پزشك محترم دربیان اعترا... خود نسبت به کار کانون خیرخواه و مسئ... درمانگاه ایراد میکند که چرا فلان پزش... را درمانگاه استخدام کرده است؟

سخنگوی کانون خیرخواه درمقا... این اعتراض ناچار پرده را بالا می زند... این مسئله را افشاء می کند که آقـ... پزشك معترض تقاضا کرده بودند که... ماهی درحدود ۱۸۰۰۰ ریال دردرمان... بخدمت مشغول شوند ولی چون درمانگ... چنین بودجه ای نداشته است باتقاضای ای... موافقت نمی شود و پزشك دیگری یعنی... پزشکی که مورد اعتراض ایشان بوده... باماهی درحدود ۲۶۰۰ ریال بخدمت... ادامه می دهد.

اکنون این سازمان (که در... موسسین آن اشخاص باحسن نیت و بی... وجود دارد) بوسیله بنی آدم موجو... خودرا اعلام واعلامیه ای نیز منتشر نـ... است.

این سازمان هدف وطرق نیل بـ... خودرا درطی اعلامیه بیان داشته است... واین هدف تقریباً همان هدفی است... هم اکنون ازطرف کانون خیر خـوا... مسئولین درمانگاه باخود گذشتگی وفدا... قابل تحسینی مدت ۱۲ سال است دنبال... ما ازآقایان اعضاء این سازمان... (نه ازهمه آنها، بلکه از آنها که خـ... می دانند ماچه می گوئیم) می پرسیم... برای نیل باین هدف مقدس خود با... خیرخواه همکاری نمیکنید وانرژی خـ... باانرژی مسئولین درمانگاه توام نمی... و آنرا توسعه نمی دهید که بتواند... هم درشهرستانها دایر نماید و منظور... هم عملی شود؟

اگر نقصی، سوء استفاده ای در... سازمان ۱۲ ساله وتنها سازمان بهـ... ومورد اعتماد جامعه سراغ دارید، صریحا اعلام نمی کنید تا افراد جامـ... اطلاع پیدا کنند؟

چه لزومی دارد که برای تعقیب... هدف واحد ومقدس بتشکیل سازمان... گانه ای مبادرت نمائید؟

مسلما سازمان مورد نظر شما... نیل بهدف خود بودجه لازم دارد و... این بودجه را افراد همین جامعه... بپردازند.

اکنون ۱۲ سال است که افراد... ماازصمیم قلب و باطیب خاطر به تنها... که مورد اعتماد آنها واقع شده و... مثبتی انجام داده است کمك مالی می... شماچرا گوشه ای ازبار پرمسئولیتی... بعهده مسئولین درمانگاه می باشد... خودآنها بردوش نمی گیرید، تا... بهتر و مفیدتر حاصل شود وافراد جا... بیش از پیش مساعدت و کمك کنند... این چراها وچراهای دیگر در... اشخاص بی غرض خطور می کند و آ... به تأمل وامی دارد.

نویسندگان بنی آدم مارا تنگ... می دانند ولی علت تنك نظری را بـ... ذکر نکرده اند ـ در هـر... توجه به حمله بنی آدم وناسزای او... جریاناتی که شرح آن داده شد... قضایارا روشن می کند ـ و ما بنو... خوشحالیم که گاهگاهی مورد لـ... مرحمت آقایان قرارمی گیریم.

* * *

مطالب که باینجا رسید متوجه... این مقاله را فقط باشعر شروع کر... شعری که خود نیز نمی دانم تا چه... مطالب معروضه ارتباط دارد واین... به ذوق سلیم خوانندگان عزیز... میکنم.

(محصل)

هم وکیل لازم

انتخاب وکیل باتشکـ...

درشماره ۲۹ « عالم یهود» ... بامضای همکار محترم ما آقای کرمانیان ... یك عنوان فرعی ویا باصطلاح « سوتیـ... بهتر نیست از حق کامل خود استفاده ...

ظاهرا منظور نویسنده محترم ... دیگر مقالات خودرا بی امضاء بدرج ... مقدمه که این مسئله را « بشکل پیشـ... جامعه» مطرح کرده اند، این بوده ... شده را نظریه قطعی و یا عقیده کلی ... کافی است بجمله دیگری ازمقدمه تو... « از دوستان وروشنفکران و... نموده.. نظریات مخالف و یا موافق... عمومی جامعه، یکدل ویکصدا بانجام آ...

ازاین توضیح که بگذریم باصل مسـ... قریب نیم قرن است با آن مواجه میباشد واز... بود ـ مسئله ای که خواه ناخواه اعم از... آثاری از خود درحیات اجتماعی جامـ...

برای اینکه بتوانیم این مسئله ... ازروی اصول صحیحی آنرا تجزیه و... که طرفدار لغو انتخابات وکیل اقلیت ... را مورد سنجش وداوری قرار دهیم.

اوضاع سیاسی ایسرائل

درراه تشکیل وتو...

مسئله فلسطین و...

پس از کناره گیری دوتن ازوزر... جبهه مذهبی از کابینه بن گوریون (... شرح آن درشماره ۱٦ دانیال داده شـ... مذاکراتی بین نخست وزیر ایسرائل ... رهبران بعضی احزاب آن کشور بمنظ... تشکیل وتوسعه یك کابینه ائتلافی صو... گرفت ـ یکی از این احزاب، حـ... رقی خواه (پروگرسیو) می باشد که ... نماینده در پارلمان دارد و هنوز تصـ... خودرا مبنی برقبول ویارد دعوت بن گوریـ... برای ورود در کابینه ائتلافی اعلام نکر... است.

نخست وزیر در دعوتی کـ... «پروگرسیوها» برای ورود در کابینـ... بود برنامه مشترکی را در ٦ قسمت باین شـ... که مورد اعتماد آنها واقع شده و ... توان کرده است ـ جمع آوری براکند گا... مثبتی انجام داده است کمك مالی می ... حکیم دموکراسی و مقاومت در برا... شماچرا گوشه ای ازبار پرمسئولیتی ... روهائی که درصدد انهدام آن هست... بعهده مسئولین درمانگاه می باشد ... سیاست خارجی موافق با احتیا... خودآنها بردوش نمی گیرید، تا ... نیت ومهاجرت ـ سازش درامور مذهـ... بهتر و مفیدتر حاصل شود وافراد جا... رژیم اجتماعی که در آن رژ... بیش از پیش مساعدت و کمك کنند ... عناصر مختلف موفقیت های یکدیگـ... این چراها وچراهای دیگر در... تسهیل نمایند ـ و قبول اصل پیش آ... اشخاص بی غرض خطور می کند و آ... کار از طرف کلیه طبقات سـ... به تأمل وامی دارد.

نویسندگان بنی آدم مارا تنگ... گرچه بین «پروگرسیوها» و بن گو... می دانند ولی علت تنك نظری را بـ... سرمسائل اصولی اختلافی موجود... ذکر نکرده اند ـ در هـر ... اشکالاتی در زمینه تقسیم وزارت... توجه به حمله بنی آدم وناسزای او... ممکن است پیش آید با اینحال تصـ... جریاناتی که شرح آن داده شد ... رود که مسئله اخیر مادامی ... قضایارا روشن می کند ـ و ما بنو... اکرات کاملا پیشرفت نکرده باشد... خوشحالیم که گاهگاهی مورد لـ... گفته می شود بن گوریون این... مرحمت آقایان قرارمی گیریم. تاکید کرده است که باوجودی کـ... توسعه کابینه ائتلافی می باشد هیـ... نخواهد بود برای حصول چنـ... ...ه ای بهر پیشنهادی تن دردهد. علاوه بر «پروگرسیوها» مذاکر...

دنیای یهود

سال اول
۳شنبه ۶ آبان‌ماه ۱۳۳۱

شماره هجدهم
تکشماره ۲ ریال

هم وکیل لازم است هم انجمن

انتخاب وکیل باتشکیل انجمن مغایر نیست

درشماره ۲۹ «عالم یهود» مقاله‌ای تحت عنوان «وکیل یا انجمن؟» بامضای همکارمحترم ماآقای کرمانیان مدیرروزنامه درج شده بود. برای این‌مقاله یك عنوان فرعی‌ویا باصطلاح «سوتیتر» هم باین شرح انتخاب شده بود: «آیا بهترنیست از حق کامل خود استفاده کنیم ووکیل نداشته باشیم؟»

ظاهرا منظورنویسنده محترم ازقیدامضاء خود درذیل مقاله (باتوجه باینکه دیگر مقالات خودرا بی امضاء یدرج رسانده اند) ومخصوصا تصریح این نکته در مقدمه که این مسئله را «بشکل پیشنهاد جدیدی برای بحث‌آزاد ومقدماتی درمیان جامعه» مطرح کرده اند، این بوده است که خوانندگان «عالم یهود» نظرابراز شده را نظریه قطعی و یا عقیده کلی آن روزنامه تلقی نکنند. برای تائید این‌مطلب کافی است بجمله دیگری ازمقدمه توجه نمائیم می‌نویسند:

«از دوستان وروشنفکران وصاحب نظران‌خواهشمندیم دراین بحث‌شرکت نموده.. نظریات مخالف و یا موافق‌خودرامطرح کنند تا درصورت قانع شدن‌افکار عمومی جامعه، یکدل‌ویکصدا بانجام‌آن همت گماریم»

ازاین‌توضیح که بگذریم باصل‌مسئله توجه میکنیم، مسئله‌ای که‌درهرحال‌جامعهٔ ما قریب‌نیم‌قرن‌است باآن‌مواجه میباشدوازاین‌پس نیز آنطور که بنظرمیرسد مواجه‌خواهد بود. مسئله‌ای که خواه ناخواه اعم ازاینکه نظرمثبت ویا منفی نسبت‌بآن اتخاذشود آثاری از خود درحیات اجتماعی جامعه ما باقی‌خواهد گذاشت.

برای اینکه‌بتوانیم این‌مسئله را با یك نظرمنطقی مورد مطالعه قرارداده‌و ازروی اصول‌صحیحی آنرا تجزیه وتحلیل‌نمائیم لازم‌است قبلا اصول‌عقاید کسانی‌را که طرفدارلغوانتخابات وکیل‌اقلیت میباشند تشریح نموده وسنجش‌وداوری‌قرارد هیم.

بقیه درصفحه ٤

مولود اعلیحضرت شاه

پریروز مصادف با روز سی‌و چهارمین‌سال تولد اعلیحضرت همایون شاهنشاه بود.

هیئت تحریریه دانیال این مولود سعید را بذات همایونی صمیمانه تبریك میگوید.

قوز انگلستان رادر دنیا ریشه‌کن کنید ومظالم آنها را بدنیا اعلام نمائید – شعار جمعیت مربوط به «مقاله روزبازخواست»

اخبار یهودیان جهان

فاروق پادشاه سابق مصر متهم بتحریکات علیه یهودیان میباشد. دولت فرانسه بهیئت بازرسی یهودیان آن کشور کمك میکند – آلمان شرقی محکومین جنك و نازیها را آزادکرده است! قدردانی ازیك پزشك یهودی – تجدید ساختمان کوی یهودیان آمستردام – محکومیت نازیها – تعلیم یهودی – یهودیان هندوستان

فاروق متهم میشود

قاهره – تحقیقاتی که ازطرف‌مقامات صلاحیتدار مصر بعمل آمده نشان می‌دهد که فاروق پادشاه سابق مصر مسئول حملاتی‌است که درچهار سال اخیردر کویها وبازار های یهودی‌نشین قاهره بعمل‌آمده واضافه می‌نمایند که این‌حملات بدست‌افراد «گارد آهنین» وابسته بفاروق و تحت ریاست دکتر یوسف رشاد صورت‌میگرفته است

دادگاه نظامی در نظر دارد فاروق راغاییانه برای جنایاتی که نسبت بستاباع مصری‌واملاك عمومی بعمل آورده‌محاکمه نماید.

درفرانسه هیئت بازرسی برای تعیین واسترداد اموال‌بلاوارث یهودیان شروع بکار کرده است

موقعیکه آلمانهافرانسه‌رااشغال کردند وحکومت‌دست‌نشانده‌ویشی روی کار آمد، اداره‌ای بنام ادارهٔ امور یهودیان تاسیس گردید. اکنون‌یك هیئت بازرسی‌ازطرف سازمانهای یهودیان فرانسه، و با اجازه وزارت دارائی فرانسه، مشغول‌رسیدگی بپرونده‌های این اداره شده است.

ازمطالعات‌مقدماتی این هیئت چنین معلوم شده است‌که ٦٥ هزار نفر یهودی مورد چپاول حکومت ویشی قرار گرفته بودند وکالاهای تجارتی وسهام‌بازرگانی

بقیه درصفحه ۳

اوضاع سیاسی ایسرائیل

درراه تشکیل وتوسعه‌یك کابینه ائتلافی – مسئله فلسطین وسازمان ملل متحد

پس از کناره گیری دوتن‌ازوزرای جبهه مذهبی از کابینه بن گوریون (که شرح آن درشماره ۱٦دانیال داده‌شد.) مذاکراتی بین نخست‌وزیر ایسرائیل و رهبران بعضی احزاب آن کشور بمنظور تشکیل‌وتوسعه یك کابینه ائتلافی صورت گرفت – یکی از این احزاب، حزب نیز بین بن گوریون ولیدرحزب مذهبی میزراحی صورت گرفته است در این مذاکرات نخست‌وزیرایسرائیل خاطرنشان ساخته است که‌حاضراست یك‌پست‌وزارت درکابینه به این‌حزب واگذار نماید

***

بقیه درصفحه ۲

قابل توجه جناب آقای وزیر امورخارجه

این دولت را بادولت‌های دیگر اشتباه‌نکنید!

هفته گذشته درروزنامه کیهان‌خبری نقل از خبر گزاری عرب درج شده بود که درصورت‌صحت‌می‌تواند موجب‌اعتراض شدیدمحافل و مطبوعات ملی قرار گیرد.

بموجب این خبر گویا دولت‌عراق «ایران را متهم ساخته است که در مورد فعالیت های اقتصادی و سیاسی یهودیان ایران، سکوت اختیار کرده و سهل‌انگاری نموده است» ونیز‌بقرار اطلاع همان خبر گویا «سفارت عراق‌در

بقیه در صفحه ٤

قلعه عزرا -۴- اثر: آرتور کوئیستلر

ترجمه وتلخیص: ی.ا.

روز بازخواست

صحنه‌ای ازقیام دلاوران یهود علیه انگلستان

(خلاصه قسمت های قبل)

درماه اوت ۱۹۳۹ یعنی یکماه قبل از آغاز جنك جهانی دوم، دولت انگلستان که دولت قیم فلسطین بودکتاب سفیدی منتشرو اعلام‌کرد که‌درظرف پنجسال بعد یعنی تا۱۹٤٤ فقط به ۷۵هزاریهودی اجازه ورود بفلسطین خواهدداد واز آن پس در های کشور را بروی یهودیان خواهد بست یهودیان‌مقیم فلسطین علیه این تصمیم قیام نموده واز پخش متن کتاب سفید بوسیله رادیوی فلسطین با بریدن کابل ایستگاه جلوگیری کردند – ادارات مهاجرت را آتش زده واسناد آنرا ازبین بردند – فردای آن‌روز تعطیل عمومی اعلام گردید و چندین

بقیه‌در صفحه ۳

ازجوئیش کرونیکل

ترجمه: العازار کهن‌صدق

دولت کانادا با تبعیض نژادی مبارزه میکند

دولت کانادا تصمیم دارد دستوراتی صادر نماید که ازهرگونه تبعیض مذهبی یا نژادی در ادارات دولتی آنکشور جلوگیری نموده وحقوق اجتماعی تمام اتباع خودرا از هرمذهب یا نژاد هستند بطور کامل محفوظ دارد.. نه تنها درادارات دولتی بلکه درکلیه تجارتخانه ها و موسسات صنعتی نیز این قانون اجراء خواهد شد و کنگره یهودیان کانادا که چندی قبل چنین تقاضائی‌را از دولت نموده بود با خوشوقتی کامل این تصمیم دولت را استقبال کرده و درتمام محافل اقتصادی خود که نقش مهمی در کانادا بازی‌می‌کنند آنرا بمورد اجراء گذارده است.

چند سالی است که در قوانین کانادا اصلاحاتی بعمل می‌آید (گرچه هنوز هم کامل نشده) ولی بطورکلی بنفع طبقات اقلیت و حفظ آنها در مقابل تبعیضات میباشد.

درشهر اوتاریو اخیرا قانونی‌بمورد اجراء گذارده شده‌که هیچکس بدلایل نژادی یا مذهبی یا رنك پوست بدن یا ملیت اولیه خود نباید مشمول هیچگونه تبعیضی‌شود ودر نتیجه اینقانون روابط حسنه ای بین اکثرطبقات برقرار گردیده است.

در شهر تورنتو درسابق معمول بود که کسی حق نداشت در دانشکده حقوق تحصیل‌کند مگر با کسب اجازه قبلی از دولت ولی در نتیجه اجراء قانون مزبور این تبعیض ازبین رفته‌است.

در مانیتوبا مقامات دولتی از نصب

بقیه درصفحه ۳

اخبار ایسرائیل

ایسرائیل حسابهای مسدود پناهندگان عرب‌را آزادمیکند

نیویورك – کمیسیون‌سازش‌فلسطین، طی دوازدهمین گزارش خود درهفته گذشته که‌تسلیم‌مجمع‌عمومی‌سازمان ملل متحد نمود تائید کرد که دولت ایسرائیل موافقت نموده‌است کلیه حسابهای بلوکه (مسدود) نمایندگان عرب را بهرمبلغ که باشد آزاد نمایند.

صرفنظر از اینکه کشورهای‌عربی متقابلا حسابهای مسدود اتباع ایسرائیل‌را آزادنمایند یانمایند وصرف‌نظر ازاینکه اختلافات مربوط به مسئله فلسطین‌به حل نهائی خود برسدیانرسد.

اولین قسمت این‌حسابهابمبلغ یك‌ملیون لیره ایسرائیلی بوسیله بانك بازکلیزلندن آزاد خواهدشد.وحسابهائی‌که مبلغ آن کمتر باشد وصاحبان آن‌وضعیت نامساعدی داشته باشندحق‌تقدم‌خواهندداشت.

اغلب این حسابها از یك‌صدلیره ایسرائیلی تجاوز نمیکند بطوری که پیش‌بینی شده است باپرداخت این یك‌ملیون‌لیره قسمت مهمی از حسابهای‌مسدود در ظرف دوماه آزاد خواهد شد

دولت ایسرائیل‌همچنین به کمیسیون سازش اطلاع داده است که حاضر است سپرده‌ها وسایر اموال قیمتی پناهندگان راکه درصندوقهای ودایع نگاهداری شده

بقیه در صفحه ۲

شماره ۱۷

پسر مناره اشتر

بقیه ازصفحه ۳

آن کنیسامشغول صحبت بودمورداعتر
کی از پزشکان محترمی که از اعضا
نفری «سازمان تاسیس‌شده» می باشند قرا
ی گیرد. پزشك محترم دربیان اعتراض
خود نسبت به کارکانون‌خیرخواه‌ومسئو
درمانگاه‌ایراد میکند که‌چرا فلان پزشك
را درمانگاه استخدام کرده‌است؟
سخنگوی کانون خیرخواه درمقا
این اعتراض ناچار پرده را بالامی‌زند
این مسئله را افشاء می‌کند که آقا
پزشك معترض تقاضا کرده بودند که
ما هی‌درحدود ۱۸۰۰۰ ریال دردرمانگ
بخدمت مشغول شوند ولی چون‌درمانگ
چنین بودجه‌ای نداشته است باتقاضای‌ایش
موافقت نمی‌شود. وپزشك‌دیگری یعنی‌ه
پزشکی که‌مورد اعتراض ایشان‌بوده‌ا
باماهی درحدود ۲٦۰۰ ریال‌بخدمت‌
ادامه می‌دهد.

اکنون این سازمان (که در
موسسین آن اشخاص باحسن نیت وبی
وجود دارد) بوسیله بنی آدم‌موجود
خودرا اعلام واعلامیه‌ای نیز منتشر نم
است..

این سازمان هدف وطرق‌نیل به
خودرا درطی اعلامیه بیان داشته است
واین هدف تقریبا همان هدفی است
هم اکنون ازطرف کانون خیر خوا
مسئولین‌درمانگاه باخود گذشتگی وفداک
قابل تحسینی‌مدت ۱۲ سال‌است‌دنبال‌می
ما ازآقایان اعضاءاین سازمان
(نه ازهمه آنها، بلکه از آنها که خ
می‌دانند ماچه می گوئیم) می‌پرسیم چ
برای نیل باین هدف مقدس خود باکا
خیرخواه همکاری نمیکنید وانرژی خ
باانرژی مسئولین‌درمانگاه توام نمی‌س
و آنرا توسعه نمی دهید که بتواند
هم درشهرستانها دایر نماید ومنظور
هم عملی شود؟

اگر نقصی، سوء استفاده‌ای در
سازمان ۱۲ ساله وتنها سازمان بهد
ومورد اعتماد جامعه سراغ دارید،
صریحا اعلام نمی‌کنید تا افراد جام
اطلاع پیدا کنند؟

چه لزومی داردکه برای تعقیب
هدف واحد ومقدس بتشکیل سازمان
گانه‌ای مبادرت نمائید؟

مسلما سازمان مورد نظر شما
نیل بهدف خود بودجه لازم دارد و
این بودجه را افراد همین جامعه
بپردازند.

اکنون ۱۲ سال است که افراد
ماازصمیم قلب‌و باطیب‌خاطر بتنها
که‌مورد اعتماد آنها واقع شده و
مثبتی‌انجام داده‌است کمك مالی می
شماچراکوشه‌ای‌ازبار پرمسئولیتی
بعهده مسئولین درمانگاه می‌باشد
خودآنها بردوش نمی‌گیرید، تاثبت‌ومهاجرت – سازش‌درامورمذهبی
بهترو مفیدتر حاصل‌شود وافراد
بیش‌از پیش‌مساعدت وکمك‌کنند

این‌چراها وچراهای دیگر دلیل نمایند – و قبول اصل پیش آهنگی
اشخاص بی‌غرض خطور می‌کند و آنکار از طرف کلیه طبقات ساکن
به‌تامل وامی‌دارد.

نویسندگان بنی‌آدم مارا تنگ
می‌دانند ولی‌علت‌تنگ نظری را
ذکر نکرده اند – در هر
توجه به‌حمله بنی‌آدم وناسزای او
جریاناتی که شرح آن داده شد
فضایاراروشن می‌کند – و ما بنو
خوشحالیم که گاهگاهی مورد
مرحمت آقایان قرارمی‌گیریم.

***

مطالب که باینجارسید متوجه
این‌مقاله را فقط باشعر شروع کر
شعری که خود نیز نمی‌دانم تا چ
مطالب‌معروضه ارتباط دارد واین
به ذوق سلیم خوانندگان عزیز
میکنم.

(محصل)

اخبار یهودیان جهان

بقیه از صفحه۱

۲۰۵٤ نفر یهودی جمعا بارزش ۲۷۱٫۰۰۰٫۰۰۰ فرانک (درحدود ۲.۲ میلیون لیره استرلینگ) ازآنها ربوده شده است . ارزش کلی زمین های متعلق به یهودیان مؤسسات تجاری ـ اشیاء منقول وسایر اموال که از طرف حکومت وپیشی به « آدین ها» منتقل گردیده و فهرست کامل آن دراین پرونده‌ها موجودمیباشد هنوز تکمیل نگردیده

منظوراولیه این هیئت بازرسی آنست که تعیین کند چه مقدار از این دارائیها و اموال بلاوارث بوده ویا ادعای استرداد آنهانشده وچه مقدار به‌صاحبان واقعی آن مسترد گردیده است .

سازمانهای یهودی ازدولت فرانسه برای تفتیش حسابهای بانکی «آدین‌هائی» که اموال یهودیان رابغارت برده اند تقاضای اجازه مخصوص کرده‌اند ولی‌هنوز جوابی باین درخواست داده نشده است.

وزارت‌دارائی فرانسه اداره‌مخصوصی را دراختیار هیئت بازرسی یهودیان قرار داده تا بافرصت وفراغت بیشتری پرونده های‌اداره امور یهودیان را بازرسی‌نمایند درعین حال درمنطقه اشغالی فرانسه در آلمان ازطرف یك‌سازمان جدید التاسیس یهودی اقداماتی جهت استرداد اموال یهودیان‌بلاوارث بعمل آمده است .

عفو نازیها درآلمان شرقی

برلن ـ هفته گذشته پارلمان آلمان شرقی باتفاق آراء قانونی‌را تصویب نمود که بموجب آن بافسران سابق ارتش و نازیها همان حقوق کشوری راکه سایر افراد آلمان شرقی دارا میباشند اعطا شود .

قانون جدیدکلیه محدودیت های قبلی‌را درمورد اعضاء سابق حزب نازی وطرفداران آن وهمچنان افسران و [illegible] ملغی کرده‌است .

ولی کسانی که بعلت جنایات جنگی و یا جنایات ضد انسانی‌محکومیت یافته‌اند مشمول‌اینقانون نمیشوند .

مشمولین این قانون‌اکنون میتوانند در دستگاههای دولتی واداری وقضائی آلمان شرقی تقاضای‌شغل‌نمایند .

در مقدمه اینقانون اشاره شده است « اکثریت افرادی‌که مشمول این قانون شناخته خواهند شد شایستگی خود را برای احراز مجدد حقوقشان در نتیجه تشریك مساعی‌فعالانه در راه استقراریك «آلمان صلحدوست ودموکراتیك » نشان داده‌اند .

مقارن با تصویب این قانون رئیس جمهور آلمان شرقی‌متجاوزاز ۲۶۰۰ نفر از افرادی‌راکه بعلت «فعالیتهای فاشیستی سابق » محکومیت یافته و درزندان بسر میبردند مورد عفوکامل قرارداده و یا تخفیفی درمدت محکومیت آنها قائل‌شده است .

ـ این عفو بمناسبت سومین سال استقرار آلمان شرقی‌اعلام گردید ـ

قدردانی و احترام از یکنفر پزشك یهودی امریکائی

نخستین جایزهٔ هیئت پزشکان‌امریکا درا مسال نصیب یکنفرپزشك‌یهودی‌دکتر ه.کسلر شده‌است نامبرده تاکنون مساعی فراوانی نسبت به بهبودی‌اوضاع واحوال اشخاصی که درنتیجه حوادث صدماتی به بدنشان واردآمده بعمل آورده‌است.

این جایزه ازطرف‌کمیتهٔ طرفداران ترومن که جهت استخدام مصدومین تاسیس شده به پزشك نامبرده تسلیم گردیده‌است.

دکتر کسلرجراح قابلی است که‌فعلا موسس ومدیرانستیتوی کسلرمیباشد ودر سابق هم مدیر جمعیت بین‌المللی بهبودی اوضاع عجزه بوده ونیز بعنوان مشاوردر آژانسهای دولتی امریکا وفرانسه و انگلیس‌واسرائیل خدمتهای‌شایان تحسینی انجام داده‌است .

تجدید ساختمان کوی یهودیان آمستردام

آمستردام ـ شهرداری آمستردام نقشه تجدید ساختمان‌کوی قدیمی‌یهودیانرا تکمیل وعنقریب بمرحله اجراء خواهد گذاشت با اجرای این نقشه تقریبا تمام کوی‌مخصوص یهودیانراکه ۳۰۰ سال‌قبل ساخته شده وتا ۷۵سال پیش‌محل‌سکونت اکثریت یهودیان این شهر بود خراب نموده وبجای آن ساختمانهای جدیدی بنا خواهندکرد .

این نقشه ساختمانی‌طوری اجراء خواهد شدکه عمارات تاریخی از قبیل « خانه رامبراند » که اکنون بصورت موزه‌ای در آمده‌است همچنان محفوظ بماند . دراین‌کوی دوکنیسای عظیم‌وجود دارد که‌درقرن هیجده ساخته شده واکنون بین جامعه یهودیان و شهرداری‌آمستردام مذاکراتی راجع بحفظ این‌کنیساها در جریان میباشد .

محکومیت نازیها

فرانکفورت ـ چندتن از نازیهاکه در سال ۱۹۳۸ در «بوکرومهای» علیه یهودیان آلمانی شرکت داشتند ، در دادگاههای آلمان جنوب باختری محکوم شدند در«دارمشتات» شخصی بنام هرمن که رهبر یك‌گروه نازی‌بود و عده‌ای از خانه‌ها و مغازه‌های یهودیان را خراب کرده بود به۱۸ماه زندانی محکوم‌گردید ۲۳ نفر دیگر از نازیها در یکی دیگر از دادگاههای دارمشتات تحت محاکمه‌هستند در فرانکفورت شخص دیگری بنام پل‌شوبان که یکی از رهبران جوانان هیتلری بوده است بعلت بدرفتاری با یهودیان و از بین‌بردن اموال آنها در یك دهکده محکوم به ۲۷ ماه زندانی شد

تعلیم کودکان مراکشی

نیویورك ـ قرار است درظرف چند روز آینده مدرسه جدیدی از طرف‌کمیته جوینت امریکا در کازابلانکا (مراکش) گشایش یابد ـ این مدرسه ۱۳۰۰ پسر ودختر یهودی‌را خواهدپذیرفت

آقای موزس‌لویت ، نایب‌رئیس‌کمیته اجرائیه جوینت اظهار داشت که موسسه جوینت در نظر دارد برنامه خود را در مورد ساختن مدارس توسعه دهد تا هر کودك یهودی درکازابلانکابتواند ازنعمت تحصیل بهره‌مند شود .

تا این اواخر وضعیت تحصیلی کودکان یهودی درکازابلانکا اسف‌انگیز بود و اغلب ۱۲۰ کودك مجبور بودند در یك‌کلاس تحصیل‌کنند

موسسه جوینت به ۱۸۰۰۰ کودك یهودی در مراکش‌غذا داده وبه۲۳۰۰۰ نفر از بزرك سالان کمك‌های بهداشتی می‌نماید .

منشی مطبوعاتی ترومن

بر اثر فوت منشی مطبوعاتی ترومن که مسئول تنظیم مصاحبه‌های مطبوعاتی رئیس جمهور امریکا و تهیه پاسخ سئوالهای بیشماری‌بود که از طرف روزنامه نگاران‌بدفتررئیس جمهورمیرسید، اکنون این‌وظیفه بعهده‌دونفراز معاونین‌او واگذار شده‌است ـ یکی ازآنها آقای ایرونیك پلمیتر یهودی‌می‌باشد که۴۳ سال‌قبل در شهر « اوماها » از یك‌پدر و مادر روسی بدنیاآمد.

پلمیتردر زمان جنك وارد خدمت دولتی‌شد و تا یکسال قبل‌که بسمت فعلی منصوب گردید ؛ بعنوان رئیس اداره اطلاعات درآمدهای داخلی انجام وظیفه می‌کرد. مشارالیه‌عضوموسسه « بنه بریت» و پاره‌ای دیگر از موسسات یهودی محل خود می‌باشد.

یك نویسندهٔ ۱۳ ساله

دوشیزه «ایرن لیبمن» دانش‌آموز ۱۳ ساله یهودی‌نمایشنامه‌ای برای‌اجرای در تلویزیون نوشته‌است که موجب‌تعجب محافل سینمائی و رادیوئی شده‌است .این نمایشنامه بوسیله کودکان در یکی از برنامه های‌تلویزیون لندن تادوهفته‌دیگر اجرا خواهد شد .بطوریکه مادر این دوشیزه اظهارداشته‌است «ایرن» نمایشنامه خود رابدون اینکه راجع‌بآن باکسی‌صحبت کند و یا به‌کسی اطلاع دهد ،در ایام فراغت خود در باغچه منزل‌تحریر کرده و آنرا بعنوان «شوخی» برای استودیوی تلویزیون‌فرستاده‌است .

دوشیزه«ایرن» درکلاس‌های‌مذهبی کنیسای محله خود ، استعداد عجیبی‌از خود نشان داده‌و تا بحال جوایز بیشماری بدست‌آورده‌است

جمعیت یهودیان هندوستان

بمبئی ـ بموجب سرشماری که‌درسال ۱۹۵۱ در هندوستان بعمل‌آمده‌و اخیرا نتیجه آن منتشر شده است‌تعداد یهودیان آن کشور بالغ بر ۲۵۰۰۰ نفرمیباشد

اکثریت این عده یعنی‌قریب ۲۰۰۰ نفر در استان بمبئی زندگی میکنند و ۲۶۰۰ نفر در کلکته‌ونواحی دیگربنگال بسر میبرند .تعدادیهودیانی‌که در نواحی «کوشن»و«تراوانکور» هستند به ۲۰۰۰ نفر تخمین‌زده شده است.

مراسم روش‌هشانا در چنك‌کره

شرح زیرین راجع بانجام‌مراسم در روز اول‌روش‌هشانا توسط‌آقای کارسبرك پیدرش در لندن نوشته شده است نامبرده در ارتش انگلیسی در جنك کره خدمت می‌کند :

«دریك‌چادربزرگی‌تقریبا ۵۰۰-۶۰۰ « نفر سرباز یهودی امریکائی‌و انگلیسی « که اغلب همین‌دیروز از جبهه جنك « بمرخصی‌یك‌روزه آمده بودندجمع‌شده‌بودند « مراسم عبادتی باصمیمیت کاملی برقرار « شد و تمام‌نکات نمازها وتفسیر تورات « و غیره انجام شد یك سفر تورای « کوچك‌هم ازامریکا همراه آورده‌بودند « نظر باینکه روز شنبه بود از خواندن «(آپینوملکنو)خودداری‌شد ولی (اونتنه « طوقف) و(عالنولشبیح) قرائت گردید- « من هیچوقت تصور نمی‌کردم در این « اقصی نقطه کره زمین با صدها نفر از « همکیشانم که برای جان‌نثاری آمده‌اند « بتوانم مراسم عبادتی را باین خوبی و « صمیمیت انجام دهم »

اعطای جوائز به یهودیان مجارستان

وین ـ اخیراً دولت مجارستان عده زیادی جوائز بین آرتیست‌های یهودی تقسیم‌کرده است ازآنجمله یکنفر پیانیست ویك نفر ویولونیست‌ویك‌کارگردان فیلم بوده‌اند

فروش چهارملیون قرضه در نیویورك

بفرار اطلاع واصله مبلغ چهارملیون دولار دیگردرظرف‌عید سوکوت ازاوراق قرضه اسرائیل بین یهودیان نیویورك فروخته‌شده‌است ودر واشنگتن هم تقریبا ۳۰۶۰۰۰دلار بفروش‌رسیده است

دانیال

سه شنبه ها منتشر میشود

صاحب امتیازومدیر: یعقوب‌اوریان

مدیر داخلی : روح‌اله خالپری

اشتراك ۵۰ شماره ۱۰۰ ریال

« ۲۵ « ۵۰ «

برای ایسرائل با پست هوائی یکساله ۳۵۰ لیره ایسرائلی

اخبار ایسرائل

بقیه از صفحه اول

است مسترد نماید .

رئیس کمیسیون سازش‌در گزارش‌خود اشعار داشته‌است که پیشنهاد دولت‌ایسرائل قدم بزرگی در راه حل اختلافات بین‌آن کشورو همسایگانش می‌باشد

هیئت نظامی‌ایسرائل به یوگوسلاوی خواهد رفت

اورشلیم‌ـ یك‌سخنگوی‌نظامی ایسرائل اعلام‌کرد،درطی هفته آینده‌هیئتی‌مرکب‌از افسران ارتش‌ایسرائل عازم یوگوسلاوی خواهدشد تا روش‌تعلیماتی نیروهای‌مسلح این‌کشور را از نزدیك مطالعه نماید .

این هیئت‌ازطرف‌دولت‌یوگوسلاوی‌دعوت شده است

اخیراً‌هیئت‌های نظامی‌یوگوسلاوی به‌یونان و ترکیه مسافرت‌کرده بودند و تصور می‌رود یك‌هیئت‌نظامی‌یوگوسلاوی بعداً‌از ایسرائل بازدیدنماید

بودجه ارزی ایسرائل درسال جدید

اورشلیم ـ بودجه ارزی‌ایسرائل‌برای سال‌جدید که‌به ۳۰ژوئن۱۹۵۳ ختم‌می‌شود هفته گذشته مورد تصویب هیئت دولت واقع شد . جمع‌کل بودجه ارزی بالغ‌بر ۳۰۵٫۰۰۰٫۰۰۰دولارمی‌باشد که‌بشرح زیرتقسیم شده‌است .

واردات خوار و بار و مواد غذائی ۶۲٫۰۰۰٫۰۰۰ دولار

ذخیره برای حفظ نظم فعلی جیره بندی ۳٫۰۰۰٫۰۰۰دولار

خرید احتیاجات نیرو های دفاعی ، بهره قرضه ها ، بیمه ـ هزینه حمل‌ونقل‌وهزینه هیئت های سیاسی ایسرائل درخارج ۵۲٫۸۰۰٫۰۰۰ دولار

واردات مواد نفتی ۳۷٫۰۰۰٫۰۰۰ «

خرید مواد اولیه برای تولید کالاهای صادراتی ۳۰٫۰۰۰٫۰۰۰ دولار

برای کمك بکارخانه برق وصنایع ۲۰٫۰۰۰٫۰۰۰ «

مواد اولیه برای‌مصرف محلی ۱۸٫۵۰۰٫۰۰۰ «

آبادیهای کشاورزی ۱۶٫۰۰۰٫۰۰۰ «

خرید وسایل کشاورزی ۱۵٫۰۰۰٫۰۰۰ «

« مصالح ساختمانی ۱۰٫۵۰۰٫۰۰۰ «

« قطعات یدکی ماشین آلات ۶٫۰۰۰٫۰۰۰ «

بهداشت‌وفرهنك ۶٫۵۰۰٫۰۰۰ «

لوازم ارتباطیه ۴٫۰۰۰٫۰۰۰ «

ذخیره‌برای حسابهای«بلوکه» اعراب ۲٫۸۰۰٫۰۰۰ «

وصولی‌های‌ارزی ایسرائل‌درطی‌همین سال‌بشرح‌زیر برآوردشده‌است .

وجوه‌وقرضه هائی که ازخارج‌جمع‌آوری شده ومی‌شود ۱۱۶٫۱۷۰٫۰۰۰دولار

(از این مبلغ ۴۸٫۰۰۰٫۰۰۰دولاردر امریکاو۴۱ میلیون‌دولار بوسیله هیئت‌های دیگرجمع‌جمع‌آوری‌میشود)

ازکشورهای گروه استرلینك معادل ۲۸٫۶۳۰٫۰۰۰ دولار

برنامه کمك بلاعوض امریکا ۷۲٫۰۰۰٫۰۰۰ «

ازپرداخت های خسارت‌آلمان ۶۵٫۰۰۰٫۰۰۰ «

حمل‌مرکبات بانگلستان

حیفا ـ کشتی ایسرائلی «تامار» که مخصوص حمل میوه می‌باشد هفته‌گذشته با ۲۵۰۰۰ صندوق مرکبات عازم انگلستان گردید .

دربندر حیفا وسایل وترتیبات لازم فراهم شده است‌که بسهولت بتواندمقدار ۴میلیون‌صندوق مرکبات راکه گفته‌میشود میزان صادرات این فصل خواهد بود به خارج حمل نماید. اظهار شده است‌خریدار عمده انگلستان است‌که۳ میلیون صندوق معامله خواهد کرد .

هدیه رئیس جمهور مکزیك

مکزیکو ـ دکتر می‌گوئل آلمن . رئیس جمهور مکزیك عکس خودرا بضمیمه یك نامه خصوصی دوستانه بعنوان دکتر وایزمن رئیس جمهور ایسرائل فرستاده است . عکس‌ونامه خصوصی بوسیله‌قنسول افتخاری مکزیك مقیم ایسرائل تقدیم‌دکتر وایزمن خواهد شد .

دوستی‌آقای اوریول‌با ایسرائل

موقعی که‌آقای موریس فیشر نماینده ایسرائل در پاریس‌برای تقدیم اعتبارنامه جدید خود بعنوان سفیرکبیر بحضورونسان اوریول رئیس جمهور فرانسه شرفیاب‌شد آقای اوریول نهایت درجه صمیمیت و دوستی خود را نسبت بکشور ایسرائل ابراز داشت بااظهارکلمه «دوست‌عزیزم» پرزیدان اوریول‌گفت « این موضوع‌یك فورمالیته و تشریفات ساده‌ای نیست بلکه من وشما مدت مدیدی است همدیگر را می‌شناسیم شما شخصی هستید که‌هم برای کشور فرانسه جنگیده‌اید (اشاره بموقعی که آقای موریس‌فیشر در ارتش نهضت ملی فرانسه بوده و در دومین جنك بین‌المللی در بیروت بنفع فرانسه جنگیده‌اند) و هم برای میهن خودتان ایسرائل

من خیلی خوشوقتم متذکر شوم که چه رشته دوستی وعلاقه عمیقی مرا باکشور جوان ایسرائل مربوط می‌سازد » آنگاه پرزیدان اوریول از آقای فیشر تقاضا نمود که‌ادعیه خالصانه‌اش‌را به‌رئیس‌جمهور وایزمن ابلاغ نمایند زیرا « نامبرده هم دوست‌سیاسی وهم‌دوست شخصی‌من‌است»

در این تشریفات تمام‌کارکنان گارد نظامی‌وکشوری با بهترین لباس تشریفاتی خود حضور داشته‌وچه درموقع رفتن وچه در موقع مراجعت ازکاخ الیزه با کمال احترام در جلوآقای فیشر وتمام هیئت ایسرائلی صف بسته بودند

اوضاع سیاسی

بقیه از صفحه ۱

مسئله فلسطین

مجمع‌عمومی سازمان ملل متحد که هفتمین اجلاسیه آن ،درست دو هفته پیش درنیویورك افتتاح گردید ،با پیشنهاد کشور های عربی برای قرار دادن مسئله فلسطین دربرنامه‌مذاکرات سازمان‌موافقت کرده است.

دولت ایسرائل نیز پیشنهادی تقدیم نمود و تقاضا کرده‌است که مجمع‌عمومی سازمان از کشورهای عربی بخواهد تااز سیاست خصمانه خود نسبت بایسرائل‌دست کشیده و از طریق‌مذاکرات مستقیم‌صلح با آن کشوررا برقرارنمایند.

چنانچه مجمع عمومی با قرار دادن پیشنهاددولت‌ایسرائل‌دربرنامه‌خودموافقت نماید، این‌پیشنهاددر وهله اول بوسیله کمیسیون سیاسی سازمان مورد بحث‌قرار خواهد گرفت . ناظرین امورسیاسی‌عقیده دارندکه در موقع طرح‌مسئله فلسطین‌در مجمع مذاکرات پرحرارتی روی خواهد داد .

کمیته عمومی سازمان ازقبول توصیه دبیرکل که‌مسئله «حقوق بشر»راازبرنامه مذاکرات خودحذف نمایدامتناع کرد.دبیر کل سازمان توصیه کرده بود که این‌مسئله فقط پس‌از تصویب آن ازطرف کمیسیون حقوق بشرو یاکمیسیون‌شورای اقتصادی و اجتماعی مورد بحث ومذاکره واقع شود ولی کمیته‌عمومی‌سازمان‌بااین توصیه موافقت نکرد .

مستر گراس یکی از اعضای هیئت نمایندگی امریکا به خبرنگاران .جرایید اظهار داشت که دولت امریکا نهایت مساعی خود را برای استقرارصلح بین ایسرائل و کشور های‌عربی‌بعمل‌خواهد آورد .

بقیه از صفحه ۱

هزار نفر جوان یهودی
پلیس ـ انگلیسی درموقع
جوانان صف پلیس را
آمدند ـ درهمان هنگام
شهر درکنیسای‌بزرك او
درحضور «راب بزرك»
آتش زدند ـ ازبعد ازظ
«صیون» رهسپار گردید
شهر متوقف گردید

میدان صیون فضای اسفالت
وخیابان «الیعزربن‌یهودا» که‌در
خانه های اطرات میدان ازبتون و
است‌ساخته‌شده است ـ تابش‌اشعه
اول صبح ، موجب ناراحتی چشم
ویك سینماوجوددارد که بیشترمشتر
های عرب کنار هم ودریك صف
«جعبه های کار» خود قرار گرفته
جعبه هاکه بمنظور جلب مشتری
بوجود آورده بودند .

جمعیت با فریاد های رعد آسا شعا
بین «کافه اروپا» وکافه «وین
خشمگین دور میدان گردش می کر
یافا وبفاصله ۱۰۰ یاردی میدان‌ق
یافا رابمیدان اشغال‌کردو درچندد
این عمل‌موجب تحریك بیشتر جمعی
را درهم شکسته و بطرف اداره
خودرا متوجه صف پلیس کرد وبه
فشار خود ادامه داد .

حوالی ساعت ۶ بعدازظهر
بکار بردو نتیجتا قریب‌بیست نف
صورتی خون آلود ازمیدان خار
مشاهده سرهای شکسته‌وصورت‌ه
کردو بفاصله چند لحظه از اطر
گرفت بطوری که‌چندتن‌ازآنها
هابنابدستورفرمانده خودسکوت
که‌هردم خشمگین‌ترمی‌شد تحمل
اثر این فرمان ، پلیس بی محا
افتاده و ازچپ‌وراست ،زن‌ومر
بی‌رحمانه‌و بشدت می کوبید
پلیس بخون در می‌غلطیدند ،
در جائی که تراکم جمعیت کمت
کوچه های‌فرعی‌دیده می‌شدند،
یکی‌را بچنك‌می‌آورد، فورا عده
وبزور «شکار» را ازچنك او
دیگر،برادران وخواهران گر
از افراد پلیس پاره‌پاره شد و
ازدست‌دادند .

درحدود ساعت ۷ جمعی
یك رستوران آلمانی ویك اتب
میدان‌بصورت یك دیك عظیم
گروههای کوچك وبزرك چو
افتاده بودند .

دیگر آفتاب غروب ک
فرو می رفت ـ بهمراه این
میدان سایه افکند

صف اول پلیس شکست
درخط زنجیر فشرده‌ای هنوز
گرچه هنوز دستور استعمال ا
جمعیت که‌صف مقدم‌آن دریك
نگاهداشته بود . اغلب این ع
از مشاهده چنین وضعیتی س

یکی از افراد پلیس
حدقه بیرون آمده ومضطرب
«ترنر» هرگز باچنین جمعی
دانست که اینهمه فریاد وفغان
گفته بودکه «یهودیان اینجا
«ترنر» موقعی که ق
حافظی ازخانواده‌اش به‌دهکد
دهکده که راجع به‌جنایات‌ه
یهودی صحبت می‌کرد گوش
نسبت به‌یهودیان وارد فلسط
ولی از طرفی ؛ ص
به‌بندر برای آنها ایرادکرد
درفلسطین بسر برده بود و
«ترنر» یادداشت ک
زیرا اینجا سرزمین «داغی

روز باز خواست

بقیه از صفحه ۱

هزار نفر جوان یهودی درمیدان دبیرستان عبری به‌تظاهر پرداختند پلیس انگلیسی درموقع خروج تظاهرکنندگان جلوآنها راگرفت‌ولی جوانان صف پلیس را درهم شکسته ، بطرف میدان صیون بحرکت در آمدند ــ درهمان هنگام اجتماع عظیم دیگری ازاشخاص مسن‌ترومعمرین شهر درکنیسای بزرك اورشلیم گرد آمده وضمن ادای مراسم‌مذهبی‌خاصی درحضور «راب بزرك» وروحانیون ، کتاب‌سفید را پاره پاره کرده و آتش زدند ــ ازبعد ازظهر آن‌روز مجددا سیل جمعیت بطرف میدان «صیون» رهسپار گردید بطوریکه درحدود ساعت‌پنج کلیه وسائل‌نقلیه اینك بقیه جریان شهر متوقف گردید

میدان صیون فضای اسفالت شده وسیعی است که‌در محل تقاطع جاده یافا وخیابان «الیعزربن‌یهودا» که‌مرکز خریدشهر اورشلیم می‌باشد واقع شده‌است. خانه های اطرات میدان ازبتون ویا سنگهای سفید که‌به «سنك اورشلیم» معروف است‌ساخته‌شده است ــ تابش‌اشعه آفتاب‌براین سنك های سفید ، حتی در ساعات اول صبح ، موجب ناراحتی چشم عابرین میدان صیون می‌شود. دراینجا دو «کافه» ویك سینماوجوددارد که بیشترمشتریان آن ازیهودیان‌هستند . دراین‌روز «واگنی» های عرب کنار هم ودریك صف مرتب درگوشه‌ای از میدان که سایه بود پشت «جعبه های کار» خود قرارگرفته وبانواختن ماهوت پاك کن‌های خود بر روی جعبه هاکه بمنظور جلب مشتری بعمل می‌آمد آهنك موزون ودرعین حال‌مضحکی بوجود آورده بودند .

جمعیت با فریاد های رعد آسا شعار های ضد انگلیسی‌می‌داد و چون دریای مواجی بین «کافه اروپا» وکافه «وین» و«سینمای صیون» ، باقیافه های برافروخته و خشمگین دور میدان گردش می کرد . برای حفظ اداره فرمانداری که‌درامتداد جاده یافا وبفاصله ۱۰۰ یاردی میدان‌قرار داشت ، پلیس انگلیسی ، دهانه ورودی‌جاده یافا رابمیدان اشغال کردو درچندصف محکم درامتداد عرضی جاده یافا مستقر گردید این عمل‌موجب تحریك بیشتر جمعیت شد وآن‌هارامصمم نمودکه بهرقیمت صف پلیس را درهم شکسته و بطرف اداره فرمانداری حرکت کنند . جمعیت یکی دوبار فشار خودرا متوجه صف پلیس کرد وبعقب رانده شد و هربار خشگمین‌تر از دفعه قبل به فشار خود ادامه داد .

حوالی ساعت ۶ بعدازظهر پلیس مجبورشد چوبهای دستی خود را (باتون) بکار بردو نتیجتا قریب‌بیست نفر مجروح وزخمی شدندکه جمعیت آنهارا باسرو صورتی خون آلود ازمیدان خارج کردند .

مشاهده سرهای شکسته وصورت‌های خونین‌خشم وغضب‌جمعیت‌را بیش ازپیش تحریك کردو بفاصله چند لحظه از اطراف سیلی ازسنك و آجر برروی‌افراد پلیس باریدن گرفت بطوری که‌چندتن‌ازآنها بسختی‌مجروح‌شدند. پلیس به‌حمله پرداخت . ساعت هابنابدستورفرمانده خودسکوت و آرامش‌را دربرابر فریادها وناسزا های جمعیتی که‌هردم خشمگین‌ترمی‌شد تحمل کرده‌بودندولی اینك فرمان حمله‌صادرشده‌بود، بر اثر این فرمان ، پلیس بی محابا وچون‌حیوان درنده ازدام گریخته‌ای بجان‌جمعیت افتاده و ازچپ‌وراست ،زن‌ومرد ، وپیرو جوان هرکس را بچنك می آورد بی‌رحمانه‌و بشدت می کوبید . گوئی‌فریاد وفغان مضروبین که‌درزیردست و پای پلیس بغون در می‌غلطیدند ، آتش خشم حیوانی آنها را شعله‌ورتر می ساخت . در جائی که تراکم جمعیت کمتر بود و فقط چند زن و مرد در حال فرار بطرف کوچه های‌فرعی‌دیده می‌شدند، پلیس‌دیوانه‌وار به‌تعقیب آنهامی‌پرداخت ولی‌همینکه یکی‌را بچنگ‌می‌آورد، فوراًعده‌ای از جمعیت سررسیده‌وپلیس را محاصره می کرد وبزور «شکار» را ازچنگ او خارج می‌ساخت وباهیجان و نیروی بیشتری بکمك دیگر برادران وخواهران گرفتار خود می شتافت . دراین کشمکش‌ها لباس‌عده‌ای از افراد پلیس پاره‌پاره شد وعده‌ای دیگر «کلاه‌خود» و «باتون» های خودرا ازدست‌دادند .

درحدود ساعت ۷ جمعیت شروع به شکستن شیشه وپنجره مغازه‌ها نمودو یك رستوران آلمانی ویك انبار انگلیسی درجاده یافا مورد حمله واقع شد. تمام میدان‌بصورت یك دیك عظیم جوشانی درآمده بود که درهرگوشه آن مردم در گروههای کوچك وبزرك چون حباب های مایع درحال غلیان ، به‌جوش وخروش افتاده بودند .

دیگر آفتاب غروب کرده بود ومیدان صیون هردم در تاریکی بیشتری فرو می رفت ــ بهمراه این تاریکی یك آرامش نسبی و موقت بر سراسر میدان سایه افکند

صف اول پلیس شکسته شده بود ولی صف دوم مسلح به تفنك‌چندقدم‌عقب‌تر، درخط زنجیر فشرده‌ای هنوز محکم ایستاده واداره فرمانداری را محافظت‌می کرد گرچه هنوز دستور استعمال اسلحه داده‌نشده بود ولی پلیس لوله تفنك‌ها رابطرف جمعیت که‌صف مقدم‌آن دریك مسافت ۱۵ یاردی ایستاده بود درحال «حاضر بآتش» نگاهداشته بود . اغلب این عده فقط چندهفته‌ای بود که‌پابه‌این‌سر زمین گذاشته و از مشاهده چنین وضعیتی سخت حیران وناراحت می‌نمودند

یکی از افراد پلیس که تفنك خودرا محکم دردست گرفته و باچشمانی از حدقه بیرون آمده ومضطرب بجمعیت مقابل خیره شده بود «ترنر» نام داشت «ترنر» هرگز باچنین جمعیت خشمگین وپرسووصدائی روبرونشده بود وهیچ نمی دانست که اینهمه فریاد وفغان‌وشورو هیجان برای چیست ؛ فقط یکی ازرفقایش‌باو گفته بود که «یهودیان اینجا استقلال می‌خواهند»

«ترنر» موقعی که قرارشد ازانگلستان بفلسطین حرکت کند ؛ برای‌خدا ـ حافظی ازخانواده‌اش به‌دهکده «سوفولك» رفته بود وهنگام مراجعت‌به وعظ‌کشیش دهکده که راجع به‌جنایات‌هیتلر، سوزاندن‌کنیسه‌های یهودیان وکشتار افراد یهودی صحبت می‌کردگوش داده بود . بدین ترتیب «ترنر» بایك نوع حس‌ترحمی نسبت به‌یهودیان وارد فلسطین شده بود

ولی از طرفی ؛ صحبت های سرگروهبان راکه پس از پیاده شدن افراد به‌بندر برای آنها ایرادکرده بود بیادداشت . سرگروهبان کسی‌بودکه پنج سال درفلسطین بسر برده بود وبخوبی با اوضاع واحوال این سرزمین آشنائی داشت «ترنر» بیادداشت که‌سرگروهبان گفته‌بود «باید خیلی مواظب خود باشید زیرا اینجا سرزمین «داغی» است ــ دراین روزها رفتار یك فرد یهودی درمقابل پلیس بارفتار یك فرد عرب خیلی تفاوت دارد . بافرد عرب می‌توان بانرمی و آرامش مواجه شد فقط کمی عصبانی است ووقتی هم عصبانی شد ، بایکی دوتیر اندازی‌آرام‌میشود-فردعرب‌جنگجوی‌خوبی است که‌اغلب‌تیراندازیهای‌خودرادرفضای باز وبرفراز تپه ها انجام می‌دهد ــ ولی فردیهودی که دراین سر زمین و تحت چنین اوضاع واحوالی با او روبرو می‌شوید ، یك «مشتری» عجیب وتازه‌ای‌است درهمه حال بروی شما تبسم می کند ، تبسمی که خالی ازخطر نیست . دوست دارد بمب های «ساعتی» کار بگذارد بمب‌هائی که‌دردقایقی که‌بهیچوجه انتظار آن را ندارید منفجر می‌شوند ـ درتاریکی‌های خیابان ها کمین می کند و ناگهان شکار خود را بدام می‌اندازد ــ اوتنها نیست ودرهرگوشه عده‌ای برای‌کمك باو آماده هستند ــ فردعرب فعلا آرام است ولی‌فرد یهودی‌چیزی درآستین‌خود پنهان دارد بنابراین کاملا مواظب خود باشید....»

«ترنر» درحالیکه گفته های سرگروهبان را درذهن خودتازه می کردانبوه جمعیت را درمقابل‌خود می‌دید که همه‌چون درندگان محصور درفضای میدان بغرش وفغان درآمده‌وهرآن فریاد وفغانشان شدیدتر می‌شد .

دراین موقع جمعیت ازشکستن‌شیشه های‌مغازه‌هافراغت‌یافته‌بودوبه‌خراب کردن دستگاه های تلفن وخورد کردن چراغ های خیابان پرداخته بود ــ چراغهای برق یکی پس ازدیگری خاموش می‌شد . ناگهان روشنائی نیم سبز رنگی از گوشه‌ای ظاهر شد وپس از لحظه‌ای بقیه چراغها یکمرتبه خاموش گردید میدان صیون در خاموشی محض فرو رفت و جیغ وفریاد جمعیت اوج بیشتری گرفت.

«ترنر» درصف اول جمعیت چشمش به پسر جوانی افتاد که لباسی‌عجیب برتن وچورابهای مشکی که با ریسمان بزیر زانوی خود بسته بود بر پای داشت ویك کیسه مخملی را ، نظیرکیسه هائی که یهودیان بهنگام عزیمت بطرف کنیسه‌در دست‌دارند، به‌پهلوی خودفشار می‌داد ودائما چون شیطان جست‌وخیز می کرد وفریاد می کشید جوان‌درست‌درمقابل«ترنر» ایستاده بود وچندبار براثر فشار جمعیت بجلو پرتاب‌شده‌حتی به‌سینه «ترنر»خورده‌بودولی هربارباآرنج‌خودبعقب‌فشارآورده‌خود را بین جمعیت جاداده‌بود . اواز این‌وضعیت بهیچوجه وحشتی نداشت بلکه بعکس برای ترنر«ادا»درمی‌آوردو«شکلك» می‌ساخت«ترنر» سعی می کرد که‌توجه‌خودرا بسوی‌دیگر معطرف نمایدولی بعلتی نظرش همیشه متوجه قیافه جوان‌می شد. گرچه هواتاریك بود ولی‌ترنر بخوبی می دید که‌جوان زبان خودرا بیرون آورده واورامسخره می کند. لحظه‌ای بعدجوان شروع‌بفریاد کشیدن نمود. بنظر ((ترنر))چنین می‌آمد که جوان بزبان مخصوص خود سرودی‌می‌خواند ولی چیزی از آن درك‌نمی کرد و نیز هیچ حدس نمی‌زدجوان چیزی‌را می خواند که خودترنر بارها ترجمه آنرا در کلیسای ده خوانده‌است.

«زعدرا جهنده ساخته آنها راپراکنده ساز-تیرهای‌خود رابفرست‌وآنهارامنهدم‌نما و مراازدست‌پسران‌اجنبی‌خلاصی‌ده»

این جملات را جوان بافریادوجست‌و خیزکنان درحالی که بیش ازیك‌قدم‌با ترنر فاصله‌نداشت ادامی کرد- ترنربی میل نبود که یقهٔ جوان را بچنگ گرفته و بخیال خود تا حدی اورا((تادیب)) نماید ولی‌اکنون‌چاره‌ای‌نداشت که‌محکم در جای خود ایستاده‌و این‌صحنه‌را نظاره‌کند وگاه سر خود را درمقابل سنك و آجر پاره‌هائی که‌از اطراف براوورفقایش‌می‌بارید‌خم کند‌وبازچشمش بقیافه‌عجیب‌ومضحك جوان‌بیافتد.

جمعیت‌بار دیگرشروع به خواندن آهنگهای دسته جمعی‌نمود -این‌آهنگهارا چنان هیجان انگیز میسرودند که مویرا برتن آدمی‌راست می کرد. درحال‌خواندن، جمعیت بطرف بجلوبحرکت‌درآمد.

(ناتمام)

دولت کانادا با تبعیض

بقیه ازصفحه ۱

هر گونه تابلوئی از قبیل «ورود سیاهان بمحوطه این کافه ممنوع‌است» یا «یهودیان در اینجا پذیرائی نمی‌شوند» و«ایرلاند یهادا نمی‌پذیریم» و امثالهم بشدت جلوگیری کرده و هر کس چنین تابلوئی نصب نماید بدادگاه عالی کانادا جلب‌خواهدشد.باین‌ترتیب در تمام هتلها و تفریحگاههای‌عمومی‌بدون‌استثناءبرودی کلیه کانادائی‌ها ازهرکیش ونژادکه باشند باز می‌شود

هرچند درامریکا طبقات اقلیت‌موفق نشده اندکه‌احقاق‌حق‌نموده و در مجامع استخدامی - فرهنگی‌وغیره واردشوندولی دولت امریکا هم درصدد است که نظیر همین مقررات را درکشور خود برقرار سازد .

برای جلوگیری ازاسیمیلاسیون (وست‌کلیف انگلستان) : در روز «شمینی عسرت» ربی شیسون درکنیسای آلکساندرا نطقی ایراد نموده وگفت‌که «از بس‌تقاضاهائی‌از دختران غیریهودی که میخواهند بدیانت یهود در آمده ، و با جوانان یهود ازدواج نمایند دریافت داشته‌خسته‌شده‌است .. البته اینگونه‌تشرف بدیانت یهودکه صرفا جنبه نفع شخصی داردبصلاح یهودیت نیست ... بدیهی‌است اگر شخصی بخواهد باین دیانت مشرف شود نباید محض خاطرمسائل دنیوی باشد وجوانان یهودی هم‌که حاضر باینگونه وصلتها می شوند عملشان پسندیده‌است(بت دین) نیست زیرا علت ندارد مادام‌که دختران یهودی تربیت شده وتحصیل کرده وجود دارد بروند بادخترانی غیر یهودی ازدواج‌کنند - وصلت صحیح همانا ازدواج بین دونفر» ازپدرو مادر یهودی متولد شده اند می‌باشد درغیراینصورت این‌خود نوعی مسخره‌کردن یهودیت‌است.

عالم یهود

روزنامه عالم یهود بعلل فنی واداری دراین هفته منتشر نمیشود درهفته بعد در۶ صفحه منتشر خواهدشد

اداره روزنامه عالم یهود

نماینده دانیال در ایسرائل
خیابان سلمه ۱۳ تل‌آویویافا
تك‌فروشی‌خیابان لی‌لنبلوم
کافه ایران

چاپ تهران
تلفن ۳۸۳۴۴

مشترکین‌محترم شهرستانها- دانیال بکمك شما نیاز دارد لطفا وجه اشتراك را بوسیله پیمه‌پستی بدفتر روزنامه ارسال فرمائید

دانیال و نامه‌های‌شما

توضیح انجمن ملی و خیریه بنی‌ایسرائل اصفهان

این نامه‌موقعی‌واصل‌شدکه روزنامه درحال تعطیل بود و متاسفانه‌دردوشماره گذشته نیز موفق بدرج آن نشدیم :

اداره محترم جریده شریفه دانیال - تهران

شرحی درصفحه۲ شماره۱۴ مورخه ۴ شهریورماه۱۳۳۱ آن جریده شریفه تحت عنوان «نامه وارده» به امضاء ماشاالله اصفهانی درج شده بودکه چون هیچیك از مطالب‌آن با حقیقت مطابقت ندارد خواهشمند است شرح زیررا در اولین شماره خود بعنوان تکذیب درج فرمائید .

اولا جای نهایت بدبختی است‌که نویسنده‌نامه‌آنقدرفاقدشهامت‌نویسندگی‌است که از معرفی خود تا این حد شانه خالی کرده است زیرا بین کلیمیان اصفهان «ماشاالله‌نام» منحصر بیك شخص وآن‌هم کارگر ربی سواد حمام است و این خود بهترین دلیل‌کذب بودن لاطائلات‌نویسنده گمنام است.

نویسنده مذکور در حالی‌که سنك دوستی آلیانس رابسینه می‌زندبزرگترین اهانت را با ذکراینکه اعضاءانجمن بوئی ازفرهنك نبرده‌اند(درصورتیکه کلیه اعضاء انجمن محصلین‌آلیانس‌هستند)واردمی‌سازد آقای ماشاالله اصفهانی که‌دراصفهانی بودن شما شك داریم ، اگرازنزدیك‌ناظر فعالیت‌ها وکارهای انجمن بودید یقینا بشما ثابت شده بودکه تشکیلات ما آنطورکه فرض کرده‌اید خود بخود پیدا نشده بلکه باتکاء آراء عمومی جامعه‌ایسرائل‌اصفهان وبلاانتخاب رسمی درحضور نماینده دولت بوجود آمده و رسما بکلیه دوائردولتی معرفی وبرسمیت شناخته شده وشعارانجمن پیوسته‌خدمت بجامعه‌بوده وبه‌پیروی‌همین آرمان‌ما هیچگاه نتوانسته‌ایم تظاهرکرده وعملیات خود را برخ جامعه بکشیم لیکن اینجا ناگزیریم برای روشن شدن اذهان ومخصوصا تنبه شاشه‌ای ازعملیات خود را من‌باب‌تذکر گوشزدنمائیم

آیا بخاطردارید قبل از تشکیل این انجمن نوباوگان ما درچه بیغوله‌هائی در کنج جوباره اسما بنام دانش آموزولسی رسما مانند زندانی دریك هوای متعفن و خفقان آوربه تعلیم وآموزش‌مشغول‌بودند؟ وبعد این بنای عظیم دبیرستان و دبستان اتحادرا که دربهترین نقطهٔ شهر آن‌گونه که رشك‌کلیه مدارس اتحاد درخاورمیانه می‌باشد و درپرتوجانفشانی و مساعی این انجمن؛ وجودآمده‌است؛

آیا این‌کاررا اسباب زحمت برای روساء آلیانس می توان نام گذارد؟ آیا تشکیلاتی که‌تقریبا تمام وقت خودرا صرف سروکله زدن‌باقصاب‌هاوبرای جمع‌آوری اعانات که جماعت ازرولی کمال رغبت‌برای پایداری آموزشگاه های اتحاد می دهند، می کند وآنرا یکجا دراختیارآقای‌رئیس دبیرستان‌اتحاد می گذارد «چوب‌لای‌چرخ گذاردن می گویند!! چه‌شماکه ما را سد راه‌موسسات جدیدالتاسیس و مخصوصا «ارت» می‌نامید، آیا محلی راکه انجمن ارت کرایه کرده‌وزمینی‌راکه برای‌ساختمان ارت خریداری‌کرده سدراه می نامید؟

آیا مقرراتی که برای تندرستی‌داماد ها و تحکیم مبانی بهداشت نسل ایسرائل وضع شده راحمل برخود داضی بودن می نامید؟

آیا رسیدگی بشکایت صد ها افراد ایسرائل وحل وفصل امورآنان وهزاران اموردیگررا باسلحه «عقایدپوسیده» خنثی می کنید؟؟

زهی بی انصافی...

ما بزودی بیلانی ازعملیات خود را برای‌آن‌جریده‌شریفه فرستاده وفعلاسخن‌را کوتاه میکنیم

انجمن‌ملی‌وخیریه بنی‌ایسرائل‌اصفهان
مهروامضاء

هدف
زیر نظر هیئت تحریریه
دفتر اداره: چهارراه حسن آباد
کوچه همت آباد ـ کاشی ۲۲

هم وکیل لازم است هم انجمن

بقیه از صفحه ۱

نویسندهٔ محترم « عالم یهود» درتأیید نظریه خود ادله و براهینی اقامه کرده است و بدنبال مقاله نویسنده ، دومقاله دیگر از طرف خوانندگان رورنامه درج شده است که یکی ظاهراً نظر مخالف ابرازداشته و دیگری نظر تائیدی و موافق ـ دلائل نویسنده محترم موافق لغو انتخابات وکیل اقلیت بطور خلاصه چنین عنوان شده است :

۱ - «بامحدود شدن افراد اقلیت درانتخاب یك یادو وکیل؛ حق حقیقی آنها درانتخاب **کلیه وکلای ناحیه** خود ازبین میرود مثلا یك یهودی یا ارمنی تهرانی بامحدود شدن درانتخاب یك یادو وکیل اقلیت حقش چند برابر ازهم شهری مسلمان خود که درتهران ۱۲ وکیل انتخاب می کند کمتر می شود»

۲ - «انتخابات خصوصی وکلای اقلیت (جزواصول قانون اساسی نیست) و ابطال انتخابات خصوصی هم یك بی عدالتی قانونی برطرف می شود وهم قدمی درراه وحدت واتفاق ملی برداشته شده وهم اقلیت ها ازدرد وکیل بازی هر دوسال یك مرتبه راحت می شوند»

۳ - «نقارها ومخالفت ها ودشمنی های بیهوده وجاه طلبانه ای که همواره بخاطر انتخاب شدن این ، وعدم انتخاب آن ، بین جامعه ما وجود دارد مبدل بدوستی ونزدیکی ورفاقت می شود»

٤ ـ ازهمه مهمتر اینکه درهر حوزه انتخابیه بخصوص شهرستانهای یهودی نشین ، یهودیان وانجمن های آنها وافرادشان **مورد توجه وحمایت وکلای روز وکسانی که داعیه انتخاب** شدن درآینده رادارند قرارمیگیرند. باین معنی که یهودیان باتشکیلات داخلی (ازلحاظ مذهبی) که دارند **تشکیل یك واحد** زامیدهند . ومی توانند درانتخاب کاندیدها ،حتی دسته کاندیدها ،فوق العاده موثر واقع شوند»

۵ ـ خیلی احتمال دارد که هر مرتبه حداقل یك وکیل یهودی یا بیشتر هم درمیان وکلا انتخاب شوند واگر انجمن های مرکزی آینده ما باندازه کافی تدبیر داشته باشند می توانند توجه ونظر دسته های انتخاباتی را مثلا درتهران بقبول نام یکی ازیهودیان میهن پرست ومورد توجه درلیست کاندید های وکلای خود جلب نمایند ودرعوض یهودیان هم بلیست مشترك رای دهند .»

آقای «فیض جویندکان» یکی ازخوانندگانی که نظر موافق ابرازداشته اند مهمترین دلیل موافقت خودرا بالغو انتخابات مخصوص اقلیت (که شاید بتوان آن را دلیل ششم ومهمترین دلیل موافقین محسوب داشت) باین شرح آورده اند:

۶ - «چنانچه حوالی وجوانب اوضاع جامعهٔ خودرا بی غرضانه قضاوت کنیم هرشخص باانصاف ومصلحی به منطقی بودن اصل موضوع (صرف نظر کردن از انتخاب وکیل) اعتراف خواهدنمود .... نظری بعملیات گذشته وکلای خوداندا خته و ملاحظه نمائیم آیا کدامیك ازخواسته های ما را برآورده نموده واصلاعمل مثبتی که بنفع جامعه ما انجام داده باشند چیست؟ بامراجعه بسوابق شانزده دوره نمایندگان جامعه یهودیان ایران این مطلب مورد تائید قرار خواهد گرفت که وکلای یهودی منشاء اثری برای جامعه ما نبوده اند .

... با این دلایل مبرهن است که یك نفروکیل یهودی که یك نمونه وسمبل اجتماع پنام نماینده اقلیت یهودی است که همه دوره بمجلس می رود فقط یك مایه نفاق وجدائی جامعه ما ازملت ایران است وبس .

با این اوصاف چون فرستادن وکیل بمجلس در بهبود اوضاع اجتماعی ما اثری نمی بخشد پس ما می توانیم بدون وکیل هم ازحق خود کاملا استفاده کنیم»

اینها خلاصه و چکیده دلایلی است که موافقین در صحت نظریه خود ابراز می نمایند .

وشاید هم درمیان جامعه کم وبیش افرادی پیدا شوند که بعلت یك سوابق ذهنی اشتباهی که درخاطردارند ، این نظریه را بعنوان یك اصل مسلم و بدیهی قبول کنند .

اینك به ببینیم این دلایل تا چه حد مقرون بصحت می باشند و درعین حال با چه واقعیت هائی روبروهستیم .

معمولا «ایده آل» فکر کردن و «ایده آل» مسئله ای رامطرح کردن و «ایده آل» از آن نتیجه گرفتن خیلی آسانست ـ دربحث مسائل اجتماعی ، مخصوصا بحثهائی که بمنظور هدایت وراهنمائی وارشاد افراد یك جامعه صورت می گیرد ، باید حتی المقدوراز ارائه افکاروطرق «ایده آلی» اجتناب کرد وبیشترجنبه های واقعی مسئله زامورد توجه قرار داد یعنی بسربسائی دیگر در برخورد با اینگونه مسائل اجتماعی باید کاملا «رئالیست» (واقع بین) بود ـ و نیز باید توجه داشت که هرنوع مسئله اجتماعی ویاغیراجتماعی راکه امروزفرضا درگوشه ای ازجهان ودراجتماع بخصوصی ازجماعات بشری ازجنبه «ایده آل» خارج شده وصورت رئال (حقیقت وواقع) بخود گرفته است نمی توان بسهولت و با همان کیفیت در اجتماع دیگری مورد عمل قرار داد.

بدیهی است مقصود این نیست که امکان عملی بودن ویا عملی شدن مسائلی راکه روزی ایده آل بوده ولی امروزدرقسمت هائی ازجهان ما بصورت «واقع وحقیقت» درآمده اند در مورد قسمتهای دیگری از جهان که این مسائل هنوز در آنجا صورت «ایده آلی» خود رااز دست نداده اندنفی کنیم . روشن است که برای تحقق بخشیدن و بصورت واقع در آوردن بسیاری از این ایده آلها باید عـوامل بیشماری که موجب بطی حصول نتیجه و یاعقیم گذاشتن آن می باشند ازمیان برداشته شوند وعواملی که رسیدن به نتیجه را تسریع می کنند بوجود آیند و همین از بین بردن عوامل عقیم کننده و بوجود آوردن عوامل تسریع کننده .هنوز دربسیاری از اجتماعات بشری یك «ایده آل» می باشد.

طبیعی است که طبقه روشفکر جامعه و آنها که واقعا برای بهبود اوضاع اجتماعی جامعهٔ خود وظیفه ای برای خویش قائل هستند و یك حس مسئولیتی در خود احساس می نمایند نمی توانند از تلاش و کوشش در راه حصول و تحقق بخشیدن «ایده آل ها» وآرزوهای بحق و مشروع جامعه، خود داری کنند - بنا بر این ما

اصولا بهیچوجه نمی توانیم با این اصل کلی که همهٔ افراد این کشور بتوانند بهرکس از هرکیش و آئین رای بدهندو هرکس از هر کیش وآئین بتواند با رای مستقیم مردم انتخاب شود مخالف باشیم . ما معتقدیم که نه فقط در مسئله انتخابات بلکه در کلیه شئون کشور این اصل مقدس قانون اساسی که عامه ناس را در مقابل قوانین مملکتی متساوی الحقوق شناخته است کـامـلا رعایت شود .

بنابراین اگر دراینجا انتقادی ازمقاله نویسنده محترم «عالم یهود» می شود نه از نظر مخالفت با اصل مسئله است بلکه ایرادو انتقادما نسبت به نحوهٔ استدلال و هم چنین انتخاب موقعیتی می باشد که نویسندهٔ محترم برای طرح مسئله در نظر گرفته اند ـ بنظر ما دلائلی که له صرف نظر کردن از انتخاب وکیل اقامه شده است بعضی ناصحیح و پاره ای نارسا وغیر کافی ودر یك مورد هم بانظر اصلی نویسنده متناقض میباشد

۱ ـ گفته شده است: «بامحدود شدن افراد اقلیت در انتخاب یك یادو وکیل حق حقیقی آنها در انتخابات کلیه وکلای ناحیه خود از بین میرود مثلا یك یهودی یا ارمنی تهرانی بامحدود شدن در انتخاب یك یادو وکیل اقلیت حقش چندبرابر از هم شهری مسلمان خود که در تهران ۱۲ وکیل انتخاب میکند کمتر میشود»

این بیان بظاهر صحیح مینماید ولی آقای نویسنده محترم که درجائی دیگر نوشته اند «انتخابات خصوصی وکلای اقلیت جزو اصول قانون اساسی نیست» باید توجه کرده باشند که در اصول قانون اساسی هم بهیچ وجه ذکری از تعدادو کلای تهران نرفته است وهیچگاه قانون اساسی که «عامه ناس را درمقابل قوانین مملکتی متساوی الحقوق »میداند تجویز نکرده است که یك نفر تهرانی فرضا ۱۲ حق داشته باشد ولی یك نفر سقزی یك حق ـ اگر نقصی در این مورد بنظر میرسد نقص قـانـون انتخابات است که تابحال برطبق آن عمل شده و اینك دردست مطالعه و تجدید نظر میباشد.

ویکی از موازدی که مورد توجه واقع شده اصلاح ماده دوم قانون انتخابات وتقسیم شهرستان هائی که نسبت بجمعیت خود حق انتخاب پیش از یك نماینده دارند به حوزه های جداگانه ولغو «انتخاب جمعی» می باشد بنحویکه هررای دهنده درحوزه خود فقط به یك نفر رای دهد . با این ترتیب حق هیچ فردی اعم ازمسلمان ویهودی و ارمنی «چند برابر ازحق هم شهری اش نه کمتر می شود نه بیشتر» ـ ولی این نکته را باید تذکر داد که اگر فرضا برای هر ۳۰ هزار ویا چهل هزار جمعیت حق انتخاب یك نماینده قائل شوند ـ لازم است برای جوامع غیر مسلمان تاهنگامی که آن اصل کلی مورد توجه ما (انتخاب کردن وانتخاب شدن هرکس ،ازهرکیش وآئین برطبق آراء مستقیم مردم) صورت تحقق نیافته است بهمان نسبت ۳۰ ویاچهل هزار نفر یك نماینده درنظر گرفته شود.

۲ ـ گفته شده است : «با ابطال انتخابات خصوصی ، هم یك بی عدالتی قانونی برطرف می شود وهم قدمی در راه وحدت واتفاق ملی برداشته شده وهم اقلیت ها ازدرد وکیل بازی هردو سال یك مرتبه راحت می شوند »

این اشاره نویسنده محترم به «بی عدالتی قانونی» همان مسئله حق انتخاب ۱۲ نماینده بوسیله یك فرد تهرانی وعدم رعایت آن مثلا درمورد یك فرد سقزی می باشد که در قسمت قبل تشریح گردید .

ولی آنجاکه ابطال انتخابات خصوصی بعنوان «قدمی در راه وحدت واتفاق ملی» تلقی شده است .

گویا منظور نویسنده محترم «تحکیم مبانی» وحدت و اتفاق ملی بوده است زیرا نه فقط مسئله انتخابات (خصوصی) بلکه هیچ عاملی تاکنون نتوانسته است در راه «وحدت و اتفاق» اقلیت ها بخصوص اقلیت مذهبی کلیمی ایران با سایر برادران مسلمان خود خلل و یاشکافی ایجادنماید.

و بالاخره درقسمت آخر دلیل دوم اظهار شده است «هم اقلیت ها از درد وکیل بازی هردوسال یك مرتبه راحت می شوند» این نظر بهیچوجه بعقیده ما صحیح نیست زیرا چه انتخابات خصوصی لغو شود ویا نشود افراد اقلیت ها بعنوان یك فرد ایرانی هردو سال یکبار این «درد» راکه بنام «درد وکیل بازی» معرفی کرده اند خواهند داشت و باید داشته باشند . این «درد» همان شور وهیجان مقدسی است که هرفرد میهن دوست ایرانی اعم ازاقلیت های مذهبی ویاغیر آن بهنگام انتخابات باید گرفتار آن بشوند بجوش وخروش بیافتند ـ فعالیت کنند ورشد ملی خودرا در انتخاب نمایندگان صالح ودلسوز نشان دهند . این «درد» علامت حیات وجنبش است ـ علامت زنده بودن و علاقمندی یك جامعه بسرنوشت خویش است ـ ودلیل زنده بودن جامعهٔ ما درگذشته ابتلاء بهمین «درد» ویا شورو هیجان مقدس بوده است شورو هیجانی که در هرصورت (لغو ویا عدم لغو انتخابات خصوصی) درما خواهد بود . بنابراین این قسمت را نمی توان دلیلی برای لزوم ابطال انتخابات اقلیت ها تلقی نمود .

۳ ـ گفته شده است : « نقارها ومخالفتها ودشمنی های بیهوده وجاه طلبانه ای که همواره بخاطر انتخاب شدن این وعدم انتخاب آن. بین جامعه ما وجود دارد مبدل بدوستی ونزدیکی ورفاقت می شود »-

متأسفانه باید اذعان کرد که هنگام انتخابات « نقارها ومخالفت ها» واحیانا « دشمنی های بیهوده وجاه طلبانه ای» بین جامعه ما بوجود می آید ـ نه تنها درجامعه ما بلکه تقریبا درهمه جوامع وبرسرمسائلی نظیر انتخابات اینگونه نقارها ومخالفت ها روی میدهد کما اینکه اگر بخواهیم هم اکنون درداخل جامعه خود انتخابات انجمن مرکزی جامعه را انجام دهیم طبعا مواجه با اینگونه « نقارها ومخالفت ها و دشمنی های بیهوده و جاه طلبانه » خواهیم شد ولی آیا می توان برای احتراز از آن اساساً منکرلزوم تشکیل یك انجمن مرکزی صالح برای جامعه شد؟

آنچه که مذموم و ناپسنداست و باید اصلاح شود نقار های بی جهت و مخالفت های کوته نظرانه و دشمنی[های « بیهوده و جـاه طلبانه » است که اصـل و یا نحوه انتخابات ـ اگر انتخاب کنندگان و انتخاب شوندگان مسلما هیچگونه کدورت ونقار ودشمنی بوجود نخواهد آمد بنا براین بجای صرف نظر کردن ازانتخاب یك وکیل باید افراد جامعه را اعم ازانتخاب کننده ویاکاندید وکالت راهنمائی کرد که ازاین حدود اصولی تجاوز نکنند.

بدیهی است آنها که ازدرك این حقیقت عاجزند ویا بعللی نمیخواهند یانمی توانند باین حقیقت گردن گزارند ، « نقارها ومخالفت ها ودشمنی های بیهوده وجاه طلبانه شان» پشیزی ارزش نخواهد داشت ودرپیشرفت جامعه بطرف هدف مقدس خود موثر نخواهد افتاد

این بحث را درشماره آینده ادامه خواهیم داد

«هیئت تحریریه»

این دولت را

بقیه از صفحه ۱

تهران راجع باین مسئله بادولت ایران وارد مذاکره شده وتقاضا کرده از انتشار روز نامه های وابسته به یهوددر ایران ممانعت بعمل آورند »

قسمت اخیر این خبر یعنی آنجا که از دولت تقاضا شده است از انتشار روزنامه های وابسته به یهودیان ممانعت بعمل آورد ، یك خواننده دقیق و کنجکاو ایرانی را بیادایام نکبت باری می اندازد که جناب آقای سفیر کبیر دولت اعلیحضرت ژرژ ششم پادشاه انگلستان بوسیله تلفون به جناب آقای سهیلی رئیس الوزراء وقت دستور جلوگیری از انتشار فلان روزنامه یا توقیف فلان روزنامه نویس ایرانی را صادر میفرمودند و جناب آقای رئیس الوزرا هم دستورالعمل صادره را بمرحله اجرا می گذاشتند. این قضایا مربوط بایامی بود که هنوز سفارت سابقا کبرای امپراطوری انگلستان نه فقط در همه شئون داخلی این کشوردخالت می کرد بلکه برای ادامه سلطه شوم خود بر کشور عراق و استثمار هرچه بیشتر و بیرحمانه تر ملت نجیب عراق ، هیئت حاکمه آن کشور را ، نوری سعیدها را ، عبدالاله ها را چون عروسکی بدنبال خودمی کشاند و نیات پلید ومطامع خونخوارانه خود را بوسیله آنها تامین می کرد . این قضایا مربوط به ایامی بود که هنوز درکشور ما نه نهضتی پیدا شده بود ونه قیامی که دنیا را به تحسین و اعجاب وادارد ـ اینك مدتها است که ما از این کابوس وحشتناك نجات یافته ایم ـ مدتها است که دیگر حتی بیغرای کبار دول استعماری اجازه داده نمی شود در امور داخلی ما دخالت کنند و به صدور «اوامر ونواهی» مخصوص پردازند. هنوز بیش ازچند روز از اعلام قطع رابطه دولت ملی ما باحکومت زور گوی انگلستان که بعلت مداخلات نامشروع این دولت در اموردا خلی ماصورت گرفته نگذشته است با اینحال چگونه سفارت دولت پادشاهی عراق می تواند بخودا جازه دهد که ازدولتی که طی یکی دوسال اخیر توانسته است حق حاکمیت ملی خودرا بشایسته ترین وجه به دنیا نشان دهد واز آن دفاع کند تقاضای جلوگیری از انتشار یك روزنامه ایرانی بنماید ؟

ما تصورمی کنیم سفارت دولت پادشاهی عراق بجای دخالت درامور داخلی ما بهتر است مساعی خودرا نزدمقامات دولت متبوع خودبکار برند و ازایشان بخواهند تا جلو اراجیف روزنامه های مزدور عراقی راکه بهمه مقدسات ملی ما و رهبران نهضت ملی ما باز نندترین وجهی توهین می کنند واحساسات ملت ستمدیده ای را جریحه دار می نمایند بگیرند . اهانت هائی که ما حتی ازاشاره کردن بدانها شرم داریم ـ

ما مخصوصا توجه جناب آقای وزیر محترم امور خارجه راکه خودازرهبران نهضت مقدس ملی ما بوده وبرای بشر رساندن این نهضت بسهم خود رنجها متحمل شده اند ، نسبت باین موضوع جلب نموده و انتظار داریم تذکر شایسته ای به سفارت دولت پادشاهی عراق دراین مورد بدهند

اگر برو ید غافگیر
میشوید!
روزهای جمعه از ساعت ۸ تا ۲
نمایشگاهی در هنرستان مرکزی ادب
قراراست که شما اگر بدیدن آن بروید
نمی توانید باور کنید جوانان ش
محصولات آنرا درست کرده اند
اگر آنجا بروید حقیقتا از لیاقت
فرزندان خود غافلگیر می شوید
نشانی ـ خیابان فوزیه ـ هنرستان
ادب - تهران

دانیال

سال اول
۳شنبه ۱۳ آبان‌ماه ۱۳۳۱

شماره نوزدهم
تکشماره ۲ ریال

وضع غیر عادی کشور، اقدام قاطع‌تری را

ایجاب میکند - این فشار اقتصادی‌را از دوش طبقات محروم بردارید

دولت حاضر با مشکلاتی مواجه است که دولت های سابق (لااقل بعد از شهریور ۲۰) با نظایر آن مواجه نبودند ملت نیز با مسائل و گرفتاری هائی روبرو شده است که اگرنه همه آن ولی بیشتر آن مسلماً برای وی تازگی‌دارد

مشکلات دولت و گرفتاریهای ملت نتیجه طبیعی یك اقدام بزرك و بی‌سابقه‌ای می‌باشد که‌ملت رشید ایران بخاطر حفظ حیثیات و شرافت تاریخی خودو بوجود آوردن یك آیندهٔ درخشان و یك ایران آبادو آزاد، مجبور بود بدان‌مبادرت‌ورزد

ریشه‌کن کردن نفوذ شوم استعمار سیاهی که یکصدوپنجاه سال‌در همهٔ‌شئون حیاتی‌این‌کشور رسوخ‌یافته بودبهیچوجه یك امر کوچك و عادی نبوده و طبعا نتایج ناشیه از آن(از نظرمنفی) که امروزبصورت مشکلات و گرفتاریهای دولت و ملت تظاهر کرده است ،برای اشخاص واقع‌بین چندان غیرمترقب‌نمی نماید.

تردیدی نیست که اگر این مشکلات و گرفتاریها بنحو شدیدتری‌هم بروزو تظاهر می کرد ملت ما امکان نداشت حاضر به از دست دادن ثمرهٔ مبارزات دلاورانه‌و پیروزیهای حاصله خویش گردد . واقعه خونین قیام ملی ۳۰ تیر خود نمونه بارزی از کوشش ملت برای حفظ‌وصیانت ثمرهٔ این‌مبارزات بود.

اینك‌ازتاریخ‌این‌قیام ملی قریب‌چهار ماه‌میگذردوطی‌اینمدت‌ـ‌هرچند که کوتاه‌مینماید‌ـ تحولی عظیم درزمینهٔ روابط ما با آن دستگاه استعمار سیاه یکصدوپنجاه ساله پدید آمده است ـ یعنی آن رابطه بی اثر و بی ثمری که بظاهر بین دولت ما ودولت استعماری انگلستان موجود بود منقطع شده است ـ بدیهی‌است بدنبال این قطع رابطه انگلستان روشی خصمانه تر ازپیش نسبت بکشور ما درپیش خواهد گرفت وباطرقی ناجوانمردانه‌تراز گذشته‌درصدداز پای‌درآوردن‌نیروی مقاومت ملت‌برخواهدآمد . یکی ازعوامل وشاید مهمترین‌وموثرترین‌عاملی که‌دولت‌انگلستان‌ازهمان‌روزهای‌اول‌مبارزه ملی‌ما برای درهم شکستن‌نیروی مقاومت ملت روی‌آن حساب‌می کردوبه‌نتیجه‌قطعی آن امیدوار بود وهنوزهم‌هست واردآوردن فشاراقتصادی ومالی بوده است ـ این فشار و مضیقه را،ما ـدولت وملت‌ایران ـ امروزکاملا احساس می کنیم ـ درآمد های دولت ازنظرارزی‌وریالی‌بهیچوجه‌تکافوی هزینه‌های فوری وفوتی اورا نمی کندوفشارزندگی

بقیه در صفحه۴

در این شماره

۱ ـوضع‌غیرعادی کشور...
۲ ـهم‌وکیل لازم‌است هم انجمن
۳ ـ در مجمع عمومی‌ارت
۴ـحازون‌ایش
۵ـروزبازخواست
۶ـاخبارایسرائل

هم‌وکیل لازم است هم‌انجمن

درصورت لغو انتخابات اقلیت‌ها

آیا صلاح است که اقلیت‌ها بصورت «یك‌واحد» در انتخابات شرکت کنند؟

دربحث‌شماره گذشته‌مربوط به‌لزوم و یا عدم لزوم ابطال انتخابات اقلیت‌ها ، به سه‌قسمت از دلایل موافقین اشاره‌کرده و هریك را مورد تجزیه‌و تحلیل قرار دادیم‌ودرپایان بحث خود وعده‌کردیم که بقیه این دلایل را در این شماره مطالعه نمائیم .دلیل چهارم‌موافقین ابطال‌انتخابات اقلیت‌ها که «ازهمه مهمتر» تلقی‌شده‌است باین‌شرح می باشد:

۴ـ « ازهمه مهمتر اینکه‌درهر حوزه انتخابیه بخصوص‌شهرستانهای یهودی‌نشین یهودیان و انجمن‌های آنها و افرادشان **مورد توجه وحمایت‌وکلای‌روز وکسانی که داعیه انتخاب شدن در آینده را دارند** قرار می گیرند باین‌معنی که یهودیان با تشکیلات داخلی (از لحاظ مذهبی) که‌دارند **تشکیل یك واحد** را می‌دهند و می‌توانند درانتخاب کاندیدها، حتی دسته کاندیدها فوق‌العاده موثر واقع شوند ».

بنظر ما درصورتی که واقعاً روزی‌هم (در آینده دوریا نزدیك) مقتضیات و اوضاع‌و احوال‌لزوم‌لغو انتخابات‌مخصوص اقلیت‌ها را ایجاب نماید ، اگر این نتیجه از آن‌حاصل شود ویا بخواهند این نتیجه را از آن‌بگیرند که آراء افراد یهودیان‌را بعنوان«یك‌واحد» و بامید جلب‌توجه و حمایت مدعیان وکالت و یا دستجات سیاسی ، مورد معامله قرار دهند ، ازنظر جامعه **چنین نتیجه‌ای بسیارزیانبخش و خطرناك** خواهد بود ودرحقیقت‌این استدلال و استنتاج بجای اینکه «مهمترین دلیل » موافقین لغو انتخابات اقلیت‌ها محسوب شود خود یکی از دلایل بارز و روشن‌دسته‌مخالف‌خواهدبود زیرانظراصلی ومنظورواقعی‌لغوانتخابات‌اقلیت‌ها(درصورت مصلحت بودن وعملی شدن) آنست‌که هر فرد ازافراداقلیت‌های‌مذهبی و ازجمله هر فرد یهودی بتواند درکنار دیگر برادران هموطن خود مستقلا و منفرداً به هرکس که می‌خواهد رای دهد و آن خاصیت «واحدمستقل بودن» اقلیت‌هادرانتخابات

بقیه‌درصفحه۳

قلعه عزرا ـ۵ـ اثر : آرتور کوئیستلر

ترجمه وتلخیص : ی.ا.

روز بازخواست

صحنه‌ای ازقیام دلاوران یهود علیه انگلستان (خلاصه قسمت های قبل)

در ماه‌اوت۱۹۳۹دولت‌انگلستان کتاب سفیدی منتشرواعلام کرد که‌درظرف پنجسال فقط به۷۵ هزار یهودی اجازه ورود بفلسطین خواهد داد . یهودیان مقیم فلسطین علیه این‌تصمیم‌قیام نموده ، ازپخش‌مطالب‌کتاب دررادیو جلوگیری کرده، ادارات مهاجرت واسناد آنرا آتش زدند ـ فردای آنروز تعطیل عمومی اعلام گردید وچندین هزار نفر جوان یهودی درمیدان صیون تظاهراتی نموده وازطرف دیگر درکنیسای بزرك اورشلیم طی‌مراسم مذهبی خاصی ، کتاب سفیدرا پاره پاره کرده وآتش‌زدند ، بعدازظهر آنروز سیل‌جمعیت بطرف میدان‌صیون رهسپار گردید ودرمقابل صف مستحکم سربازان‌انگلیس که‌درسه ردیف آماده‌به‌دفاع ایستاده‌بودند قرار گرفتند :

اینك بقیه جریان

جمعیت‌درحالیکه مجدداشروع‌به‌سرودن آهنگهای‌دسته‌جمعی کرده بود درصفحه۳

ازجوئیش کرونیکل ترجمه: العازار کوهن‌صادق

«حازون‌ایش»

روحانی‌عالیمقامی که چندروز پیش‌بنگوریون بدیدن اورفت

در سالهای بین دو جنك بین‌المللی این قرن یکنفر امریکائی از شهر ویلنا دیدن‌کرد (ویلنابمنزله اورشلیم درکشور لیتوانی است) تمام میدانها و نقاط تماشائی و تاریخی آنجا را زیارت نمود سپس بخدمت گائون یعنی رهبر مذهبی شهر (ربی‌حئیم‌عوزر گرودرینسکی)شتافته و

بقیه در صفحه ۲

در مجمع عمومی سازمان ارت امریکا

۲۰۰٫۰۰۰ نفر از جوانان یهودی در ۱۹ کشور جهان در هنرستان‌های ارت تعلیمات حرفه‌ای فراگرفته‌اند

ترومن ، رئیس جمهور امریکا ـ ایزونهاور ـ استیونسن ـ بانو الئانور روزوت وچندتن دیگراز شخصیتهای مهم امریکا پیامهائی ارسال داشتند

روز۱۸ اکتبر (۲۷مهرماه۱۳۳۱) مجمع عمومی‌فدراسیون «ارت» امریکا بمناسبت سی‌امین‌سال تأسیس مؤسسه‌ارت با حضور ۷۰۰ نماینده در هتل‌کومودور منعقدگردید وسناتور لهمن‌یکی ازمؤسسین سازمان ارت درامریکاکه اخیراً بسمت ریاست‌افتخاری اتحادیه‌جهانی ارت‌انتخاب شده‌است نطقی‌ایرادکرد . لهمن برنامه مدارس حرفه‌ای «ارت» را که در ۱۹ کشور عمل می‌شود بمنزلهٔ «کارگاههای راهنمای دموکراسی» توصیف نموده و تاکیدکردکه‌سازمانهای غیر دولتی و مؤسسات نظیرآن باید امکان و فرصت بیشتری درکمك‌کردن باجرای برنامه‌های تعلیماتی‌وفنی دولت داشته‌باشند .

در ضیافت نهاری‌که بافتخار لهمن داده‌شد ،آقای «دکترویلیام هابر»رئیس فدراسیون ارت‌آمریکا ، یك قطعه مدال نقره بمشارلیه اعطاء نمود

این‌مدال بپاس خدمات‌سی‌ساله لهمن در راه‌همکاری‌بامؤسسه ارت‌داده‌شد

سناتور نامبرده ضمن اشاره بفعالیت های‌ثمربخش ارت‌در شمال افریقاو ایران اظهارداشت که دراین مدارس‌حرفه‌ای مردان‌و زنانی که اکثرشان‌وسیله امرار معاش صحیحی نداشته‌اند به فراگرفتن فنون جدید پرداخته‌و «عادت چندین صد ساله‌خودرا تبدیل‌بکارهای خلاقه‌شخصی و آزاد» کرده‌اند .

پیام رئیس جمهور امریکا

ترومن رئیس جمهور امریکا طی پیامی که برای‌آقای«دکتر هابر»فرستاده بود چنین اظهار داشته است

«درحالیکه تبریکات‌خودرا بمناسبت سی‌امین‌سال تأسیس فدراسیون ارت‌بشما تقدیم می‌دارم ، مایلم شرکت خودرا باشما درتجلیلی که‌ازسناتورهربرت‌لهمن بعمل‌می آورید اعلام نمایم.

بقیه در صفحه۲

اخبار یهودیان جهان

عده نفوس یهودیان دنیا

نیویورك ـ طبق آماری که ازطرف کنگره جهانی یهودیان منتشرشده است عده یهودیانی که امروز در ۹۷ کشور زندگی می کنندجمعا بالغ بر ۱۱٫۷۶۲٫۰۰۰ نفرمی باشد

اهمیت دانشگاه عبری از نظر یهودیت

پروفسور« نورمن بنتویچ » رئیس انجمن دوستداران دانشگاه عبری ، طی سخنرانی خود راجع باهمیت دانشگاه عبری که هفته قبل در انجمن متحده یهودیان لندن ایراد کرد چنین اظهار داشت :

« دانشگاه عبری هم اکنون بصورت‌مرکز روشنفکران یهودی‌درآمده است ـ این دانشگاه زبان عبری‌رابعنوان زبانی که یهودیان بتوانند بوسیله آن افکارومعلومات خودرا درهررشته ای‌از علوم ابرازنمایند ، زنده کرده است .

حصول چنین موفقیتی درمدتی کمتر ازیك نسل شگفت انگیزمی باشد

بقیه در صفحه۲

اخبار ایسرائل

وزیر خارجه به اعراب پیشنهاد صلح می‌نماید

تلاویو ـبمناسبت روز سازمان ملل متفق آقای‌موشه‌شارت نطقی ایراد و پیشنهادات صلحی‌را که قبلا نموده‌بود یاد آور شده گفت:

«بیائید بهمدیگردست صلح داده و تحت لوای سازمان ملل متفق در خاور ـ میانه صلح‌را برقرار نمائیم»

فولاد ازآلمان‌برای ایسرائل

بن ـ دولت آلمان غربی صورتی‌از کالاهای‌قابل صدور به ایسرائل در سه سال آینده را تنظیم ومنتشر ساخته است درسال اول‌فقط ٤ ملیون لیره فولادصادر خواهد گردید و درضمن‌مواد شیمیائی و کشاورزی وآهن‌وفولادخام تامیزان ٤۳ ملیون‌مارك(اندکی کمتراز٤ میلیون‌لیره) نیز بایسرائل فرستاده خواهد شد

نقشه‌های آبیاری درایسرائل

اورشلیم‌ـبموجب طرحهائی که‌تهیه شده است مساحت زمین‌هائی که‌درایسرائل آبیاری میشود به‌سه‌برابر میزان فعلی افزایش خواهد یافت .

قسمت عمده پروژه‌های‌آبیاری بوسیله «کمپانی‌آب‌مکوروت » که‌بیشتر سهام آن متعلق به«قرن هیسود» میباشد انجام خواهد شد.

در این پروژه‌ها استفاده از آبهای زیرزمینی‌کشور که تقریبا ۷۳درصد منابع آب ایسرائل راتشکیل‌می‌دهد بیش ازهمه مورد توجه قرار گرفته است

نواحی که از پروژه‌های جدید آبیاری استفاده‌خواهند کرد در درجه‌اول ناحیه«نگب »می‌باشد که قرار است۵۵ آبادی کشاورزی دیگر ظرف سه سال آینده‌در آن ناحیه ایجاد شودنواحی‌دیگر عبارتند از ناحیه «دره جزرئیل»وناحیه «حولا» که آبادی‌های فعلی این نواحی خواهند توانست سطح تولید محصولات

بقیه‌در صفحه۳

اگر بروید غافگیر میشوید!

روزهای جمعه از ساعت ۸ تا نمایشگاهی در هنرستان مرکزی ارت قراراست که شما اگر بدیدن آن بروید نمی توانید باور کنید جوانان محصولات آنرا درست کرده اند

اگر آنجا بروید حقیقا از لیاقت فرزندان خود غافلگیر می شوید

نشانی ـ خیابان فوزیه ـ هنرستان ارت ـ تهران

شماره ۱۸۵

این دولت را

بقیه از صفحه۱

...ران راجع‌باین مسئله بادولت ایران ...ارد مذاکره شده‌وتقاضا کرده‌از انتشار ...وز نامه های وابسته به یهوددر ایران ...مانعت بعمل‌آورند »

قسمت اخیر این خبریعنی آنجا که ...ز دولت تقاضاشده است‌ازانتشارروزنامه ...های وابسته به یهودیان ممانعت بعمل آورد ، یك خواننده دقیق و کنجکاو ایرانی را بیادایام نکبت باری می‌اندازد که جناب آقای‌سفیر کبیر دولت‌اعلیحضرت ژرژ ششم پادشاه انگلستان بوسیله تلفون به‌جناب‌آقای سهیلی‌رئیس‌الوزراء وقت دستور جلوگیری از انتشار فلان روزنامه یا توقیف فلان روزنامه نویس ایرانی را صادر میفرمودند و جناب آقای رئیس‌الوزرا هم دستورالعمل صادره را بمرحله اجرا می گذاشتند. این‌قضایا،مربوط بایامی بود که هنوز سفارت سابقا کبرای امپراطوری انگلستان نه فقط در همه‌شئون داخلی این کشوردخالت می کرد بلکه برای ادامه سلطه شوم خود بر کشور عراق و استثمار هرچه بیشتر و بیرحمانه‌تر ملت نجیب عراق ، هیئت حاکمه آن‌کشور را ، نوری‌سعیدها را ، عبدالاله ها را چون عروسکی بدنبال خودمی کشاند و نیات‌پلید ومطامع خونخوارانه خود را بوسیله آنها تامین می کرد ـ این‌قضایا مربوط به‌ایامی بود که‌هنوز درکشور ما نه نهضتی پیدا شده بود ونه قیامی که دنیا را به تحسین و اعجاب وادارد ـ اینك مدتها است که ما از این کابوس وحشتناك نجات یافته‌ایم ـ مدتهااست که‌دیگرحتی بسفرای کبار دول استعماری اجازه داده نمی‌شود در امور داخلی‌ما دخالت کنند وبه صدور «اوامرونواهی» مخصوص پردازند ـ هنوز بیش ازچند روز از اعلام قطع رابطه دولت‌ملی‌ما باحکومت زورگوی‌انگلستان که‌بعلت مداخلات نامشروع این دولت‌در اموردا‌خلی ماصورت گرفته نگذشته است با اینحال چگونه سفارت دولت پادشاهی عراق‌می‌تواندبخوداجازه دهدکه ازدولتی که‌طی یکی‌دوسال اخیر توانسته است‌حق حاکمیت ملی خودرابشایسته‌ترین وجه به دنیا نشان دهد واز آن دفاع کند تقاضای جلوگیری از انتشار یك روزنامه ایرانی بنماید؟

ماتصورمی کنیم‌سفارت‌دولت‌پادشاهی عراق‌بجای دخالت درامور داخلی ما بهتر است مساعی‌خودرا نزدمقامات‌دولت متبوع خودبکار برندو ازایشان بخواهند تا جلو اراجیف روزنامه های مزدور عراقی‌راکه بهمه مقدسات ملی ما و رهبران نهضت ملی‌ما بازنده‌ترین‌وجهی توهین‌می کنندواحساسات ملت ستمدیده‌ای را جریحه‌دار می نمایند بگیرند . اهانت هائی که ما حتی ازاشاره کردن بدانها شرم داریم ـ

مامخصوصا توجه جناب آقای وزیر محترم امور خارجه راکه خوداززهبران نهضت مقدس ملی مابوده وبرای بثمر رساندن این نهضت‌بسهم‌خودرنجهامتحمل شده‌اند ، نسبت باین موضوع جلب‌نموده انتظار داریم تذکر شایسته‌ای به سفارت دولت پادشاهی عراق دراین‌مورد بدهند

اگر بروید غافگیر میشوید!

روزهای جمعه از ساعت ۸ تا نمایشگاهی در هنرستان مرکزی ارت قراراست که شما اگر بدیدن آن بروید نمی توانید باور کنید جوانان محصولات آنرا درست کرده اند

اگر آنجا بروید حقیقا از لیاقت فرزندان خود غافلگیر می شوید

نشانی ـ خیابان فوزیه ـ هنرستان ارت ـ تهران

در مجمع عمومی

بقیه از صفحه۱

خدمات صادقانه مشارالیه‌درراه کمك بمردم وبمنظوراینکه بتوانند خوددراطوری اداره نمایند که در هرکشوری که بسر می برند از افرادمفید آن کشورواقع شوند، بخوبی‌روشن و آشکاراست ومشاغل‌عمومی که‌وی بعهده‌داشته ست‌مؤید این‌نظر می باشد ارزش‌خدمات‌سناتور لهمن‌تنهامربوط بهمکاری‌وی بامؤسسهٔ ارت‌وکمك بیهودیان مستمندو ازهستی ساقط شده که بتوانندیك زندگی‌مرفهی برای‌خود ترتیب دهندنیست بلکه‌مربوط به‌خدمات‌وکمك‌های دامنه‌دار تر اوبرای مردم تمام جهان‌می‌باشد.. نتایجی که‌مؤسسه‌شما درگذشته بدست آورده است‌درخشان است‌وصمیمانه‌موفقیت شمارا درآتیه آرزومندم»

۲۰۰٫۰۰۰ نفر یهودی تعلیم یافته اند

دکترهابر درمجمع عمومی، گزارشی راجع بموفقیت‌های ارت قرائت نموده و گفت‌که ازپایان جنگ‌جهانی دوم باین طرف، جامعه یهودیان آمریکا ۱۰ ملیون دولار کمك مالی‌نموده است تا ۴۰۰ موسسه حرفه ای‌که ۲۰۰٫۰۰۰ نفر فنون‌وحرف مختلف را درآن فرا گرفته‌اند بتوانند بکار خود ادامه دهند. در حال حاضر تعداد محصلینی‌که در ۱۹ کشور درهنرستانهای ارت مشغول‌تحصیل می‌باشند بالغ بر۲۰٫۰۰۰ نفرمی‌باشد: «هابر» در گزارش خود مخصوصاً باهمیت هنرستانهای ارت‌درایرائیل‌اشاره نموده وگفت سازمان ارت در این کشور بزرگترین موسسه تعلیمات حرفه‌ای غیر دولتی‌می‌باشدکه در۱۶ شهردارای‌مدرسه است . وظیفه مهمی‌که سازمان ارت در ایرائیل بعهده دارد عبارت از«ایجاد یك نیروی کارصحیح وسالم برای‌بکارانداختن صنایع‌جدیدو توسعه سطح تولیدی صنایع موجود می باشد»

کمکهای مالی جدید برای ایرائیل

آقای «هابر» ضمناً اعلام‌کرد که ترتیباتی فراهم شده است تاکمك مالی «کمیتهٔ جوینت» درسال ۱۹۵۳ شامل مدارس ارت درایرائیل هم بشودتاکنون کمك‌جوینت نسبت بموسسه اوت‌فقط‌مشول مدارس این‌سازمان‌درارو پا، شمال‌افریقاو ایران گردیده است.

آقای «سلزر» عضو کنگره امریکا درطی سخنرانی خود درمجمع عمومی ،از جامعه یهودیان امریکا تقاضاکرد که حس همدردی ونزدیکی خودرا بایهودیان‌درهر نقطه‌ای‌که هستند نشان دهند .

«سلزر» چنین علاوه نمود : «باید باین حقیقت اعتراف نمود که رشته‌ای تمام مردم جهان‌راصرف‌نظر ازمرزهای‌جغرافیا بیکدیگرمرتبط می نماید درایران ،درشمال افریقا در مراکش فرانسه — درتونس و الجزایر، یهودیان در«کتوها» بی‌خبراز دنیای خارج فرو رفته و قرنها فقط با نیروی یهودیت خود را نگاهداشته اند - اینهادیگر فراموش‌شده باقی نخواهندماند ارت نخواهد گذاشت که آنهارا فراموش کنیم»

درمیان شخصیت های برجسته‌ای که پیامهای مخصوصی برای مجمع عمومی ارت فرستادند نام‌این آقایان دیده‌میشد: توماس‌دیوئی — شهردار نیویورك- معاون رئیس جمهور آمریکاالبن بارکلی- دوایت‌اینرنهاور(گاندید ریاست‌جمهوری) ازطرف استیونسن آقای ویلسن ویات ، بانو الئانور روزولت ورالف‌بونچ

حازون ایش

بقیه از صفحه۱

مراسم احترام خود را نسبت باین‌شخصیت مهم روحانی بعمل آورد - ربی نامبرده پرسید ((آیا موفق بزیارت ربی ابراهام یشیاکارلیتز شده‌اید؟)) و در مقابل‌پاسخ منفی وی اظهارداشت « پس در این‌شهر هیچ چیز ندیده‌اید! »

تقریبا بیست‌وپنج‌سال قبل بود که مردی فقیر و تهی دست‌یعنی یکی ازهمین اشخاصی که شبانروز تورات رل مطالعه و تحصیل می کنند بامیدی که روزی بمقام معلمی و استادی و تقدس برسند دریکی از خیابانهای‌ویلنا زندگی می کرد پنج‌سال بعد زآن تاریخ بسوی ارض‌ایسرائل‌روان شد و تنها سرمایه‌ای که با خود برد معلومات و مطالعات عمیقی بود که از تورات و میشنا و تلمودها داشت بعلاوه یك فکر خیلی روشن ووسیعی که تمام‌این کتابها را از حفظ داشت ... سپس بفکر نوشتن کتابی افتاد و هرسال یك‌جلد از کتابهای خود را تمام می کرد و اسم آنها را «حازون‌ایش» گزارد (ایش‌ازحروف اولیه کلمات ابراهام یشعیا گرفته شده است)ترجمه اسم مزبور ((رویای‌مرد)) می‌باشد

این کتاب بزرك که هنوزهم تمام‌نشده بفوریت در سراسر عالم یهودیت شهرت بسزائی یافت.

ربی «ابراهام ایشعیاکارلینز» فعلا هیچگونه عایداتی ندارد مگرآنچه که از کتابهایش بفروش می‌رسد وخانه محقرش که هیچگونه اشیاء لوکس وتجملی درآن یافت نمیشود شبانروز بروی اشخاصی که برای مشورت در مسائل دین وغیره به خدمتش می‌روند باز است

آمروز سن این شخص به‌هفتادرسیده و ساختمان فیزیکی بدنش خیلی لاغر و باریك ولی‌چشمهایش براق ودرخشان‌است بطوریکه هربیننده‌ای را تحت تاثیر قرار میدهد

عدهٔ‌زیارت کنندگانش‌خیلی زیاداست واغلب صحبت آنها در اطراف اشکالات شخصی یااجتماعی باگرفتاریهای مالی و خانوادگی ومسائل مذهبی است.

ربی باکمال دقت بگفته های‌آنها گوش میدهد ودرادعیه‌خود نام آنها رایادمیکند ولی هیچکس در مقابل این شخص بزرك ورقه اسکناس یاسکه پولی نمی گذارد و خود او هم هیچوقت تقاضائی از کسی نمینماید وحتی آرزوی ریاست ویاتصدی مقامی‌را هم ندارد.معهذا همین‌شخص‌است که نگذارنده ایمان‌و وجدان ملت ایسرائل ونمونه قدرت علمی و عقلی و معنوی یهود است هفته پیش بود که نخست وزیرایسرائل آقای‌داویدبن‌گوریون از «حازون‌ایش» ملاقاتی بعمل آورد و دراطراف خدمت وظیفه زنان از نقطه نظر مذهب بباوی صحبت کرده‌این ملاقات خیلی جالب‌توجه است‌ازیکطرف شخصی که نماینده‌کلیه‌قوای مادی این کشور وجامعه جدیدی می باشدو ازطرف‌دیگرشخصیتی که نماینده‌روحانیت ومعنویات وملکوت آسمان در روی زمین می‌باشد که می‌کوشد قلب وروح مردم‌را برای خدمت بخداوند متعال تربیت نماید در برابریکدیگرقرار گرفتند

سرنوشت تاریخی‌نسل آینده‌ایسرائل مربوط باین‌است که این دوشخصیت بزرك تاچه حد درمسائل مادی ومعنوی وتلفیق آنهابایکدیگر توافق نظر حاصل‌نمایند .

دانیال

دانیال ونامه‌های آن

پس از انتشار شمارهٔ شانزدهم‌دانیال که در آن روش ضد ایسرائلی یکی از روزنامه های منتسب به جامعهٔ ما مورد انتقاد قرار گرفته بود نامه های متعددی از طرف خوانندگان عزیز بدفتر روزنامه واصل گردید که مافقط‌بدرج‌دوفقره‌ازاین نامه ها که درحقیقت معرف بیداری‌و رشد کامل جوانان جامعه ما می باشد مبادرت می نمائیم -

نامه اولی‌ازتهران‌ودومی از آبادان رسیده است -

***

۳۱٫۷٫۲۷

بعدالعنوان

روزنامه‌شمارهٔ شانزدهم دانیال‌بدستم رسید.مطالعه،مخصوصاً مقالهٔ«روزنامه یهودی نمای‌ضدایسرائل» که در صفحه‌اول آن‌روز نامه درج شده بود خواندم از آنجائی که حق‌و حقیقت هیچگاه ازبین نخواهدرفت ، بایك دنیا تشکر از منویات جنابعالی‌امید وارم در آتیه با قوای فکری‌و قلم‌شیوای خود و آن روحیه خلل ناپذیری که در شماسراغ‌دارم مخصوصاً« حب ایسرائلی» بتوانید بیش ازپیش بجامعهٔ ما کمك نموده و سعی نمائیدکه پیوسته حق را از باطل تشخیص و برای گمراهان‌که درهر لحظه بلباسی‌خوددرآ آرایش می‌دهندو بدبختانه راه و روش پدران خود را نیز فراموش نموده تشریح‌وباعث‌سرافرازی وسربلندی جامعه ایسرائل‌ایران گردید

درخاتمه خاطر عالی رامستحضر می دارد همانطوریکه جنابعالی در روزنامه خودشرح و بسط داده‌اید هیچگاه‌ایسرائل های‌ایرانی‌حاضرنیستندروزنامه‌ای که‌فقط شش حرف ازحروف عبری راغصب‌کرده برای هرگونه استفاده‌بروی خودگذارده اینگونه مطالب را که‌باجان هرفردی از افراد ایسرائل بازی می کند درروزنامه خود منعکس نماید .

بدیهی است تنقید بسیام بجا و ملتی که از تنقید منزجر باشد هیچگاه‌رشدآن کامل نخواهدشد (بلی تنقیدی‌که درپشت پرده آن سیاست دیگری نباشد و ازجای دیگر آب نخورد)ولی افراد یك‌قومی که همواره درگالوت‌بوده ... وپس‌ازدوهزار سال یعنی بیست قرن خواری و ذلت و بدبختی و اخیراً بادادن شش‌ملیون‌قربانی موفق شوندکه‌کشور مستقلی‌بوجودآورند و باعث سرفرازی و درحقیقت زنده‌کردن یك ملتی شوندوروزبروز سعی‌و کوشش خود را مصروف آبادانی کشور ایسرائل نمایند چگونه انصاف می دهند بعوض‌اینکه روابط آنراباسایرهمسایگان آن‌مخصوصا دول‌عربی‌و ایران‌روشن نموده، تیره‌نمایند و زبان طعن‌و لعن و تنقیدبر آن‌بگشایند وباعث شوند که افکار یکعده را برعلیه جوانان ایسرائل ایرانی تیره‌سازند- زهی تاسف‌و بدبختی.

چون بغض گلویم را می‌فشارد دیگر نمی‌توانم چیزی‌دراین‌باره برای‌شمابنویسم و قلم عاجز است که از فکر جنابعالی تقدیس و تشکر نماید .

ولی‌یك‌چیزدیگریادم آمدخواه مرامسخره نمائید یا ...آن اینست :

که خود جنابعالی با مدیر محترم ایسرائل !... تماس‌گرفته وخواهش‌نمائید اقلاشش حرف عبری‌را بالای‌رضای‌خدا از روزنامه‌ات محوکن سپس‌هرچه می‌خواهی بکن‌زیاده عرضی نیست البته می‌بخشید در صورتی‌که کلمات ناقص باشد وخطم بد باشدمعذرت می‌خواهم(ش ۴۰ .)

(دانیال — ما جز اینکه احساسات پاك و بی‌شائبه نویسندهٔ محترم را تقدیس نمائیم ،هرگونه تفسیر بیشتری را برنامه گویای ایشان‌زائد می‌دانیم)

***

نامه‌دیگر - ازآبادان

آقای مدیر محترم روزنامه شریفهٔ دانیال

خواهشمندم نامه پیوست راکه‌اینجانب برروزنامه بنی‌آدم فرستادم با تقدیم نسخه ازآن بروزنامه شریفه‌دانیال برای‌اطلاع برادران یهودی در آن روزنامه درج فرمایند البته این‌وظیفه وجدانی شما است که حقایق‌را آشکارسازید

با تقدیم احترامات فائقه — الیاس اسماعیل زاده

۱۳۳۲٫۷٫۲۹

آقای مدیرمحترم روزنامه بنی‌آدم

اینجانب یکی ازمشترکین روز نامه بنی‌آدم هستم ولی روشی که‌آن روزنامه در مقابل دولت وملت واحزاب اسرائیل گرفته قابل‌قبول نمی‌دانم و با حقیقت‌وفق نمی‌دهد .

بنده روز نامه شمارا می‌خرم برای اینکه قول‌داده بودید که بافاشیست‌مبارزه‌کنید از نقطه یهودی‌بودن‌نه‌از نقطه‌نظر کمونیستی (خوبی‌وبدی کمونیست بحث‌جداگانه‌داردومن کاری با آن ندارم) ولی الان بامطالبی غیرحقیقی که درروزنامه بنی‌آدم راجع به ایسرائل می‌نویسید ثابت می کند که روز نامه شما هرجاکه منافع کمونیستی ایجاب می کند دفاع می کند نه منافع یهود.

شما با دولت و احزاب ایسرائل مبارزه می کنید نه از نظر انتقاد بلکه از نقطه نظر کمونیست نبودن‌آن دولت

آقای مدیراگرسرکارمدتی‌درسیاست وارد شده اید آقای بنگوریون عمری‌در سیاست گذرانده‌است ومنافع یهودراخوب ازبد تمیز و باتفاق مجلس آن مملکت تشخیص‌می‌دهد.

آقای بنگوریون و احزاب و ملت ایسرائل از روی عقل و تشخیص منافع یهودیان کارمی‌کنند نه ازروی احساسات- وازطرفی‌نیزآنها با تمام ملل‌دوست‌هستند چه‌کمونیست‌وچه‌غیره

شماعضاء احزاب (که ملت‌ایسرائل باشند) همه را نفهم وبی سواد.حساب می کنید وهرچه را لیدرهای‌آنها می کنند تصورمی‌نمائید آنها دربرابرسنك هستندو خوب را ازبد تشخیص نمی‌دهند، ولی‌باید بگویم‌که نویسنده مقاله احزاب ایسرائل را بشناسیدیا خیلی‌بی اطلاع از اوضاع‌و احزاب ایسرائل بوده یا اینکه آنرا از روی نقطه نظرکمونیستی سنجیده نه از نقطه نظریهودی بودن‌آنها.

آقای‌مدیرمطمئن‌باشید که‌کشورایسرائل کشورآزادی‌است و موقع‌انتخاب‌لیدرهای احزاب اعضاءآن آزادی کاملی دارند و اگرسیاست آنهارا تایید نمی کردند آنها راانتخاب نمی‌نمودند.

مدیرمحترم‌شماراجع‌به بعضی‌ازروزنامه های‌یهودی‌نوشته بودید که‌یهودی ضدیهودی ندیده‌بودیم درصورتی‌که آن روزنامه فقط نخواسته حقیقت را بنویسد ولی ازشما سئوال می کنم مطالب غیرحقیقی که‌درروز نامه شما نوشته می شود راجع باوضاع ایسرائل‌آنهارا چه می گوئید ؟

آیا آن مطالب یهودی ضد یهود نیست؟

آقای مدیر شما که‌می گوئیدخطردر ایران حیات یهود را تهدید می کند چرا اینطوربرضدایسرائل‌تبلیغ می کنید؟

... مگر می‌شود با دویاسه سال‌خرابی دوهزار سال را اصلاح کرد؟مدیر محترم شما خیال نکنم تشخیص‌داده باشیدکه چقدر آقای بنگوریون و برادران ایسرائل‌دیگر با مشکلات مواجه هستند که نمی‌شود با یك یا دوسال این وضع را اصلاح کرد. شما به برادران‌یهودی باید‌بفهمانید که‌این کاروقت میخواهداصلاحات مملکت‌بایستی بفرصت کرده شود .

شما میخواهید با چهارسال استقلال کشور ایسرائل بهشت برین‌شود؟

آقای مدیر انتقاد راجع بروزنامه شما زیاد است ولی فعلا باین چندمطلب اکتفا می کنم امیدوارم در مقابل این‌انتقاد صحیح روش‌آن روزنامه در برابرایسرائل عوض وکاری نشود که مشترکین خودرا از دست‌دهد . درخاتمه‌موفقیت آن‌روز نامه را در خدمت‌بجامعه ایسرائل بتشویق و ترغیب ودفاع از حقوق یهودی خواستارم ونیز متذکر می شوم که نسخه‌ای از این نامه را به‌جرئت عالم یهود ودانیال ارسال داشتم

آبادان - الیاس اسمعیل زاده

رونوشت :روزنامه‌عالم‌یهود

رونوشت روزنامه دانیال

(دانیال -این‌نامه هم‌تفسیر لازم جز اینکه اثری از این‌نامه (که یك تاریخ‌به تهران‌فرستاده‌شده) مشاهده‌نکردیم.

اخبار یهودیان جهان

بقیه از صفحه۱

مسئله دیگری که برای یهودیان در سراسرجهان حائز اهمیت می‌باشد این است که دانشگاه عبری خدمت شایانی بفرهنك و تمدن یهودیت وعلوم مربوط بکتاب مقدس - تلمود « تلاا» وفلسفه‌یهود نموده است».

مسئله پرداخت‌خسارت‌ازطرف اطریش

پاریس — « موسسه آلیانس اسرائیلیت اونیورسل» دعوتنامه شرکت در مذاکرات احتمالی با اطریش را در مسئله پرداخت خسارت یهودیان قبول کرده است . از طرف آلیانس ، آقای ژول برونشویك ، که سمت نیابت‌ریاست را داردشرکت خواهدکرد

همچنین انتظارمی‌رود دعوتنامه ای نیز برای سازمان«کریف» که باتفاق موسسه آلیانس ، نمایندگی جامعه‌یهودیان فرانسه‌را در«کنفرانس دعاوی‌یهودیان» خواهد داشت فرستاده‌شود « کریف » عالی‌ترین مرجع صلاحیتداروقانونی‌جامعه یهودیان‌فرانسه‌می‌باشد.

یکسال‌خدمت‌در ایسرائل

لندن - یك گروه۹۰نفری ازجوانان یهودی انگلستان (دختروپسر)طبق‌برنامه موسوم به« به یکسال خدمت درایسرائل (شنت‌شروت) ازلندن بمقصد ایسرائل حرکت کردند . این‌عده‌قبل‌ازعزیمت ایسرائل مدت‌دو ماه درفرانسه ،بمنظور فراگرفتن تعلیمات مقدماتی‌توقف‌خواهند کرد. درفرانسه ۱۱ تن دیگراز جوانان یهودی بلژیکی، فرانسوی‌وهلندی‌باین ملحق‌خواهندشد.

از بدو تاسیس دولت ایسرائل این چهارمین گروهی‌است که‌از انگلستان بصوب ایسرائل‌حرکت کرده‌است.

قاضی جدیداسترالیائی

سیدنی - «آقای جورج امبر بسمت‌قاضی دادگستری شهر «نیوریاز» در استرالیا انتخاب گردیدبین آقای‌جورج سومین فرد یهودی‌است که این شهربااین سمت انتخاب شده است.بادرخواهدکرد ودرعوض محصولات نامبرده یکی‌ازاعضاءمؤسس‌انجمن‌های صیونیست‌های سیدنی میباشد

شهردار جوهانسبورك

جوهانسبورك-آقای«هایمان مایر» شهردار جوهانسبورك کشورهای‌اسکاندیناوی است.

هفته گذشته بسمت‌شهردارابن‌شهر انتخاب گردید- نامبرده ۴۴ سال دارد و رئیس انجمن« بت‌هیدراش کنست‌ها گ جوهانسبورك و عضوهیئت مدیره مذاکرات کنیهاگ عازم ورشو خواهدشد راجع به‌تجدید قراردادتجارتی‌بالهستان تربیتی یهود می باشد

یك افسر ایسرائلی‌رتبه اول احرازکرده است

واشنگتن - کلنل«افرائیم لاهو» از افسران ارتش‌ایسرائل‌اخیرا ازطرف مهندسی«فورت بلوآر» با امتیازدرجه فارغ‌التحصیل گردید -

نامبرده بین ۴۴ افسرفارغ‌التحصیل که ۳۲ نفر آنها امریکائی -۱۱ نفر یك نفر چینی بود ، رتبه اول را باید گردید.

کلنل لاهو که ۳۸ سال دارد ۱۹۳۳ ازلهستان به فلسطین‌رفت سال ۱۹۴۶ به دسته«هاگانا» پیوست بعدا وارد ارتش‌ایسرائل‌شده.نامبرده عازم ایسرائل خواهدشد.

اخبار ایسرائل

بقیه ازصفحه ۱

کشاورزی خود را بمقدار قابل‌ملاحظه‌ای افزایش‌دهند.

پروژه‌ای‌که هزینه انجام آن ازهمه سنگینتر می‌باشد ، پروژه مربوط به‌ناحیه «نگب» است‌که عملیات چاه‌زنی - لوله کشی — کارگذاشتن تلمبه‌های مخصوص و ساختمان یك‌منبع ذخیره بزرگ برای‌آن درنظر گرفته شده است

پیش‌بینی شده‌است که مصرف‌آب‌در «نگب» که درسال جاری ۲۰ ملیون متر مکعب بوده است درسال ۱۹۵۵ به۱۰۷ ملیون متر مکعب افزایش خواهدیافت و مساحت زمین های تحت‌آبیاری این‌ناحیه در طی همین مدت از ۵۰۰۰ جریب به ۲۵۰۰۰جریب خواهدرسید ،

تبدیل سفارتخانه بسفارت کبرا

لندن — آقای الیاهوالات نخستین سفیرکبیرایسرائل‌درانگلستان اعتبار نامه های‌خود را روزسه‌شنبه ۲۱ اکتبر ۵۲ تقدیم ملکه‌انگلستان نمود- ازطرف دربار انگلستان کالسکهٔ طلائی مخصوص برای بردن‌آقای الات‌بکاخ بوکینگهام فرستاده شده بود

عدهٔ‌کثیری تماشاچی‌در میدان‌منچستر واقع درشهرلندن جمع شده‌وشاهدتعویض تابلوی سفارتخانه به‌تابلوی جدید سفارت کبرای ایسرائل‌بودند

درکنیسای‌واقع درخیابان سنت‌جان- وود — لندن مراسم نماز ودعای مخصوص برای همینمنظور برقرارشد

مذاکرات بازرگانی ایسرائل و دانمارك

اورشلیم - مذاکرات بازرگانی بین دولتین ایسرائل و دانمارك روز دوشنبه هفته گذشته درشهرکپنهاك (پایتخت دانمارك) آغاز گردید .

انتظارمی‌رود این‌مذاکرات منجربه عقد یك‌قرارداد بازرگانی براساس‌پایاپای بین‌دولتین گردد .

دولت ایسرائل مرکبات واتومبیل نامبرده یکی‌ازاعضاءمؤسس‌اتحادائی و خواربار از دانمارك خواهد صیونیست‌های سیدنی میباشد رفت .

ریاست هیئت نمایندگی ایسرائل با آقای‌دکتر نیسان وزیر مختار ایسرائل در کشورهای‌اسکاندیناوی است.

هیئت‌نمایندگی ایسرائل‌پس ازپایان مذاکرات کپنهاگ عازم ورشو خواهدشد راجع به‌تجدید قراردادتهاتری‌بالهستان مذاکره شود .

توسعه روابط بازرگانی بین اطریش وایسرائل

وین - روابط بازرگانی بین‌ایسرائل واطریش روبتوسعه میرود مثلا میزان صادرات‌اطریش‌بایسرائل که‌درسال‌اول‌استقلال ایسرائل به‌۳٫۰۸۰٫۰۰۰ لیره استرلینك بود ، درسال ۱۹۵۱ بیسابقه‌ای خواهدرسید.

صادرات‌اطریش‌بایسرائل عبارت بوده ازخانه‌های«قبلا ساخته‌شده»-مصالح ساختمانی- کاغذ-وماشین آلات‌مخصوص کشاورزی در حالیکه صادرات ایسرائل به اطریش را مرکبات -میوه- دندانهای مصنوعی - پارچه های پشمی و پلاستیك تشکیل می‌داده است .

تبرئه گیری سازمان جوانان هیستدروت » از فدراسیون جوانان کمینفرم

تل آویو — بموجب تصمیم شورای عالم یهود ودانیال ارسال داشتم هیستدروت (اتحادیه‌کارگران‌ایسرائل) آبادان - الیاس اسمعیل زاده از جوانان اتحادیه مزبور ازشرکت رونوشت :روزنامه‌عالم‌یهود فدراسیون‌جوانان‌کمینفرم» خودداری رونوشت روزنامه دانیال کرد .

(دانیال -این‌نامه هم‌تفسیر لازم این‌تصمیم‌بااکثریت‌قطعی آراءاتخاذ جز اینکه اثری از این‌نامه (که گردید. کمونیست‌هاومیامی‌ها اصرارداشتند یك‌تاریخ‌به تهران‌فرستاده‌شده) زمان جوانان هیستدروت هم چنان مشاهده‌نکردیم.

میخواهیدصنعتکارشوید؟

ارت درهای روشنائی‌را بروی شما بازمی کند

باطلاع علاقمندان به هنروحرفه‌میرسد که‌در آتیه نزدیکی دوره های جدید تحصیلی در ارت درقسمت های‌نجاری - فلز کاری — مکانیك کشاورزی — برق — خیاطی زنانه افتتاح خواهدشد.

حد اقل تحصیل برای هر شعبه غیر از برق ۶ کلاس ابتدائی‌وبرای برق ۷ کلاس‌است

تا کلاسها پرنشده برای ثبت نام بشتابید.

یهودیان جهان

...حه ۱
دیگری که برای یهودیان در
...ن حائز اهمیت می‌باشد این
دانشگاه عبری خدمت
...رهنك و تمدن یهودیت وعلوم
...تاب مقدس - تلمود « قبالا »
...ود نموده است».

پرداخت خسارت از طرف اطریش

...اریس - « موسسه آلیانس
...یت اونیورسل» دعوتنامه شرکت
...کرات احتمالی با اطریش را در
پرداخت خسارت یهودیان قبول
است . از طرف آلیانس ، آقای
...برونشویك ، که سمت نیابت ریاست
...ردشرکت خواهد کرد
همچنین انتظارمی‌رود دعوتنامه ای
برای سازمان« کریف » که باتفاق
...سه آلیانس ، نمایندگی جامعه یهودیان
...سه‌را در« کنفرانس دعاوی یهودیان»
...اهد داشت فرستاده‌شود « کریف
...ی‌ترین مرجع صلاحیتدار وقانونی جامعه
...ودیان فرانسه می‌باشد.

یکسال خدمت در ایسرائل

لندن - یك گروه ۹ نفری ازجوانان
...یهودی انگلستان (دختروپسر) طبق برنامه
...موسوم به« به یکسال خدمت درایسرائل
(شنت‌شروت) ازلندن بمقصد ایسرائل
حرکت کردند . این عده قبل ازعزیمت
ایسرائل مدت دو ماه درفرانسه ، بمنظور
فراگرفتن تعلیمات مقدماتی توقف خواهد
کرد. درفرانسه ۱۱ تن دیگراز جوانان
یهودی بلژیکی، فرانسوی وهلندی باین
ملحق خواهندشد.
از بدو تاسیس دولت ایسرائل
این چهار مین گروهی است که از انگلستان
بصوب ایسرائل حرکت کرده است.

قاضی جدید استرالیائی

سیدنی - « آقای جورج امسبر
بسمت قاضی دادگستری شهر « نیوسوت
ویلز» در استرالیا انتخاب گردید
آقای جورج سومین فرد یهودی است که
این شهر باین سمت انتخاب شده است
نامبرده یکی ازاعضاء مؤسس اتحادیه
صیونیست‌های سیدنی میباشد

شهردار جوهانسبورك

جوهانسبورك - آقای «هایمان ...
هفته گذشته بسمت شهردار این شهر ...
گردید - نامبرده ٤٤ سال دارد و ...
انجمن« بت‌همیدراش کنست‌ها ...
جوهانسبورك و عضوهیئت مدیره ...
تربیتی یهود می باشد

یك افسر ایسرائلی رتبه اول احراز کرده است

واشنگتن - کلنل «افرائیم لاهو...
از افسران ارتش ایسرائل اخیرا از ...
مهندسی «فورت بلوآر» با امتیاز در ...
فارغ‌التحصیل گردید -
نامبرده بین ٤٤ افسر فارغ‌التحصیل
که ۳۲ نفر آنها امریکائی - ۱۱ نفر ...
یك نفر چینی بود ، رتبه اول را ...
گردید.
کلنل لاهو که ۳۸ سال دارد ...
۱۹۳۳ ازلهستان به فلسطین رفت ...
سال ۱۹٤٦ به دسته «هاگانا» ...
بعدا وارد ارتش ایسرائل شد - نامبرده ...
عازم ایسرائل خواهدشد.

اخبار ایسرائل

بقیه ازصفحه ۱

کشاورزی خود را بمقدار قابل ملاحظه‌ای افزایش دهند.

پروژه‌ای که هزینه انجام آن ازهمه سنگینتر می‌باشد ، پروژه مربوط به ناحیه «نگب» است که عملیات چاه‌زنی - لوله کشی - کارگذاشتن تلمبه‌های مخصوص و ساختمان یك منبع ذخیره بزرگ برای آن درنظر گرفته شده است

پیش‌بینی شده‌است که مصرف آب در «نگب» که درسال جاری ۲۰ ملیون متر مکعب بوده است درسال ۱۹۵۵ به ۱۰۷ ملیون متر مکعب افزایش خواهدیافت و مساحت زمین های تحت آبیاری این ناحیه در طی همین مدت از ۵۰۰۰ جریب به ۲۵۰۰۰ جریب خواهدرسید ،

تبدیل سفارتخانه بسفارت کبرا

لندن - آقای الیاهوالات نخستین سفیر کبیر ایسرائل درانگلستان اعتبار نامه های خود را روزسه‌شنبه ۲۱ اکتبر ۵۲ تقدیم ملکه انگلستان نمود - ازطرف دربار انگلستان کالسکهٔ طلائی مخصوص برای بردن آقای الات بکاخ بوکینگهام فرستاده شده بود

عدهٔ کثیری تماشاچی در میدان منچستر واقع درشهرلندن جمع شده وشاهدتعویض تابلوی سفارتخانه به تابلوی جدید سفارت کبرای ایسرائل بودند

درکنیسای واقع درخیابان سنت‌جان‌وود - لندن مراسم نماز ودعای مخصوص برای همینمنظور برقرارشد

مذاکرات بازرگانی ایسرائل و دانمارك

اورشلیم - مذاکرات بازرگانی بین دولتین ایسرائل و دانمارك روز دوشنبه هفته گذشته درشهر کپنهاك (پایتخت دانمارك) آغاز گردید .

انتظارمی‌رود این مذاکرات منجربه ... یك قرارداد بازرگانی براساس پایاپای ... دولتین گردد .

دولت ایسرائل مرکبات واتومبیل ... درخواهدکرد ودرعوض محصولات ... و خواربار از دانمارك خواهد ... رفت .

ریاست هیئت نمایندگی ایسرائل با ... دکتر نیسان وزیر مختار ایسرائل ... کشورهای اسکاندیناوی است.

هیئت نمایندگی ایسرائل پس ازپایان ... مذاکرات کپنهاگ عازم ورشو خواهدشد ... مراجع به تجدید قرارداد تهاتری بالهستان ... مذاکره شود .

...عه روابط بازرگانی بین اطریش وایسرائل

...وین - روابط بازرگانی بین ایسرائل ... اطریش روبتوسعه میرود مثلا میزان ... اطریش بایسرائل که درسال اول استقلال ... اخیر بسیار ناچیز بود درسال ۱۹۵۱ ... بر ۳٫۰۸۰٫۰۰۰ لیره استرلینك ...

صادرات اطریش بایسرائل عبارت بوده ... ازخانه‌های «قبلا ساخته شده» - مصالح ... ساختمانی - کاغذ - وماشین آلات مخصوص ... در حالیکه صادرات ایسرائل به ... را مرکبات - میوه - دندانهای ... - پارچه های پشمی و پلاستیك ... می‌داده است .

...ه گیری سازمان جوانان «هیستدروت» از فدراسیون جوانان کمینفرم

...ل آویو - بموجب تصمیم شورای ... هیستدروت (اتحادیه کارگران ایسرائل) ... جوانان اتحادیه مزبور ازشرکت ... فدراسیون جوانان کمینفرم» خودداری ... کرد .

... تصمیم بااکثریت قطعی آراء اتخاذ ... کمونیست‌ها ومپامی‌ها اصرارداشتند ... سازمان جوانان هیستدروت هم چنان

را در خدمت بجامعه ایسرائل ... تشویق و ترغیب ودفاع از حقوق ... یهودی خواستارم ونیز متذکر ... که نسخه‌ای از این نامه را به جرائد ... عالم یهود ودانیال ارسال داشتم ...
آبادان - الیاس اسمعیل زاده ...
رونوشت :روزنامه عالم یهود ...
رونوشت روزنامه دانیال ...
(دانیال - این نامه هم تفسیر ...
جز اینکه اثری از این نامه (که ...
یك تاریخ به تهران فرستاده شده) ...
مشاهده نگردید ...

روز باز خواست

بقیه از صفحه ۱

بطرف جلو بحرکت درآمد . بعلت تاریکی، حرکت جمعیت بطرف جلو از میدان بخوبی دیده نمی‌شد ولی فشاری که بر صف مقدم می‌آمد ودائما روبتزاید می‌رفت کاملا محسوس بود . نفرات صف مقدم جمعیت سعی می‌کردند جای خودرا نگاهدارند و باین منظور باآرنج وپهلوی خود بعقب فشارمی‌آوردند ولی فشار جمعیت بحدی بود که چندنفرازصفوف مقدم تعادل خودرا ازدست داده وبرزمین افتادند ودیگران بروی آنها درغلطیدند . فضائی که جمعیت را ازصف پلیس جدامی کرد اکنون به کمتر از ده یاردرسیده بود «ترنر» گاهگاهی اززیر چشم نگاهی برفقای خود می انداخت که محکم او خونسرد درجای خود ایستاده وگوئی اصلا کسی را با آنها کاری نبود .

مردم مجددا شروع به سنك‌اندازی بطرف پلیس کردند ولی نه‌از خطوط مقدم بلکه ازصفوف عقب‌تر که‌از نظر آنها امن تربود . «ترنر» یکبارمجبور شد بسرعت سرخودرا بکنار کشد واگردر اینکار اندکی غفلت کرده‌بود ، پاره آجر بزرگی که بسوی‌او می‌آمدمغزش را متلاشی کرده بود .

درتمام این مدت ، سرودخوانی جمعیت ادامه‌داشت وچنین‌بنظر می رسید که‌یك قسمت ازجمعیت وظیفه سرود خوانی وقسمتی دیگروظیفه سنك پرانی‌رابعهده گرفته است .

موقعیت بسیار باریك ووخیم شده بود فشار شدیدی‌بطرف‌جلو آغاز گردید وکسانی که درصف مقدم بودند بانخستین موج‌این فشار بجلو رانده‌شدند ، تمام‌این توده انبوه و«تاریك» بحرکت آمده بود - ناگهان صدای تیری بلندشد وبلافاصله صفیر دوشلیك دیگر درصحن میدان طنین انداخت‌ودومین نفرپهلوی راست«ترنر» فریادی کشیدومثل فانوس خم‌شد وبرزمین افتاد .

درست درهمین لحظه بود که سرگروهبان فریادی کشیدو فرمان« آماده باش» داد تفنك«ترنر» مثل‌اینکه براثراین فرمان جانی گرفته باشد ازجای خود کنده‌شد و لحظه‌ای بعد « قنداقش» درگودی شانه «ترنر» آرام گرفت - فرمان «آتش بلافاصله صادرشد وترنر « گلنگدن» راکشید . درآن‌لحظات بهیچوجه‌معلوم نبود که‌ترنر بادریافت فرمان تیراندازی که‌بایستی «هوائی» باشد در خوداحساس تاسف می کرد ویا آرامش ، زیرابمحض اینکه‌برق آتش ازلوله تفنك خارج شد ، «ترنر» توده فشرده تاریکی را دیدکه‌مثل یك گربه‌وحشی‌بروی اوپریده وثانیه‌ای بعد سوزش‌شدیدی درشانه چپ‌خود احساس کرد - ازشدت سوزش فریادی کشید و تفنك را ازکف داد ، بعدمثل اینکه دریك حالت شبیه‌خواب وبیداری باشد جوانکی راکه باقیافه شیطانی‌خود برای‌او شکلك می‌ساخت مشاهده‌کرد که بروی گردنش افتاده ودندانهایش راسخت بشانه چپش‌فرو برده است «ترنر» در حالی‌که وحشت سرا پای اورا فراگرفته بودسخت تلاش‌می کردکه خودرا ازچنك جوان‌خلاص کند ناگهان کلمات «مزمور» بخاطرش آمد :

«مرا ازدست پسران اجنبی خلاصی ده»

«ترنر» بهرترتیب که‌بود دست راست خودرا رها کرد وبامشت‌محکم بر سرجوان کوفت .

جوان اندکی فاصله گرفت وقبل از اینکه «ترنر» اورا بچنك آوردجمعیت وی را بعقب‌رساند و«ترنر» درحالی‌که هم جوان وهم‌تفنك را ازدست داده بود بجمعیتی که مقابل اوایستاده بودند خیرشده بود . هنوز ازگوشه وکنار صدای‌شلیك تیر بگوش می‌رسید براثراین تیراندازیها جمعیت اندکی خودرا عقب‌کشیده بود و پلیس موفق شده بود که‌مجددا صف ازهم گسیخته خودرا آرایش‌دهد وبین خودو جمعیت‌قضائی بمسافت ۲۰ یارد بوجود آورد .

باردیگر فرمان «آماده باش» سرگروهبان بلندشد ولی «ترنر» دیگر اسلحه‌ای نداشت که‌این فرمان را اجراءکند - فقط‌یکی‌دوبار زیرلب‌این جمله را تکرار کرد : « تلافی این کاررا خواهم کرد» - خونی که از شانه چپ «ترنر» جاری‌شده بود اینك ازسرانگشتانش‌بزمین می‌چکید - جریان‌رابه سرگروهبان گزارش داد واجازه گرفت که‌از صف‌خارج شود

(پایان‌قسمتی ازفصل روزبازخواست)

* * *

دراینجا ترجمه وتلخیص قسمتی از کتاب « قلعه عزرا» اثر نویسنده مشهور «آرتور کوئیستلر» بپایان می‌رسد - امیدواریم که درآینده بتوانیم ترجمه‌وتلخیص قسمتهائی دیگر این کتاب را بنظرخوانندگان عزیز برسانیم - مترجم

بشرکت خود درفدراسیون مزبور ادامه دهد.

شرکت برق فلسطین

اورشلیم - لرد ساموئل و آقای ابراهام روتنبرك رئیس ومدیر کل‌شرکت تولید برق فلسطین چندروز قبل باآقای دوب یوسف‌ویر تجارت‌وصنعت‌و آقای‌لوی اشکول وزیر دارائی ایسرائل در بارهٔ احتیاجات روز افزون برق ایسرائل و طرح نقشه های لازم برای آینده‌مذاکره نمودند - مسئله مالی شرکت در صورت توسعه مطرح گردید و لرد ساموئل معتقد بودکه دولت باید قیمت هرکیلووات‌برق را افزایش دهد بعلت اینکه قیمت تمام محصولات ترقی کرده است

ارتش امریکا از ایسرائل پارچه میخرد

اورشلیم - ارتش امریکا در آلمان غربی بمیزان چهاصد هزار دولار پارچه بچهار کارخانه پارچه بافی ایسرائل سفارش داده است (رویتر)

دانیال

سه شنبه ها منتشر میشود

صاحب‌امتیازومدیر: یعقوب‌اوریان

مدیر داخلی : روح‌اله خالپری

اشتراك ۵۰ شماره ۱۰۰ ریال

« ۲۵ « ۵۰ «

برای ایسرائل با پست هوائی

یکساله ۳٫۵۰ لیره ایسرائلی

چاپ تهران
لاله زار - گراند هتل

در صورت لغو

بقیه ازصفحه ۱

از بین برود والا اگر قرار شود که پس از لغو انتخابات اقلیت‌ها باز هم ازآراء آنها بصورت «یك‌واحد مستقل» بنفع‌این و یا آن دسته انتخاباتی استفاده شود ، دیگرچه لزومی به برهم‌زدن اساس ونحوه انتخابات (خصوصی) که فعلا عمل می‌شود در بین‌خواهدبود؟وچرا نیروی‌این«واحد» بجای اینکه درهر گوشه‌از مملکت‌دراختیار دستجات و یا اشخاص مختلف قرارداده شود ، صرف انتخاب فردی از افرادهمین «واحد» که طبعا آشنائی بیشتری نسبت بآلام ودردهای «واحد» خود دارد نشود

اینکه گفته می‌شود « یهودیان با تشکیلات داخلی(ازلحاظ مذهبی) که‌دارند تشکیل یك واحدرا می‌دهند» کاملاصحیح است و بنا بر همین تعریف نباید این (واحد مذهبی)رابصورت‌یك(واحدسیاسی) در آورد و یا ازآن‌همان نتیجه راگرفت که از (واحدهای سیاسی) می گیرند

بنابراین مشاهده می‌شود که این‌دلیل موافقین ، متناقض با هدف اصلی ومنظور واقعی‌است که‌از ابطال انتخابات اقلیت‌ها در نظر دارند

و اما نتیجهٔ زیانبخش و خطرناکی که ممکن‌است با قبول(فرضاً) این قسمت از دلایل موافقین عاید ماگردد این‌است که «یهودیان‌و انجمنهای‌آنها ، که از نظر تشکیلات مذهبی تشکیل یك واحد را می‌دهند» بخواهند بامید **جلب توجه وحمایت وکلای روزو کسانی که داعیه انتخاب شدن‌در آینده را دارند»** نیروی این « واحد» را دراختیارآن‌مقامات‌قراردهند. برای اینکه این نتیجه زیانبخش‌وخطرناك بهترمحسوس شود بذکرمثالی مبادرت می‌نمائیم.

فرض می کنیم که انتخابات مخصوص اقلیت ها لغوشده است وانتخابات‌یکی‌از شهرستانهای یهودی نشین مثلا شیراز بجریان افتاده است وکاندیداهای‌انتخابات صرفنظرازچندمنفرد ، دربین دستجات‌زیر قراردارند :

الف - دارودسته فلان‌الملك و یا فلان‌الدوله که متجاوز از ۳۰۰ سال است درآن شهرستان نفوذ دارند - نفوذی که‌از طریق نامشروع وباتکاء بیگانه بدست آورده و حفظ‌کرده اند ولی درعین حال موردنفرت اکثریت ملت ایران‌وبخصوص افراد شهرستان‌شیراز می‌باشند .

ب - فلان حزب سیاسی‌هم که‌درنظر ملت متهم به‌بیگانه پرستی است دو سه کاندید معرفی کرده‌است .

ج - یکی‌دو کاندیدهم‌ازطرف‌فلان ملا نمائی که‌بغلط بلباس روحانیت‌درآمده‌است و اعمالش مورد اعتراض روحانیون عالی مقام وحقیقی می‌باشد پشتیبانی‌می‌شوند .

د - عده‌ای ازشخصیت های‌صالح و میهن دوست نیزمورد توجه وعلاقه عده کثیری ازافرادآن شهرستان و دستجات‌و جمعیت های‌ملی‌ومذهبی‌می باشند.

مبارزات و فعالیت های انتخاباتی بشدت میان دستجات فوق شروع می‌شود وهردسته‌سعی . می کند جامعه یهودیان را(که بنا بعقیده‌آقایان‌باید تشکیلات و احدخودرا که فقط‌ازنظر مذهبی‌است بامور سیاسی هم تعمیم‌دهد)مورد توجه‌وحمایت خود قرار داده ورای این « واحد» را بطور دسته‌جمعی بخوداختصاص‌دهدبا این ترتیب بنابعقیده آقایان موافقین ،«انجمن یهودیان شیراز» نسبت باین دستجات چه روشی‌می‌تواند‌درپیش گیرد ؟ آیا اساسا می‌تواند ویا حق دارد اعلامیه‌ای‌درتایید هریك ازاین گروههای چهارگانه بنام « جامعه یهودیان شیراز »منتشر نماید؟ پر واضح‌است که‌افراد جامعه یهودیان‌شیراز **منفردا ومستقلا** خود متوجه گروه چهارم شده و هنگامی که بپای صندوقهای آراء می‌روند رای خودرا بهمان‌شخصیت صالح و میهن دوست خواهند داد یعنی بهمان ترتیب که یکفرد مسلمان علاقمند به ترقی‌وتعالی کشورمستقلا بکاندیداهای گروه چهارم‌رای خواهد داد وبنابراین بهیچ وجه وتحت هیچ عنوان لزومی نخواهد داشت که جامعه یهودیان شیرازبصورت «یك واحد» وارد معرکه انتخابات‌شود ویا بصورت « یك واحد»اساسا تظاهر نماید وبامید بدست آوردن حمایت و پشتیبانی«احتمالی»شخصیت های ملی‌و صالح ،خودرا درمعرض‌تحریکات‌وآنتریك های « مسلم » دارودسته فلان‌الملك ویا فلان‌الدوله فئودال ویا فلان ملانما که هنوزدربین پاره‌ای از طبقات نفوذ دارند قراردهد .

حتی درکشورهائی‌هم که برای‌اقلیت های مذهبی انتخابات (خصوصی) درنظر گرفته نشده است هیچگاه این اقلیت ها که درهرحال «تشکیلات واحد»خودرااز (نظرمذهبی) حفظ‌کرده اند ، در موقع انتخابات عمومی بصورت یك « واحد» تظاهرنمی کنندوافراد اقلیت ها ، مستقلا در صورتی که عضوحزبی باشند به تبعیت ازخط مشی کلی‌حزب و در صورتی که وابستگی‌حزبی نداشته باشندبه تشخیص خود بهر کس‌ویا نماینده هر حزب که مایل باشندرای‌میدهند

وبطوریکه‌می بینم‌درکشورفرانسه،هلند، انگلستان وحتی‌امریکا که جوامع‌یهودی آنها ازلحاظ استحکام تشکیلات داخلی بسیارقویتر-متشکلتر و متنفذتر از جامعهٔ یهودیان ایران و انتخابات کشورشان هم بر اساس انتخابات حزبی‌میباشد ، هیچگاه دربرخورد با این مسئله بصورت « یك واحد» تظاهرو اقدام نمیکنند

فرضی که دربارهٔ انتخابات شیراز آوردیم یك فرض محال و یامستبعد نبود فرضی‌است که به‌حقیقت وواقع‌خیلی نزدیك‌تر میباشدتا بخود فرض. این‌فرض‌حقیقی در موردهریك‌ازشهرستانهای‌ایران‌ومخصوصا شهرستانهای‌یهودی‌نشین صادق است

بقیه درصفحه ۴

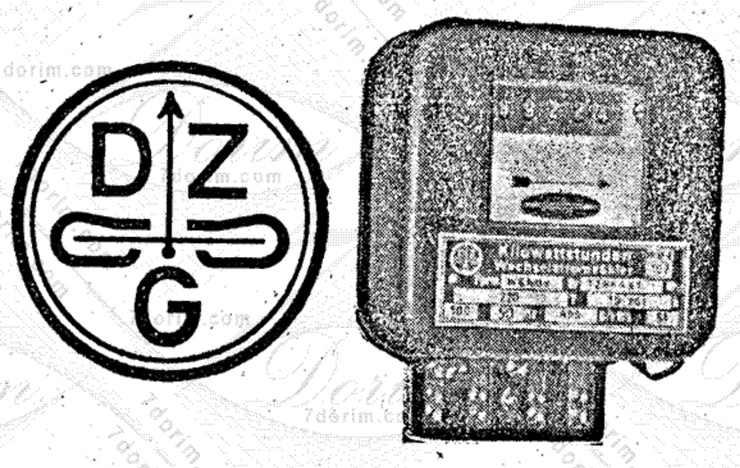

کنتورهای یك فازو سه فازساعتی ارزان ومحکم‌ودقیق
بهترین کنتورها، کنتورساخت آلمان‌مارك DZG با ۲۰ سال‌سابقه
در ایران می‌باشد
برای خرید به الکتریکی های معتبر و به نماینده آن در
ایران کالای الکتریك اول لاله‌زار تلفن ۳۶۶۵۸ مراجعه‌فرمائید

دانشجو

زیر نظر هیئت تحریریه

دفتر اداره : چهارراه حسن آباد

کوچه همت آباد ــ کاشی ۴۲

صفحه ۴ — ۱۶ خشوان ۵۷۱۳ — شماره ۱۹۰

سال اول

۳شنبه ۱۳ آبان‌ماه

وضع غیر عادی کشور

بقیه از صفحه اول

روز بروز بردوش مردم این مملکت سنگین‌تر می‌شود ــ این‌همان وضعیتی است که تشدیدهرچه بیشترآن نهایت‌آمال وآرزوی‌دولت انگلستان‌است- باید بهرترتیب وبا ابرازهرنوع فداکاری‌لازم ازتحقق این‌آرزوی پلیدوجهنمی جلوگیری‌کرد واین نمی شودمگر آنکه دولت‌وملت دوش بدوش‌هم ودست‌در دست یکدیگر ، برای از بین بردن این‌فشار تلاش‌کنند

گفته‌می‌شود یك‌وضع غیرعادی درکشور حکمفرما می‌باشد - این قولی است که‌جملگی برآنند ــ ولی‌باید توجه‌نمود که برای خنثی کردن اثرات‌سوء یك‌وضع غیر عادی، بهیچوجه نمی‌توان باهمان وسایل‌و مقرراتی که برای‌مواقع عادی درنظر گرفته شده ویاوضع گردیده‌اند مبارزه‌کرد . فلسفه اعطای اختیارات‌تام به‌شخص‌رئیس‌دولت، جناب‌آقای دکترمصدق نیز برهمین اساس‌بود که جناب ایشان بتوانند برای مواجهه با اوضاع‌غیرعادی کشور،درصورت‌لزوم مقررات‌خاصی‌را بمورد اجراء گذارند .

اکنون‌قریب نیمی ازمدت قانونی اعطای‌اختیارات می گذرد وگرچه در این مدت اقداماتی‌در زمینه‌هائی که مؤثر درحفظ وادامه نهضت‌ملی ایران‌و به‌ثمر رساندن آن‌می‌باشند بعمل‌آمده است‌متأسفانه باید اذعان‌نمود که درزمینهٔ خنثی کردن فشار مالی واقتصادی‌قدم مؤثروقاطعی برداشته‌نشده است . وباز متأسفانه در یك مورد هم (وضع مالیات براملاك) که تصمیمی اتخاذ‌گردیده بود ، این‌تصمیم اجراء نشده متوقف‌مانده.

آنچه که محققا میتواند انگلستان‌را به تغیر روش گذشته‌اش مجبور نمایدوحتی به‌تسلیم درمقابل خواستهای مشروع وبحق ایران وادارد ، وجود یك اقتصاد صحیح درکشور خواهد بود ــ اقتصادی‌که فشار زندگی را ازدوش طبقات محروم، طبقات دوم وسوم این‌کشورکه درحقیقت‌نهضت ملی مامرهون نیروی مقاومت همین طبقات بوده است بردارد ــ اقتصادی‌که احتیاج ارزی دولت را بحداقل‌ممکن برساندوبنیهٔ مالی اورااز‌نظر احتیاج ریالی تقویت نماید. برای بوجود آمدن چنین اقتصادی‌باید دست باقدامات قاطع ودرصورت لزوم شدیدی‌زد ــ اقداماتی که‌متناسب باوضع غیر عادی روز باشد .

چندی قبل بودکه دولت اقدام بانتشار اوراق قرضه ملی نمود - قراربودکه معادل۲ میلیارد ریال از اوراق قرضه ملی درچهار نوبت منتشر شود ــ ولی فقط یك ربع ازاین مبلغ منتشر شد.

صرف نظر از چندتن متمکن که مقداری از آن اوراق را خریدندویك‌دسته بیگانه پرست و اخلالگر که آنرااساساتحریم کردند،فقط افرادطبقات‌دوم وسوم،یعنی همان پیشه‌ورجزء ــ کارمنداداری جزء.کارگرمعیل وحتی ازکاررانده ودهقان بی‌زمین وآب بودندکه بدرخواست‌دولت ملی خودپاسخ مثبت دادند. همان طبقاتی‌که همه قشار زندگی بردوش آنها سنگینی‌می کند

جریان انتشار سری‌اول‌اوراق‌قرضه ملی ونتیجه‌ای‌که ازآن بدست آمددر عین حال‌که معرف‌این حقیقت بود که دولت سخت به در آمد ریالی احتیاج دارد، این حقیت‌راهم نشان‌داد که با اینگونه روشهائی توان منظور واقعی راتامین‌نمود مسئله اوراق قرضه‌ملی ، مسئله‌ای مشابه آنراکه مقارن همان ایام ،منتهی باروشی دیگر در کشوری دیگر بمورد عمل گذاشته‌شد بیادمامی آورد. بطوریکه‌روزنامه‌های ایران‌نوشتند‌دولت‌اسرائیل‌نیز برای‌بهبودوضع‌اقتصادی‌وتقویت‌بنیه‌مالی‌خوداقدام‌به‌اجرای یك‌قرضه‌ملی‌درداخل‌کشورنمود **قرضه‌ملی اجباری** بدین‌معنی که‌طبق تصویبنامه ای دولت‌ده درصد وجوه افراد کشور راکه درحسابهای جاری‌ویا صندوقهای پس‌انداز بود بعنوان قرضه‌ملی اجباری برداشت‌کرد ونیزمقرر گردید که ظرف ۱۵روز افراد کشور اسکناس‌های خودرا بااسکناس‌های جدیدتعویض نموده وهنگام تعویض‌ده درصدش را بازبعنوان قرضه‌ملی بخزانه دولت تحویل‌دهند - مدت این قرضه ۱۵سال‌و سود متعلقه بآن‌ازقرارچهاردرصدتعیین‌شده‌بودوبدین‌ترتیب‌درطی‌مدت‌مقررمبلغ ۲۵ملیون لیره عاید خزانه دولت گردید . دراین‌قرضه‌ملی اجباری‌همهٔ افراد به‌نسبت دارائی‌موجود خود در بانکها و(یا بصورت‌نقد) متساویاً شرکت‌کردند .

البته این‌اقدام غیرعادی وشدید بود ولی وضعیت غیرعادی اسرائیل چنین اقدامی‌را ایجاب می‌کرد .

ماگرچه ادعای هیچگونه تخصصی‌در مسائل پیچیده اقتصادی نداریم اقدامات زیررا برای‌تخفیف فشار اقتصادی‌که دولت‌وملت مارا در مضیقه گذاشته است وبعقیدهٔ مامی‌توانند درتقویت وتحکیم نیروی‌مقاومت ملی‌ما مؤثرواقع شوندضروری می‌دانیم

۱ــ از نظر تخفیف مضیقه ارزی

الف - منع ورود هرنوع کالاهای غیرضروری ازخارج ویا اشیائی که امکان تهیه مشابه آنها درکشور می‌رود

ب ــ حمایت‌وتشویق‌محصولات وصنایع داخلی وتوسعه صادرات کشور

ج ــ عقدوتوسعهٔ قراردادهای تهاتری باکشورهای خارجی

۲ ــ ازنظر درآمدهای ریالی و همچنین تخفیف فشار زندگی طبقات پائینتر

الف - تقلیل کرایه خانه ها ومحل‌کسب پیشه وران بمیزان پنجاه درصد

ب - عملی‌کردن یك قرضه ملی اجباری به نسبت تصاعدی بنحوی که طبقات محرومتر سهم کمتروطبقه متمکن سهم بیشتری‌را برعهده‌گیرند .

ج - وضع‌مالیات براملاك‌اعم‌ازمزروعی وغیرمزروعی

د ــ فروش هرنوع‌لوازم غیرضروری ادارات ومؤسسات دولتی

و ــ اخراج کارمندان متمکن از ادارات و بنگاه‌های دولتی

ما امیدواریم که‌این پیشنهادات مورد توجه‌دولت‌آقای‌دکترمصدق قرارگرفته وبا استفاده از قانون اعطای اختیارات ، باقدامات قاطعی در این زمینه و یا اجرای مقرراتی در این حدود که موجبات تخفیف کلی این فشار اقتصادی شود مبادرت فرمایند.

« هیئت تحریریه »

موفقیت یکی‌از جوانان تحصیلکردهٔ جامعهٔ ما

بطوریکه خوانندگان عزیز اطلاع حاصل کرده‌اند در روز اول‌آبانماه که «روزمعلم» نامگذاری‌شده‌است به‌فرهنگیان ومعلمینی که‌خدماتی انجام‌داده‌اند مدالهائی داده شده‌است اینك‌خوشوقتیم که آقای‌دکتر نورالله شادی ؛یکی ازجوانان تحصیلکرده وفعال جامعه ایسرائیل ایران‌بپاس خدمات شایسته‌ای که‌در پیشرفت امور بهداشتی و تربیتی انجام داده‌اند بدر یافت یك قطعه نشان سپاس مفتخر شده‌اند .

ما این‌موفقیت راضمن چاپ‌عکس وگراور حکم ایشان‌به‌آقای‌دکترو برادران‌همکیش خود تبریك می گوئیم

در صورت لغو

بقیه از صفحه ۲

واقعه دیگری‌را نیز بعنوان نمونه ومثال‌موردمطالعه قرارمی‌دهیم انتخابات دورهٔ پانزدهم‌مجلس‌شورایملی وادرطهران بخاطرآوریم منتهی با این فرض که انتخابات (خصوصی) اقلیت هاهم قبلا لغوشده است . درآن دوره قوام‌السلطنه برراس حکومت بود وحزبی هم بنام حزب دموکرات ایران تشکیل داده‌بود در مبارزهٔ شدید انتخاباتی یك طرف کاندیداهای‌ملی یعنی‌مصدق‌ویاران اوقرار داشتند ویك طرف قوام‌السلطنه و اعوان و انصاراو - زورو قدرت دردست دولت یعنی‌قوام السلطنه‌بود و کاملا مجرز بود که بالاخره۱۲ نفر مورد نظر دولت از صندوق‌ها سربیرون خواهند کرد .درآن موقع‌اگرفرضاوبنا برعقیدهٔ آقایان موافقین ابطال انتخابات اقلیت‌ها، جامعهٔ یهودیان طهران تصمیم میگرفت بصورت « یك واحد» درفعالیت‌انتخاباتی واردشود ، چاره‌ای نداشت جز اینکه‌درصف‌ملت‌قرار گیرد ودر کنار ملت با نیروی دولت و دولتیان بمبارزه بر خیزد ما در عین حال که هیچگاه‌لزوم وحقانیت‌چنین‌مبارزه‌ای رانفی نمی کنیم و معتقدیم که افراد جامعهٔ‌ما مستقلاومنفردا ، یعنی هر یك به تنهائی‌درچنین جریانی مسلما در کنار ملت قرار میگرفتند.اعلام یا تظاهر این مبارزه‌را بصورت دسته جمعی و بعنوان «یك واحد» جداگانه با توجه‌باوضاع و احوال مخصوص جامعه‌ما‌ومحیط‌وشرایطی که‌درآن‌بسرمیبریم‌امری‌زیانبخش‌وخطرناك میدانیم.

تصور می کنیم با بحث نسبتا مفصلی که ازنظر اهمیت‌دربارهٔ«مهمترین دلیل» موافقین نظریه ابطال‌انتخابات‌مخصوص اقلیت‌ها بعمل‌آمد، این مسئله را کاملا روشن کرده‌باشیم که‌اگرهم واقعا روزی موضوع‌لغو انتخابات اقلیت هاعملی‌شود، بهیچوجه این‌نتیجه نباید از آن گرفته شود که‌اقلیت ها بصورت «یك واحد»و بامید جلب توجه وحمایت «وکلای‌روزو کسانی که داعیه وکیل‌شدن‌در آینده را دارند » در انتخابات شرکت کنند

ونظر اصلی‌وواقعی بایداین باشد که افراد اقلیت ها مثل سایر افرادمملکت وبدون کوچکترین وجه‌افتراق‌ویاتمایزمستقلا‌وظیفه اجتماعی خود را انجام دهند.

۵ - دلیل پنجم موافقین باین شرح آورده شده است :

«خیلی احتمال دارد که‌هر مرتبه حداقل یك وکیل‌یهودی یا بیشتر هم در میان وکلا انتخاب‌شوند و اگر انجمن های‌مرکزی آینده ما باندازه کافی تدبیر داشته باشند میتوانند توجه ونظر دسته های انتخاباتی را مثلا در طهران‌بقبول نام یکی از یهودیان میهن‌پرست‌و مورد توجه درلیست کاندیدهای وکلای‌خودجلب نمایندودرعوض یهودیان‌هم بلیست‌مشترك رای دهند»

یکی از خصوصیات این دلیل‌آنست که پایهٔ آن بر « احتمال»و « اگر» استوار شده است و معمولا هیچ‌فرد ویا جامعه‌مآل اندیش یك نفع«موجودویقین» را-ولو جزئی‌واندك ــفدای نفعی که‌تو ام با «احتمال»و«اگر» باشدنمی کند .آنهم نفعی که نتیجه‌اش بفرض‌تحقق‌آن«احتمال» و«اگر »از نفع« موجود ویقین »اگر کمترنباشد بیشتر نخواهدبود

بدیهی است‌نهایت آمال و آرزوی هر فرد یهودی ایرانی خواهد بودکه روزی شاهد این افتخار باشد که چندتن از همکیشان او بر اثر ابراز شخصیت و خدمات ملی‌خودتاآن‌حد مورد توجه افراد این کشور قرار گیرند که با رای‌مستقیم مردم این مملکت چند کرسی مجلس را اشغال نمایند تحقق این آمال و آرزو صرف‌نظر از تغییر سیستم‌انتخاباتی‌مستلزم بوجود آمدن یك‌رشته تحولات عمیق در شئون‌اجتماعی ، اقتصادی وفرهنگی وغیره می‌باشد که باتوجه باوضاع‌واحوال ومشکلات ومسائلی که کشور ما با مواجه است شاید بهمین زودی‌ها نباشد .

بنا بر این تصور نمی کنیم عاقل باشد که ما بامیدحصول احتمالی بسیار عالی‌تری که فعلا جنبه ایده آلی دارد ونتیجه ای کمتر ولی درعین حال‌متناسبت سی‌امین‌سال تأسیس مؤسسه حضور ۷۰۰ نماینده در هتل‌کوموجود »صرف‌نظر کنیم

نکته دیگری که در این‌قسمت قابل توجه می‌نماید آنجا است که اظهار شده است :

«اگر انجمن‌های مرکزی آینده ما »نمی‌توانند و باندازه کافی تدبیر داشته باشند توجه ونظر دسته‌های انتخاباتی‌را بطور عمل می‌شود بمنزلهٔ «کار گ

ازقیدشرطیه این جمله که بمنای دموکراسی» توصیف نشده بنا بر همان توضیح مفصلی که قید کرد که‌سازمانهای غیر دو چهارم دادیم ،عقیده داریم ، «لسات نظیرآن باید امکان و مرکزی آینده ما »نمی‌توانندو نمی درکمك کردن باجرای برنا جامعه، با«دسته های انتخاباتی مذاکره و یا معامله‌ای شوند - در ضیافت نهاری‌که بافتخار شد ،آقای «دکتروبلیام هابر» «انجمن های مرکزی » اصولا بامور داخلی جامعه است وتنها از نظر سیاسی می‌توان برای مرکزی» وظیفه ای قائل شد استقرار روابط خاصی بین «انراء‌همکاری‌باموسسه ارت‌داده‌شد وکیل منتخب جامعه ،وراهنمائی سناتور» نامبرده ضمن اشاره به وکیل در انتخاب‌خط‌مشی و اخذ تصمیم بخش ارت‌در شمال افریقا‌و است که وکیل از نظرحفظ‌منافع جامعه باید در برخورد بامسائل و رعایت کند که بحث‌در این قسمت صحیحی نداشته‌اند به فراگ مقتضی‌دیگری‌موکول‌نموده‌وبحث جدید پرداخته‌و «عادت چند را در شماره‌آینده‌خاتمه خواهیم خودرا تبدیل‌بکارهای خلاقه‌شخ

وظیفه‌یك نماینده یهودی درپارلمان‌انگلستان

روز یکشنبه۱۹ اکتبر(۲۷مهرماه) در جلسه افتتاحیه دورهٔ «انجمن ادبی‌یهودیان هامستد» (یکی از بخشهای‌لندن) آقای« بارنت جانر» نماینده پارلمان‌انگلستان که یکنفر یهودی‌میباشد، سخنرانی جامعی ایراد نموده و چنین‌اظهار داشت:

»من‌هرگز مسئله حمایت و پشتیبانی از منافع یهودیان‌رامتناقض باوظایف‌پارلمانی خود احساس نکرده بلکه‌بعکس‌معتقد بوده‌وهستم که وظیفه یك نماینده‌یهودی درپارلمان این‌است که«مراقبت نماید دولت وظایف خودرا نسبت بساکنین کشور و همه طبقات که یهودیان نیز جزئی از آن بشمار میروند صحیحا‌انجام دهد»

در مجمع عمو

۲۰۰ر۰۰۰ نفر از جوان

هنرستان‌های ارت

ترومن ، رئیس جمهور

بانو الثانور روزو ت و ج

پیامها

روز۱۸ اکتبر (۲۷مهرماه۱۰

مجمع عمومی‌فدراسیون «ارت» امر عالی‌تری که فعلا جنبه ایده آلی د نتیجه ای کمتر ولی درعین حال‌

حضور ۷۰۰ نماینده در هتل‌کوم موجود »صرف‌نظر کنیم

نکته دیگری که در این‌قسمت توجه می‌نماید آنجا است که اظهار است :

«اگر انجمن‌های مرکزی آینده‌است نطقی‌ایراد کرد . لهمن با باندازه کافی تدبیر داشته باشند توجه ونظر دسته‌های انتخاباتی‌را بطور عمل می‌شود بمنزلهٔ «کار گ

ازقیدشرطیه این جمله که بمنای دموکراسی» توصیف نشده بنا بر همان توضیح مفصلی که قید کرد که‌سازمانهای غیر دو چهارم دادیم ،عقیده داریم ، «لسات نظیرآن باید امکان و مرکزی آینده ما »نمی‌توانندو نمی درکمك کردن باجرای برنا جامعه، با«دسته های انتخاباتی مذاکره و یا معامله‌ای شوند - در ضیافت نهاری‌که بافتخار شد ،آقای «دکتروبلیام هابر» «انجمن های مرکزی » اصولا بامور داخلی جامعه است وتنها از نظر سیاسی می‌توان برای مرکزی» وظیفه ای قائل شد استقرار روابط خاصی بین «انراء‌همکاری‌باموسسه ارت‌داده‌شد وکیل منتخب جامعه ،وراهنمائی سناتور» نامبرده ضمن اشاره به وکیل در انتخاب‌خط‌مشی و اخذ تصمیم بخش ارت‌در شمال افریقا‌و است که وکیل از نظرحفظ‌منافع جامعه باید در برخورد بامسائل و رعایت کند که بحث‌در این قسمت صحیحی نداشته‌اند به فراگ مقتضی‌دیگری‌موکول‌نموده‌وبحث جدید پرداخته‌و «عادت چند را در شماره‌آینده‌خاتمه خواهیم خودرا تبدیل‌بکارهای خلاقه‌شخ

دانیال

سال اول
۳شنبه ۱۳ آبان‌ماه ۱۳۳۱

شماره نوزدهم
تکشماره ۲ ریال

شماره ۱۹

...ده جامعهٔ ما

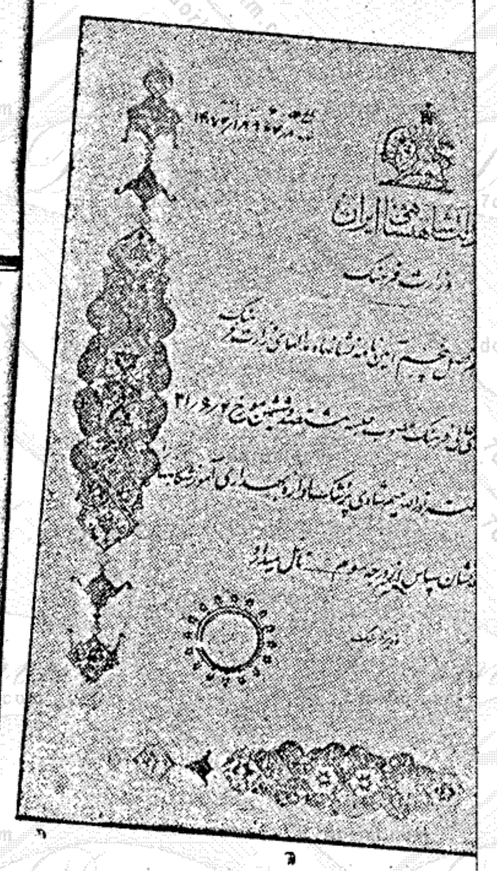

...رو برادران همکیش خود تبریک می گوئیم .

... نماینده یهودی در پارلمان انگلستان

...کشنبه ۱۹ اکتبر (۳۷ مهرماه) در جلسه افتتاحیه دورهٔ ...یهودیان هامستد» (یکی از بخشهای لندن) آقای «بارنت ... پارلمان انگلستان که یکنفر یهودی میباشد، سخنرانی ...موده و چنین اظهار داشت:

...هرگز مسئله حمایت و پشتیبانی از منافع ...امتناقض باوظایف پارلمانی خود احساس ...که بعکس معتقد بوده وهستم که وظیفه یك ...یهودی درپارلمان این است که «مراقبت نماید ...ظایف خودرا نسبت بساکنین کشور و همه ...که یهودیان نیز جزئی از آن بشمار میروند ...انجام دهد»

...را انجام دهند.
...م موافقین باین شرح
...ل دارد که هر مرتبه
...یهودی یا بیشتر هم در
...شوند و اگر انجمن
...ه ما باندازه کافی تدبیر
...انند توجه ونظر دسته
...ا مثلا در طهران بقبول
...دیان میهن برست و مورد
...ندیدهای وکلای خود جلب
...یهودیان هم بلیست مشترك
...خصوصیات این دلیل آنست
... «احتمال» و «اگر»
...ست و معمولا هیچ فرد ویا
...یش یك نفع «موجود ویقین»
...واندك ـ فدای نفعی که تو ام
...و «اگر» باشد نمی کند . آنهم
...ه اش بفرض تحقق آن «احتمال»
... نفع «موجود ویقین» اگر
...شتر نخواهد بود
...است نهایت آمال و آرزوی
...دی ایرانی خواهد بود که
... این افتخار باشد که چندتن
... او بر اثر ابراز شخصیت و
...خود تا آن حد مورد توجه افراد
...قرار گیرند که با رای مستقیم
...مملکت چند کرسی مجلس را
...یند تحقق این آمال و آرزو
... از تغییر سیستم انتخاباتی مستلزم
...مدن یك رشته تحولات عمیق در
...اعی ، اقتصادی وفرهنگی وغیره

می باشد که باتوجه باوضاع واحوال ومشکلات ومسائلی که کشور ما مواجه است شاید بهمین زودی‌ها نباشد .

بنا بر این تصور نمی کنیم ... باشد که ما بامید حصول احتمالی عالی‌تری که فعلا جنبه ایده آلی نتیجه ای کمتر ولی درعین حال موجود »صرف نظر کنیم

نکته دیگری که در این قسمت توجه می نماید آنجا است که ... است :

«اگر انجمن‌های مرکزی ... باندازه کافی تدبیر داشته باشند ... توجه ونظر دسته‌های انتخاباتی ... ازقیدشرطیه این جمله که ... بنا بر همان توضیح مفصلی که ... چهارم دادیم ،عقیده داریم ، ... مرکزی آینده ما »نمی‌توانند ... جامعه، با«دسته های انتخاباتی ... مذاکره و یا معامله‌ای شوند ... «انجمن های مرکزی » اصولا ... بامور داخلی جامعه است وتنها ... از نظر سیاسی می‌توان برای ... مرکزی» وظیفه ای قائل ... استقرار روابط خاصی بین ... وکیل منتخب جامعه ،وراهنمائی ... وکیل در انتخاب خط‌مشی و اخ... است که وکیل از نظر حفظ منا... جامعه باید در برخورد بامسا... رعایت کند که بحث در این ق... مقتضی دیگری موکول نموده و بحث جدید پرداخته و «عادت چندین صد را در شماره آینده خاتمه خواهد ...

...ت نطقی ایراد کرد . لهمن برنامه ...ص حرفه‌ای «ارت» را که در ۱۹ ... عمل می‌شود بمنزلهٔ «کارگاههای ...ای دموکراسی» توصیف نموده و ...کرد که سازمانهای غیر دولتی و ...ات نظیر آن باید امکان و فرصت ...ی در کمك کردن باجرای برنامه‌های ...ی وفنی دولت داشته باشند .

در ضیافت نهاری که بافتخار لهمن ...ه ،آقای «دکتر ویلیام هابر» رئیس ...یون ارت آمریکا ، یك قطعه مدال ...بشارلیه اعطاء نمود

...این مدال بپاس خدمات سی ساله لهمن ...همکاری بامؤسسه ارت داده شد

...سناتور نامبرده ضمن اشاره بفعالیت ...ارت در شمال افریقا و ایران ...داشت که دراین مدارس حرفه‌ای ...زنانی که اکثرشان وسیله امرار ...صحیحی نداشته‌اند به فراگرفتن ...جدید پرداخته و «عادت چندین صد ...را تبدیل بکارهای خلاقه شخصی و

وضع غیر عادی کشور، اقدام قاطع‌تری را

ایجاب میکند - این فشار اقتصادی را از دوش طبقات محروم بردارید

دولت حاضر با مشکلاتی مواجه است که دولت های سابق (لااقل بعد از شهریور ۲۰) با نظایر آن مواجه نبودند ملت نیز با مسائل و گرفتاری هائی روبرو شده است که اگرنه همه آن ولی بیشتر آن مسلماً برای وی تازگی دارد

مشکلات دولت و گرفتاریهای ملت نتیجه طبیعی یك اقدام بزرك و بی سابقه‌ای می باشد که ملت رشید ایران بخاطر حفظ حیثیات و شرافت تاریخی خود و بوجود آوردن یك آیندهٔ درخشان و یك ایران آباد و آزاد، مجبور بود بدان مبادرت ورزد

ریشه کن کردن نفوذ شوم استعمار سیاهی که یکصدوپنجاه سال در همهٔ شئون حیاتی این کشور رسوخ یافته بود بهیچوجه یك امر کوچك و عادی نبوده و طبعا نتایج ناشیه از آن(از نظر منفی) که امروز بصورت مشکلات و گرفتاریهای دولت و ملت تظاهر کرده است ،برای اشخاص واقع بین چندان غیرمترقب نمی نماید.

تردیدی نیست که اگر این مشکلات و گرفتاریها بنحو شدیدتری هم بروز و تظاهر می کرد ملت ما امکان نداشت حاضر به از دست دادن ثمرهٔ مبارزات دلاورانه و پیروزیهای حاصله خویش گردد . واقعه خونین قیام ملی ۳۰ تیر خود نمونه بارزی از کوشش ملت برای حفظ وصیانت ثمرهٔ این مبارزات بود.

اینك از تاریخ این قیام ملی قریب چهار ماه میگذرد و طی اینمدت ـ هرچند که کوتاه مینماید ـ تحولی عظیم درزمینهٔ روابط ما با آن دستگاه استعمار سیاه یکصدوپنجاه ساله پدید آمده است ـ یعنی آن رابطه بی اثر و بی ثمری که بظاهر بین دولت ما ودولت استعماری انگلستان موجود بود منقطع شده است ـ بدیهی است بدنبال این قطع رابطه انگلستان روشی خصمانه تر ازپیش نسبت بکشور ما درپیش خواهد گرفت وباطرقی جوانمردانه تر از گذشته درصدد از پای درآوردن نیروی مقاومت ملت برخواهد آمد . یکی از عوامل وشاید مهمترین وموثرترین عاملی که دولت انگلستان ازهمان روزهای اول مبارزه ...ی ما برای درهم شکستن نیروی مقاومت ملت روی آن حساب می کرد و به نتیجه قطعی آن امیدوار بود وهنوزهم هست واردآوردن فشار اقتصادی ومالی بوده است ـ این فشار و ...یقه را، ما ـ دولت وملت ایران ـ امروز کاملا احساس می کنیم ـ درآمد های دولت ...نظر ارزی وریالی بهیچوجه تکافوی هزینه‌های فوری وفوتی اورا نمی کند وفشار زندگی

بقیه در صفحه ۴

در این شماره

۱ ـ وضع غیرعادی کشور...
۲ ـ هم وکیل لازم است هم انجمن
۳ ـ در مجمع عمومی ارت
۴ ـ حازون ایش
۵ ـ روز بازخواست
۶ ـ اخبار ایسرائل

هم وکیل لازم است هم انجمن

-۲-

درصورت لغو انتخابات اقلیت‌ها

آیا صلاح است که اقلیت‌ها بصورت «یك واحد» در انتخابات شرکت کنند؟

دربحث شماره گذشته مربوط به لزوم و یا عدم لزوم ابطال انتخابات اقلیت‌ها ، به سه قسمت از دلایل موافقین اشاره کرده و هریك را مورد تجزیه و تحلیل قرار دادیم ودرپایان بحث خود وعده کردیم که بقیه این دلایل را در این شماره مطالعه نمائیم .دلیل چهارم موافقین ابطال انتخابات اقلیت‌ها که «ازهمه مهمتر» تلقی شده است باین شرح می باشد:

۴- « از همه مهمتر اینکه درهر حوزه انتخابیه بخصوص شهرستانهای یهودی نشین یهودیان و انجمن‌های آنها و افرادشان **مورد توجه وحمایت وکلای روز وکسانی که داعیه انتخاب شدن در آینده را دارند** قرار می گیرند باین معنی که یهودیان با تشکیلات داخلی (از لحاظ مذهبی) که دارند **تشکیل یك واحد** را می‌دهند و می‌توانند درانتخاب کاندیدها ، حتی دسته کاندیدها فوق‌العاده موثر واقع شوند »

بنظر ما درصورتی که واقعاً روزی هم (در آینده دوریا نزدیك) مقتضیات و اوضاع و احوال لزوم لغو انتخابات مخصوص اقلیت‌ها را ایجاب نماید ، اگر این نتیجه از آن حاصل شود ویا بخواهند این نتیجه را از آن بگیرند که آراء افراد یهودیان را بعنوان «یك واحد» و بامید جلب توجه و حمایت مدعیان وکالت و یا دستجات سیاسی ، مورد معامله قرار دهند ، ازنظر جامعه **چنین نتیجه‌ای بسیار زیانبخش و خطرناك** خواهد بود ودرحقیقت این استدلال و استنتاج بجای اینکه «مهمترین دلیل » موافقین لغو انتخابات اقلیت‌ها محسوب شود خود یکی از دلایل بارز و روشن دسته مخالف خواهد بود زیرا نظر اصلی ومنظور واقعی لغو انتخابات اقلیت‌ها (درصورت مصلحت بودن وعملی شدن) آنست که هر فرد ازافراد اقلیت‌های مذهبی و ازجمله هر فرد یهودی بتواند درکنار دیگر برادران هموطن خود مستقلا و منفرداً به هرکس که می‌خواهد رای دهد و آن خاصیت «واحد مستقل بودن» اقلیت‌ها در انتخابات

بقیه در صفحه ۳

قلعه عزرا

-۵-

اثر : آرتور کوئیستلر

ترجمه وتلخیص : ی.ا.

روز بازخواست

صحنه‌ای ازقیام دلاوران یهود علیه انگلستان (خلاصه قسمت های قبل)

در ماه اوت ۱۹۳۹ دولت انگلستان کتاب سفیدی منتشر واعلام کرد که درظرف پنجسال فقط به ۷۵ هزار یهودی اجازه ورود بفلسطین خواهد داد . یهودیان مقیم فلسطین علیه این تصمیم قیام نموده ، ازپخش مطالب کتاب دررادیو جلوگیری کرده، ادارات مهاجرت واسناد آنرا آتش زدند ـ فردای آنروز تعطیل عمومی اعلام گردید وچندین هزار نفر جوان یهودی درمیدان صیون تظاهراتی نموده وازطرف دیگر درکنیسای بزرك اورشلیم طی مراسم مذهبی خاصی ، کتاب سفیدرا پاره پاره کرده وآتش زدند ، بعدازظهر آنروز سیل جمعیت بطرف میدان صیون رهسپار گردید ودرمقابل صف مستحکم سربازان انگلیس که درسه ردیف آماده به دفاع ایستاده بودند قرار گرفتند :

اینك بقیه جریان

جمعیت درحالیکه مجددا شروع به سرودن آهنگهای دسته جمعی کرده بود

درصفحه ۳

ازجوئیش کرونیکل

ترجمه: العازار کوهن صادق

«حازون ایش»

روحانی عالیمقامی که چندروز پیش بنگوریون بدیدن اورفت

در سالهای بین دو جنك بین‌المللی این قرن یکنفر امریکائی از شهر ویلنا دیدن کرد (ویلنا بمنزله اورشلیم درکشور لیتوانی است) تمام میدانها و نقاط تماشائی و تاریخی آنجا را زیارت نمود سپس بخدمت گائون یعنی رهبر مذهبی شهر (ربی حئیم عوزر گرودرینسکی) شتافته و

بقیه در صفحه ۲

در مجمع عمومی سازمان ارت امریکا

۲۰۰٫۰۰۰ نفر از جوانان یهودی در ۱۹ کشور جهان در هنرستان‌های ارت تعلیمات حرفه‌ای فراگرفته‌اند

...رومن ، رئیس جمهور امریکا ـ ایزونهاور ـ استیونسن ـ ...انو الئانور روزوت وچندتن دیگراز شخصیتهای مهم امریکا پیامهائی ارسال داشتند

روز ۱۸ اکتبر (۲۷ مهرماه ۱۳۳۱) ...ع عمومی فدراسیون «ارت» امریکا ...بت سی امین سال تأسیس مؤسسه ارت ...ضور ۷۰۰ نماینده در هتل کومودور ...گردید وسناتور لهمن یکی ازمؤسسین ...ان ارت درامریکا که اخیراً بسمت ...ت افتخاری اتحادیه جهانی ارت انتخاب ...ت نطقی ایراد کرد . لهمن برنامه ...ص حرفه‌ای «ارت» را که در ۱۹ ... عمل می‌شود بمنزلهٔ «کارگاههای ...ای دموکراسی» توصیف نموده و ...کرد که سازمانهای غیر دولتی و ...ات نظیر آن باید امکان و فرصت ...ی درکمك کردن باجرای برنامه‌های ...ی وفنی دولت داشته باشند .

در ضیافت نهاری که بافتخار لهمن ...ه ،آقای «دکتر ویلیام هابر» رئیس ...یون ارت آمریکا ، یك قطعه مدال ...بشارلیه اعطاء نمود

...این مدال بپاس خدمات سی ساله لهمن ...همکاری بامؤسسه ارت داده شد

...سناتور نامبرده ضمن اشاره بفعالیت ...ارت در شمال افریقا و ایران ...داشت که دراین مدارس حرفه‌ای ...زنانی که اکثرشان وسیله امرار ...صحیحی نداشته‌اند به فراگرفتن ...جدید پرداخته و «عادت چندین صد ...را تبدیل بکارهای خلاقه شخصی و

آزاد» کرده‌اند .

پیام رئیس جمهور امریکا

ترومن رئیس جمهور امریکا طی پیامی که برای آقای «دکتر هابر» فرستاده بود چنین اظهار داشته است

«درحالیکه تبریکات خودرا بمناسبت سی امین سال تأسیس فدراسیون ارت بشما تقدیم می‌دارم ، مایلم شرکت خودرا باشما درتجلیلی که ازسناتور هربرت لهمن بعمل می آورید اعلام نمایم.

بقیه در صفحه ۲

اخبار یهودیان جهان

عده نفوس یهودیان دنیا

نیویورك ـ طبق آماری که ازطرف کنگره جهانی یهودیان منتشرشده است عده یهودیانی که امروز در ۹۷ کشور زندگی می کنند جمعا بالغ بر ۱۱٫۷۶۲٫۰۰۰ نفر می باشد

اهمیت دانشگاه عبری از نظر یهودیت

پروفسور «نورمن بنتویچ » رئیس انجمن دوستداران دانشگاه عبری ، طی سخنرانی خود راجع باهمیت دانشگاه عبری که هفته قبل در انجمن متحده یهودیان لندن ایراد کرد چنین اظهار داشت :

« دانشگاه عبری هم اکنون بصورت مرکز روشنفکران یهودی درآمده است ـ این دانشگاه زبان عبری را بعنوان زبانی که یهودیان بتوانند بوسیله آن افکار ومعلومات خودرا درهررشته ای از علوم ابراز نمایند ، زنده کرده است .

حصول چنین موفقیتی درمدتی کمتر ازیك نسل شگفت انگیز می باشد

بقیه در صفحه ۲

اخبار ایسرائل

وزیر خارجه به اعراب پیشنهاد صلح می نماید

تلاویو ـ بمناسبت روز سازمان ملل متفق آقای موشه شارت نطقی ایراد و پیشنهادات صلحی را که قبلا نموده بود یاد آور شده گفت:

«بیائید بهمدیگر دست صلح داده و تحت لوای سازمان ملل متفق در خاور ـ میانه صلح را برقرار نمائیم»

فولاد از آلمان برای ایسرائل

بن ـ دولت آلمان غربی صورتی از کالاهای قابل صدور به ایسرائل در سه سال آینده را تنظیم ومنتشر ساخته است درسال اول فقط ۴ ملیون لیره فولاد صادر خواهد گردید و درضمن مواد شیمیائی و کشاورزی وآهن وفولاد خام تامیزان ۴۳ ملیون مارك(اندکی کمتر از ۴ میلیون لیره) نیز بایسرائل فرستاده خواهد شد

نقشه‌های آبیاری درایسرائل

اورشلیم ـ بموجب طرحهائی که تهیه شده است مساحت زمین‌هائی که درایسرائل آبیاری میشود به سه برابر میزان فعلی افزایش خواهد یافت .

قسمت عمده پروژه‌های آبیاری بوسیله «کمپانی آب مکوروت » که بیشتر سهام آن متعلق به «قرن هیسود» میباشد انجام خواهد شد.

در این پروژه‌ها استفاده از آبهای زیرزمینی کشور که تقریبا ۷۳ درصد منابع آب ایسرائل راتشکیل می‌دهد بیش ازهمه مورد توجه قرار گرفته است

نواحی که از پروژه‌های جدید آبیاری استفاده خواهند کرد در درجه اول ناحیه «نگب »می باشد که قرار است ۵۵ آبادی کشاورزی دیگر ظرف سه سال آینده در آن ناحیه ایجاد شود نواحی دیگر عبارتند از ناحیه «دره جزرئیل» وناحیه «حولا» که آبادی‌های فعلی این نواحی خواهند توانست سطح تولید محصولات

بقیه در صفحه ۳

در مجمع عمومی

بقیه ازصفحه۱

خدمات صادقانه مشارالیه درراه کمك بمردم و بمنظوراینکه بتوانند خودراطوری اداره نمایند که در هر کشوری که بسر می برند از افرادمفید آن کشورواقع شوند ، بخوبی روشن و آشکاراست ومشاغل عمومی که وی بعهده داشته ست مؤید این نظر می باشد ارزش خدمات سناتور لهمن تنهامربوط بهمکاری وی امؤسسهٔ ارت و کمك بیهودیان مستمندو ازهستی ساقط شده که بتوانند یك زندگی مرفهی برای خود ترتیب دهند نیست بلکه مربوط به خدمات و کمك های دامنه دار تر او بـرای مردم تمام جهان می باشد ..

نتایجی که مؤسسه شما در گذشته بدست آورده است درخشان است وصمیمانه موفقیت شمارا درآتیه آرزومندم»

۲۰۰٫۰۰۰ نفر یهودی تعلیم یافته اند

دکترهابر درمجمع عمومی ، گزارشی راجع بموفقیت های ارت قرائت نموده و گفت که ازپایان جنگ جهانـی دوم باین طرف، جامعه یهودیان آمریکا ۱۰ ملیون دولار کمك مالی نموده است تا ۴۰۰ موسسه حرفه ای که ۲۰۰٫۰۰۰ نفر فنون وحرف مختلف را درآن فـرا گرفته اند بتوانند بکار خود ادامه دهند. در حال حاضر تعداد محصلینی که در ۱۹ کشور درهنرستانهای ارت مشغول تحصیل می باشند بالغ بر ۲۰٫۰۰۰ نفرمی باشد:

«هابر» در گزارش خود مخصوصاً باهمیت هنرستانهای ارت درایسرائل اشاره نموده وگفت سازمان ارت در این کشور بزرگترین موسسه تعلیمات حرفه ای غیر دولتی می باشد که در۱۶ شهردارای مدرسه است . وظیفه مهمی که سازمان ارت در ایسرائل بعهده دارد عبارت از «ایجاد یك نیروی کارصحیح وسالم برای بکارانداختن صنایع جدیدو توسعه سطح تولیدی صنایع موجود می باشد»

کمکهای مالی جدید برای ایسرائل

آقای «هابر» ضمنا اعلام کرد کـه ترتیباتی فراهم شده است تاکمك مـالی «کمیتهٔ جوینت» درسال ۱۹۵۳ شامـل مدارس ارت درایسرائل هم بشودتاکنون کمك جوینت نسبت بمؤسسه ارت فقط مشمول مدارس این سازمان دراروپا ـ شمال افریقاو ایران گردیده است .

آقای «سللر» عضو کنگره امریکا درطی سخنرانی خود درمجمع عمومی ،از جامعه یهودیان امریکا تقاضاکرد که حس همدردی ونزدیکی خودرا بایهودیان درهر نقطه ای که هستند نشان دهند .

«سللر» چنین علاوه نمود : «باید باین حقیقت اعتراف نمود که رشته ای تمام مردم جهان راصرف نظر ازمرزهای جغرافیا بیکدیگرمرتبط می نماید درایران ،درشمال افریقا در مراکش فرانسه ـ درتونس و الجزایر، یهودیان در«گتوها» بی خبراز دنیای خارج فرو رفته و قرنها فقط بـا نیروی یهودیت خود را نگاهداشته اند ـ اینهادیگر فراموش شده باقی نخواهندماند ارت نخواهد گذاشت که آنهارا فراموش کنیم»

درمیان شخصیت های برجسته ای که پیامهای مخصوصی بـرای مجمع عمومی ارت فرستادند نام این آقایان دیده میشد:

توماس دیوئی ـ شهردار نیویورك ـ معاون رئیس جمهور آمریکاالبن بارکلی ـ دوایت اینرنهاور(گاندید ریاست جمهوری) ازطرف استیونسن آقای ویلسن ویات ، بانو الئانور روزولت ورالف بونچ

حازون ایش

بقیه از صفحه۱

مراسم احترام خود را نسبت باین شخصیت مهم روحانی بعمل آورد ـ ربی نـامبرده پرسید ((آیا موفق بزیارت ربی ابراهام یشعیا کارلیتز شده اید؟)) و در مقابل پاسخ منفی وی اظهارداشت « پس در این شهر هیچ چیز ندیده اید! »

تقریبا بیست وپنج سال قبل بود که مردی فقیر و تهی دست یعنی یکی ازهمین اشخاصی که شبانروز تورات را مطالعه و تحصیل می کنند بامیدی که روزی بمقـام معلمی و استادی و تقدس برسند دریکی از خیابانهای ویلنا زندگی می کرد پنج سال بعد زآن تاریخ بسوی ارض ایسرائل روان شد و تنها سرمایه ای کـه با خود برد معلومات و مطالعات عمیقی بود که از تورات و میشنا و تلمودها داشت بعلاوه یك فکر خیلی روشن ووسیعی که تمام این کتابها را از حفظ داشت ... سپس بفکر نوشتن کتابی افتاد و هرسال یك جلد از کتابهای خود را تمام می کرد و اسم آنها را «حازون ایش» گزارد (ایش ازحروف اولیه کلمـات ابراهام یشعیا گرفته شده است)ترجمه اسم مزبور ((رویای مرد)) می باشد

این کتاب بزرك که هنوزهم تمام نشده بفوریت در سراسر عالم یهودیت شهرت بسزائی یافت

ربی «ابراهام ایشعیا کارلینز» فعلا هیچگونه عایداتی ندارد مگرآنچه که از کتابهایش بفروش می رسد وخانه محقرش که هیچگونه اشیاء لوکس وتجملی درآن یافت نمیشود شبانروز بروی اشخاصی که برای مشورت در مسائل دین وغیره به خدمتش می روند باز است

امروز سن این شخص به هفتادرسیده و ساختمان فیزیکی بدنش خیلی لاغـر و باریك ولی چشمهایش براق ودرخشان است بطوریکه هر بیننده ای را تحت تاثیر قرار میدهد

عدهٔ زیارت کنندگانش خیلی زیاداست واغلب صحبت آنها در اطراف اشکالات شخصی یااجتماعی یاگرفتاریهای مالی و خانوادگی ومسائل مذهبی است .

ربی باکمال دقت بگفته های آنها گوش میدهد ودرادعیه خود نام آنها رایادمیکند ولی هیچکس در مقابل این شخص بزرك ورقه اسکناس یاسکه پولی نمی گذارد و خود او هم هیچوقت تقـاضائی از کسی نمینماید وحتی آرزوی ریاست ویاتصدی مقامی را هم ندارد معهذا همین شخص است که نگهدارنده ایمان و وجدان ملت ایسرائل ونمونه قدرت علمی و عقلی و معنوی یهود است هفته پیش بود که نخست وزیرایسرائل آقای داوید بن گوریون از «حازون ایش» ملاقاتی بعمل آورد و دراطراف خـدمت وظیفه زنان از نقطه نظر مذهب بـاوی صحبت کرده این ملاقات خیلی جالب توجه است ازیکرف شخصی که نماینده کلیه قوای مادی این کشور وجامعه جدیدی می باشدو وازطرف دیگر شخصیتی که نماینده روحانیت ومعنویات وملکوت آسمان در روی زمین می باشد که می کوشد قلب وروح مردم را برای خدمت بخداوند متعال تربیت نماید در برابر یکدیگر قرار گرفتند

سرنوشت تاریخی نسل آینده ایسرائل مربوط باین است که این دوشخصیت بزرك تاچه حد درمسائل مـادی ومعنوی وتلفیق آنها بایکدیگر توافق نظر حاصل نمایند .

دانیال و نامه های شما

پس از انتشار شمارهٔ شانزدهم دانیال که در آن روش ضد ایسرائلی یکی از روزنامه های منتسب به جامعهٔ مـا مورد انتقاد قرار گرفته بود نامه های متعددی از طرف خوانندگان عزیز بدفترروزنامه واصل گردید که مافقط بدرج دوفقره ازاین نامه ها که درحقیقت معرف بیداری و رشد کامل جوانان جامعه ما می باشد مبادرت می نمائیم ـ

نامه اولی ازتهران ودومی ازآبادان رسیده است ـ

***

۳۱٫۷٫۲۷

بعدالعنوان

روزنامه شمارهٔ شانزدهم دانیال بدستم رسید مطالعه، مخصوصاً مقالهٔ «روزنامه یهودی نمای ضدایسرائل» که در صفحه اول آن روز نامه درج شده بود خواندم از آنجائی که حق و حقیقت هیچگاه ازبین نخواهدرفت ، بایك دنیا تشکر از منویات جنابعالی امید وارم در آتیه با قوای فکری و قلم شیوای خود و آن روحیه خلل ناپذیری که در شماسراغ دارم مخصوصاً « حب ایسرائلی» بتوانید بیش ازپیش بجامعهٔ ما کمك نموده و سعی نمائید که پیوسته حق را از باطل تشخیص و برای گمراهان که درهر لحظه بلباسی خودرا آرایش می دهندو بدبختانه راه و روش پدران خود را نیز فراموش نموده تشریح وباعث سرافرازی وسربلندی جامعه ایسرائل ایران گردید

درخاتمه خاطر عالی رامستحضر می دارد همانطوریکه جنابعالی در روزنـامه خودشرح و بسط داده اید هیچگاه ایسرائل های ایرانی حاضر نیستندروزنامه ای که فقط شش حرف ازحروف عبری راغصب کرده برای هرگونه استفاده بروی خود گذارده اینگونه مطالب را که باجان هرفردی از افراد ایسرائل بازی می کند درروزنامه خود منعکس نماید .

بدیهی است تنقید بسیار بجا و ملتی که از تنقید منزجر باشد هیچگاه رشدآن کامل نخواهدشد (بلی تنقیدی که درپشت پرده آن سیاست دیگری نباشد و ازجای دیگر آب نخورد)ولی افراد یك قومی که همواره در گالوت بوده ... وپس ازدوهزار سال یعنی بیست قرن خـواری و ذلت و بدبختی و اخیراً بادادن شش ملیون قربانی موفق شوند که کشور مستقلی بوجودآورند و باعث سرفرازی و درحقیقت زنده کردن یك ملتی شوندو روزبروز سعی و کوشش خود را مصروف آبادانی کشور ایسرائل نمایند چگونه انصاف می دهند بعوض اینکه روابط آنرا باسایرهمسایگان آن مخصوصا دول عربی و ایران روشن نموده، تیره نمایند و زبان طعن و لعن و تنقید بر آن بگشایند وباعث شوند که افکـار یکعده را برعلیه جوانان ایسرائل ایرانی تیره سازند ـ زهی تاسف و بدبختی.

چون بغض گلؤیم را می فشارد دیگر نمی توانم چیزی دراین باره برای شما بنویسم و قلمم عاجز است کـه از فکر جنابعالی تقدیس و تشکر نماید .

ولی یك چیزدیگر یادم آمدخواه مرامسخره نمائید یا ... آن اینست :

که خود جنابعالی با مـدیر محترم ایسرائل !... تماس گرفته وخواهش نمائید اقلاشش حرف بری را بالای رضای خدا از روزنامه ات محوکن سپس هرچه می خواهی بکن زیاده عرضی نیست البته می بخشید در صورتی که کلمات ناقص باشد وخطم بـد باشدمعذرت می خواهم (ش . م .)

(دانیال ـ مـا جز اینکه احساسات پاك و بی شائبه نویسندهٔ محترم را تقدیس نمائیم ،هرگونه تفسیر بیشتری را برنامه گویای ایشان زائد می دانیم)

***

نامه دیگر ـ ازآبادان

آقای مدیر محترم روزنامه شریفهٔ دانیال

خواهشمندم نامه پیوست راکه اینجانب بروزنامه بنی آدم فرستادم با تقدیم نسخه ازآن بروزنامه شریفه دانیال برای اطلاع برادران یهودی دز آن روزنـامه درج فرمایند البته این وظیفه وجـدانـی شما است که حقایق را آشکارسازید

با تقدیم احترامات فـائقه ـ الیاس اسماعیل زاده

۱۳۳۲٫۷٫۲۹

آقای مدیرمحترم روزنامه بنی آدم

اینجانب یکی ازمشترکین روز نامه بنی آدم هستم ولی روشی که آن روزنامه در مقابل دولت وملت واحزاب اسرائیل گرفته قابل قبول نمی دانم و با حقیقت وفق نمی دهد .

بنده روز نامه شمارا می خرم برای اینکه قول داده بودید که بافاشیست مبارزه کنید ازنقطه یهودی بودن نه ازنقط نظر کمونیستی (خوبی و بدی کمونیست بحث جداگانه داردومن کاری با آن ندارم) ولی الان بامطالبی غیرحقیقی که درروزنامه بنی آدم راجع به ایسرائل می نویسید ثابت می کند که روز نامه شما هرجاکه منافع کمونیستی ایجاب می کند دفاع می کند نه منافع یهود.

شما با دولت و احـزاب ایسرئل مبارزه می کنید نه از نظر انتقاد بلکه از نقطـه نظر کمونیست نبودن آن دولت

آقای مدیر اگرسر کارمدتی درسیاست وارد شده اید آقای بنگوریون عمری در سیاست گذرانده است ومنافع یهودراخوب ازبد تمیز و باتفاق مجلس آن مملکت تشخیص می دهد.

آقای بنگوریون و احزاب و ملت ایسرائل از روی عقل و تشخیص منافع یهودیان کارمی کنند نه ازروی احساسات ـ وازطرفی نیز آنها با تمام ملل دوست هستند چه کمونیست وچه غیره

شمااعضاء احزاب (که ملت ایسرائل باشند) همه را نفهم وبی سواد حساب می کنید وهـرچه را لیدرهای آنها می کننـد تصورمی نمائید آنها دربرابرسنك هستندو خوب را ازبد تشخیص نمی دهند؟ ولی باید بگویم که نویسنده مقاله احزاب ایسرائل را بشناسیدیا خیلی بی اطلاع از اوضاع و احزاب ایسرائل بوده یا اینکه آنرا از روی نقطه نظر کمونیستی سنجیده نه از نقطه نظریهودی بودن آنها.

آقای مدیر مطمئن باشید که کشورایسرائل کشورآزادی است و موقع انتخاب لیدرهای احزاب اعضاء آن آزادی کاملی دارند و اگرسیاست آنهارا تایید نمی کردند آنها راانتخاب نمی نمودند.

مدیرمحترم شماراجع به بعضی ازروزنامه های یهودی نوشته بودید که یهودی ضدیهودی ندیده بودیم درصورتی که آن روزنامه فقط خواسته حقیقت را بنویسد ولی ازشما سئوال می کنم مطالب غیرحقیقی که درروز نامه شما نوشته می شود راجع باوضـاع ایسرائل آنهارا چه می گوئید ؟

آیا آن مطالب یهودی ضـد یهود نیست؟

آقای مدیر شما که می گوئید خطردر ایران حیات یهود را تهدید می کند چرا اینطور برضدایسرائل تبلیغ می کنید؟

... مگر می شود با دویاسه سال خرابی دوهزار سال را اصلاح کرد؟مدیر محترم شا خیال نکنم تشخیص داده باشید که چقدر آقای بنگوریون و برادران ایسرائل دیگر با مشکلات مواجه هستند که نمی شود با یك یا دوسال این وضع را اصلاح کرد. شما به برادران یهودی بایدبفهمانید که این کاروقت میخواهداصلاحات مملکت بایستی بفرصت کرده شود .

شما میخواهید با چهارسال استقلال کشور ایسرائل بهشت برین شود؟

آقای مدیر انتقاد راجع بروزنامه شما زیاد است ولی فعلا باین چندمطلب اکتفا می کنم امیدوارم در مقابل این انتقاد صحیح روش آن روزنامه در برابرایسرائل عوض وکاری نشود که مشترکین خودرا از دست دهد . درخاتمه موفقیت آن روزنامه را در خدمت بجامعه ایسرائل تشویق و ترغیب ودفاع از حقو یهودی خواستارم ونیز متذکر که. نسخه ای از این نامه را به ج عالم یهود ودانیال ارسال داشتم

آبادان ـ الیاس اسمعیل زا

رونوشت :روزنامه عالم یهو

رونوشت روزنامه دانیال

(دانیال ـ این نامه هم تفسیر ا جز اینکه اثری از این نامه (که یك تاریخ به تهران فرستاده شده) پریروز «بنی آدم» مشاهده نگردید

اخبار یهودیان جهان

بقیه ازصفحه۱

مسئله دیگری که برای یهودیان در سراسرجهان حائز اهمیت می باشد این است کـه دانـشگاه عبـری خـدمت شایانی بفرهنك و تمدن یهودیت وعلو مربوط بکتاب مقدس ـ تلمود « قبالا» وفلسفه یهود نموده است».

مسئله پرداخت خسارت ازطرف اطریش

پاریس ـ « موسسه آلیانس اسرائیلیت اونیورسل» دعوتنامه شرکت در مذاکرات احتمالی با اطریش را د مسئله پرداخت خسارت یهودیان قبول کرده است . از طرف آلیانس ، آقای ژول برونشویك ، که سمت نیابت ریاست را داردشرکت خواهد کرد

همچنین انتظارمی رود دعوتنامه ا نیز برای سازمان« کـریف » که باتفا مؤسسه آلیانس ، نمایندگی جامعه یهودیا فرانسه را در« کنفرانس دعاوی یهودیان خواهد داشت فرستاده شود « کریف عالی ترین مرجع صلاحیتدار وقانونی جا یهودیان فرانسه می باشد.

یکسال خدمت در ایسرائل

لندن ـ یك گروه ۹ نفری ازجوان یهودی انگلستان (دختروپسر)طبق برنا موسوم به« به یکسال خدمت درایسرا (شنت شروت) ازلندن بمقصد ایسرا حرکت کردند . این عده قبل ازعزیمت ایسرائل مدت دو ماه درفرانسه ،بمنظ فراگرفتن تعلیمات مقدماتی توقف خوا کرد. درفرانسه ۱۱ تن دیگراز جوا یهودی بلژیکی، فرانسوی وهلندی باین ملحق خواهندشد.

از بدو تاسیس دولت ایسرائل این چهار مین گروهی است که از انگلس بصوب ایسرائل حرکت کرده است.

قاضی جدیداسترالیائی

سیدنی ـ «آقای جورج امسبر بسمت قاضی دادگستری شهر «نیسو ویلز» در استرالیا انتخاب گردید آقای جورج سومین فرد یهودی است این شهر باین سمت انتخاب شده است نامبرده یکی ازاعضاء مؤسس ا صیونیست های سیدنی میباشد

شهردار جوهانسبورك

جوهانسبورك ـ آقای «هایمان هفته گذشته بسمت شهردار این شهرا گردید. نامبرده ٤٤ سال دارد و ر انجمن« بت همیدراش کنست ها گ جوهانسبورك و عضوهیئت مدیره تربیتی یهود می باشد

یك افسر ایسرائلی رتبه اول احراز کرده است

واشنگتن ـ کلنل «افرائیم لاه از افسران ارتش ایسرائل اخیرا از مهندسی «فورت بلوآر» با امتیاز در فارغ التحصیل گردید ـ

نامبرده بین ٤٤ افسر فارغ الت که ۳۲ نفر آنها امریکائی ـ ۱۱ یك نفر چینی بود ، رتبه اول ر گردید.

کلنل لاهو که ۳۸ سال دار ۱۹۳۳ ازلهستان به فلسطین رف سال ۱۹٤٦ به دسته «هاگانا» بعدا واررارتش ایسرائل شد. نامبرد عازم ایسرائل خواهدشد.

اخبار ایسرائل

بقیه ازصفحه ۱

کشـاورزی خـود را بـمق قابل ملاحظه ای افزایش دهند .

پروژه ای که هزینه انجام آن از سنگینتر می باشد ، پروژه مربوط به نا «نگب» است که عملیات چاه زنی ـ لو کشی ـ کار گذاشتن تلمبه های مخصوص ساختمان یك منبع ذخیره بزرگ برای درنظر گرفته شده است

پیش بینی شده است که مصرف آب «نگب» که درسال جاری ۲۰ ملیون مکعب بوده است درسال ۱۹۵۵ به ۷ ملیون متر مکعب افزایش خواهدیافت مساحت زمین های تحت آبیاری این نا در طی همین مدت از ۵۰۰۰ جریب ۲۵۰۰۰ جریب خواهدرسید .

تبدیل سفارتخانه بسفارت کبر

لندن ـ آقـای الیاهوالات نخست سفیر کبیرایسرائل درانگلستان اعتبار نـ های خـود را روزسه شنبه ۲۱ اکتبر تقدیم ملکه انگلستان نمود. ازطرف در انگلستان کالسکهٔ طلائی مخصوص بـر بردن آقای الات بکاخ بوکینگهام فرست شده بود

عدهٔ کثیری تماشاچی در میدان منچ واقع درشهرلندن جمع شده وشاهدتعوی تابلوی سفارتخانه به تابلوی جدید سفار کبرای ایسرائل بودند

درکنیسای واقع درخیابان سنت ج وود ـ لندن مراسم نماز ودعای مخصو برای همینمنظور برقرارشد

مذاکرات بازرگانی ایسرائل دانمارك

اورشلیم ـ مذاکرات بازرگانی دولتین ایسرائل و دانمارك روز دوش هفته گـذشته درشهر کپنهاك (پـایتخ دانمارك) آغاز گردید .

انتظارمی رود این مذاکرات منج عقد یك قرارداد بازرگانی براساس پایا بین دولتین گرد

دولت ایسرائل مرکبات واتوم صادرخـواهدکرد ودرعوض محصـولا غذائی و خواربار از دانمارك خـوا گرفت .

ریاست هیئت نمایندگی ایسرائل آقای دکتر نیسان وزیر مختار ایسرائ درکشورهای اسکاندیناوی است.

هیئت نمایندگی ایسرائل پس ازپا مذاکرات کپنهاگ عازم ورشو خواهد تاراجع به تجدید قرارداد تهاتری بالهست وارد مذاکره شود .

توسعه روابط بـازرگـانی بین اطریش وایسرائل

وین ـ روابط بازرگانی بین ایسرا و اطـریش روبتوسعه میرود مثلا میزا صادرات اطریش بایسرائل که درسال اول استق کشور اخیر بسیار ناچیز بود درسال ۱۹۵۱ بالغ بـر ۳٫۰۸۰٫۰۰۰ لیره استرلینك گردید

صادرات اطریش بایسرائل عبارت بود است ازخانه های «قبلا ساخته شده» ـ مصال ساختمانی ـ کاغذ ـ وماشین آلات مخصوص ساختمان در حالیکه صادرات ایسرائل بـ اطریش را مـرکبات ـ میوه ـ دندانهـای مصنوعی ـ پارچه های پشمی و پلاستیك تشکیل می داده است .

کناره گیری سازمان جوانـان «هیستد روت» از فدراسیون جوانان کمینفرم

تـل آویو ـ بموجب تصمیم شورای ارائیه هیستدروت (اتحادیه کارگران ایسرائ سازمان جوانان اتحادیه مزبور ازشرکت و«فدراسیون جوانان کمینفرم» خودداری خواهد کرد .

این تصمیم بااکثریت قطعی آراء اتخاذ گردید کمونیست ها ومپامی ها اصرارداشتند « سازمان جوانان هیستدروت هم چنان

میخواهید صنعتکار شوید؟

ارت درهای روشنائی را بروی شما بازمی کند

باطلاع علاقمندان به هنروحرفه میرسد که در آتیه نزدیکی دوره های جدید تحصیلی در ارت درقسمت های نجاری ـ فلز کاری ـ مکانیك کشاورزی ـ برق ـ خیاطی زنانه افتتاح خواهدشد.

حد اقل تحصیل برای هر شعبه غیر از برق ٦ کلاس ابتدائی و برای برق ۷ کلاس است تا کلاسها پرنشده برای ثبت نام بشتابید.

کتابخانه مرکزی
Central Library
Tehran University

اخبار ایسرائل

بقیه از صفحه ۱

کشاورزی خود را بمقدار قابل ملاحظه‌ای افزایش دهند.

پروژه‌ای که هزینه انجام آن ازهمه سنگینتر می‌باشد، پروژه مربوط به ناحیه «نگب» است که عملیات چاه‌زنی - لوله کشی - کار گذاشتن تلمبه‌های مخصوص و ساختمان یك منبع ذخیره بزرگ برای آن درنظر گرفته شده است

پیش‌بینی شده‌است که مصرف آب در «نگب» که درسال جاری ۲۰ ملیون متر مکعب بوده است درسال ۱۹۵۵ به ۱۰۷ ملیون متر مکعب افزایش خواهدیافت و مساحت زمین های تحت آبیاری این ناحیه در طی همین مدت از ۵۰۰۰ جریب به ۲۵۰۰۰ جریب خواهدرسید.

تبدیل سفارتخانه بسفارت کبرا

لندن - آقای الیاهوالات نخستین سفیر کبیر ایسرائل درانگلستان اعتبار نامه های خود را روزسه‌شنبه ۲۱ اکتبر ۵۲ تقدیم ملکه انگلستان نمود. ازطرف دربار انگلستان کالسکهٔ طلائی مخصوص برای بردن آقای الات بکاخ بوکینگهام فرستاده شده بود

عدهٔ کثیری تماشاچی در میدان منچستر واقع درشهر لندن جمع شده وشاهد تعویض تابلوی سفارتخانه به تابلوی جدید سفارت کبرای ایسرائل بودند

درکنیسای واقع درخیابان سنت‌جان‌وود - لندن مراسم نماز ودعای مخصوص برای همینمنظور برقرارشد

مذاکرات بازرگانی ایسرائل و دانمارك

اورشلیم - مذاکرات بازرگانی بین دولتین ایسرائل و دانمارك روز دوشنبه هفته گذشته درشهر کپنهاك (پایتخت دانمارك) آغاز گردید.

انتظارمی‌رود این مذاکرات منجر به عقد یك قرارداد بازرگانی براساس پایاپای بین دولتین گردد.

دولت ایسرائل مرکبات واتومبیل صادرخواهد کرد ودرعوض محصولات غذائی و خواربار از دانمارك خواهد گرفت.

ریاست هیئت نمایندگی ایسرائل با آقای دکتر نیسان وزیر مختار ایسرائل درکشورهای اسکاندیناوی است.

هیئت نمایندگی ایسرائل پس ازپایان مذاکرات کپنهاك عازم ورشو خواهدشد تاراجع به تجدید قرارداد تهاتری بالهستان وارد مذاکره شود.

توسعه روابط بازرگانی بین اطریش وایسرائل

وین - روابط بازرگانی بین ایسرائل و اطریش روبتوسعه میرود مثلا میزان صادرات اطریش بایسرائل که درسال اول استقلال کشور اخیر بسیار ناچیز بود درسال ۱۹۵۱ بالغ بر ۳٫۰۸۰٫۰۰۰ لیره استرلینك گردید

صادرات اطریش بایسرائل عبارت بوده است ازخانه های «قبلا ساخته شده» - مصالح ساختمانی - کاغذ - وماشین آلات مخصوص ساختمان در حالیکه صادرات ایسرائل به اطریش را مرکبات - میوه - دندانهای مصنوعی - پارچه های پشمی و پلاستیك تشکیل می‌داده است.

کناره گیری سازمان جوانان «هیستد روت» از فدراسیون جوانان کمینفرم

تل آویو - بموجب تصمیم شورای ارائیه هیستدروت (اتحادیه کارگران ایسرائل) سازمان جوانان اتحادیه مزبور ازشرکت در «فدراسیون جوانان کمینفرم» خودداری خواهد کرد.

این تصمیم بااکثریت قطعی آراء اتخاذ گردید کمونیست‌ها ومپامی‌ها اصرارداشتند که سازمان جوانان هیستدروت هم چنان بشرکت خود درفدراسیون مزبور ادامه دهد.

شرکت برق فلسطین

اورشلیم - لرد ساموئل و آقای ابراهام روتنبرك رئیس ومدیر کل شرکت تولید برق فلسطین چندروز قبل باآقای دوب یوسف ویر تجارت وصنعت و آقای لوی اشکول وزیر دارائی ایسرائل در بارهٔ احتیاجات روز افزون برق ایسرائل و طرح نقشه های لازم برای آینده مذاکره نمودند - مسئله مالی شرکت در صورت توسعه مطرح گردید و لرد ساموئل معتقد بود که دولت باید قیمت هر کیلووات برق را افزایش دهد بعلت اینکه قیمت تمام محصولات ترقی کرده است

ارتش امریکا از ایسرائل پارچه میخرد

اورشلیم - ارتش امریکا در آلمان غربی بمیزان چهاصد هزار دولار پارچه بچهار کارخانه پارچه بافی ایسرائل سفارش داده است (رویتر)

روز باز خواست

بقیه از صفحه ۱

بطرف جلو بحرکت درآمد. بعلت تاریکی، حرکت جمعیت بطرف جلو از میدان بخوبی دیده نمی‌شد ولی فشاری که بر صف مقدم می‌آمد ودائما روبتزاید می‌رفت کاملا محسوس بود. نفرات صف مقدم جمعیت سعی می‌کردند جای خودرا نگاهدارند و باین منظور باآرنج وپهلوی خود بعقب فشارمی‌آوردند ولی فشار جمعیت بحدی بود که چندنفرازصفوف مقدم تعادل خودرا ازدست داده وبرزمین افتادند ودیگران بروی آنها درغلطیدند. فضائی که جمعیت را ازصف پلیس جدامی‌کرد اکنون به کمتر از ده یاردرسیده بود «ترنر» گاهگاهی اززیر چشم نگاهی برفقای خود می انداخت که محکم و خونسرد درجای خود ایستاده وگوئی اصلا کسی را با آنها کاری نبود.

مردم مجددا شروع به سنك‌اندازی بطرف پلیس کردند ولی نه‌از خطوط مقدم بلکه ازصفوف عقب‌تر که‌از نظر آنها امن تربود. «ترنر» یکبارمجبور شد بسرعت سرخودرا بکنار کشد واگردر اینکار اندکی غفلت کرده‌بود، پاره آجر بزرگی که بسوی‌او می‌آمدمغزش را متلاشی کرده بود.

درتمام این مدت، سرودخوانی جمعیت ادامه‌داشت وچنین‌بنظر می رسید که‌یك قسمت ازجمعیت وظیفه سرود خوانی وقسمتی دیگروظیفه سنك پرانی‌رابعهده گرفته است.

موقعیت بسیار باریك ووخیم شده بود فشار شدیدی‌بطرف‌جلو آغاز گردید وکسانی که درصف مقدم بودند بانخستین موج‌این فشار بجلو رانده‌شدند، تمام‌این توده انبوه و«تاریك» بحرکت آمده بود - ناگهان صدای تیری بلندشد وبلافاصله صفیر دوشلیك دیگر درصحن میدان طنین انداخت‌ودومین نفرپهلوی راست«ترنر» فریادی کشیدومثل فانوس خم‌شد وبرزمین افتاد.

درست درهمین لحظه بود که سرگروهبان فریادی کشیدو فرمان« آماده باش» داد تفنك«ترنر» مثل‌اینکه براثراین فرمان جانی گرفته باشد ازجای خود کنده‌شد و لحظه‌ای بعد « قنداقش» درگودی شانه «ترنر» آرام گرفت - فرمان «آتش بلافاصله صادرشد وترنر « گلنگدن» راکشید. درآن‌لحظات بهیچوجه‌معلوم نبود که‌ترنر بادریافت فرمان تیراندازی که‌بایستی «هوائی» باشد در خوداحساس تاسف می کرد ویا آرامش، زیرابمحض اینکه‌برق آتش ازلوله تفنك خارج شد، «ترنر» توده فشرده تاریکی را دیدکه‌مثل یك گربه‌وحشی‌بروی اوپریده وثانیه‌ای بعد سوزش‌شدیدی درشانه چپ‌خود احساس کرد - ازشدت سوزش فریادی کشید و تفنك را ازکف داد، بعدمثل اینکه دریك حالت شبیه‌خواب وبیداری باشد جوانکی راکه باقیافه شیطانی‌خود برای‌او شکلك می‌ساخت مشاهده‌کرد که بروی گردنش افتاده ودندانهایش راسخت بشانه چپش‌فرو برده است «ترنر» در حالی که وحشت سرا پای اورا فراگرفته بودسخت تلاش‌می کردکه خودرا ازچنك جوان‌خلاص کند ناگهان کلمات «مزمور» بخاطرش آمد:

«مرا ازدست پسران اجنبی خلاصی ده»

«ترنر» بهرترتیب که‌بود دست راست خودرا رها کرد وبامشت‌محکم بر سرجوان کوفت.

جوان اندکی فاصله گرفت وقبل از اینکه «ترنر» اورا بچنك آوردجمعیت وی را بعقب‌رساند و«ترنر» درحالی که هم جوان وهم‌تفنك را ازدست داده بود بجمعیتی که مقابل اوایستاده بودند خیرشده بود. هنوز ازگوشه وکنار صدای‌شلیك تیر بگوش می‌رسید براثراین تیراندازیها جمعیت اندکی خودرا عقب‌کشیده بود و پلیس موفق شده بود که‌مجددا صف ازهم گسیخته خودرا آرایش‌دهد وبین خودو جمعیت‌قضائی بمسافت ۲۰ یارد بوجود آورد.

باردیگر فرمان «آماده باش» سرگروهبان بلندشد ولی «ترنر» دیگر اسلحه‌ای نداشت که‌این فرمان‌را اجراءکند - فقط‌یکی‌دوبار زیرلب‌این جمله را تکرار کرد: « تلافی این کاررا خواهم‌کرد» - خونی که از شانه چپ «ترنر» جاری‌شده بود اینك ازسرانگشتانش‌بزمین می‌چکید - جریان‌رابه سرگروهبان گزارش داد واجازه‌گرفت که‌از صف‌خارج شود

(پایان‌قسمتی ازفصل روزبازخواست)

* * *

دراینجا ترجمه وتلخیص قسمتی از کتاب « قلعه عزرا» اثر نویسنده مشهور «آرتورکوئیستلر» بپایان می‌رسد - امیدواریم که درآینده بتوانیم ترجمه‌وتلخیص قسمتهائی دیگر این کتاب را بنظرخوانندگان عزیز برسانیم - مترجم

دانیال

سه شنبه ها منتشر میشود

صاحب‌امتیازومدیر: یعقوب‌اوریان

مدیر داخلی: روح‌اله خالپری

اشتراك ۵۰ شماره ۱۰۰ ریال

« ۲۵ » ۵۰ »

برای ایسرائل با پست هوائی

یکساله ۳٫۵۰ لیره ایسرائلی

چاپ تهران
لاله زار - گراند هتل

در صورت لغو

بقیه از صفحه ۱

از بین برود والا اگر قرار شود که پس از لغو انتخابات اقلیت‌ها باز هم ازآراء آنها بصورت «یك‌واحد مستقل» بنفع‌این و یا آن دسته انتخاباتی استفاده شود، دیگرچه لزومی به برهم‌زدن اساس ونحوه انتخابات (خصوصی) که فعلا عمل می‌شود در بین‌خواهدبود؟وچرا نیروی‌این«واحد» بجای اینکه درهر گوشه‌از مملکت‌دراختیار دستجات و یا اشخاص مختلف قرارداده شود، صرف انتخاب فردی از افرادهمین «واحد» که طبعا آشنائی بیشتری نسبت بآلام ودردهای «واحد» خود دارد نشود

اینکه گفته می‌شود « یهودیان با تشکیلات داخلی(ازلحاظ مذهبی) که‌دارند تشکیل یك واحدرا می‌دهند» کاملاصحیح است و بنا بر همین تعریف نباید این (واحد مذهبی)رابصورت‌یك(واحدسیاسی) در آورد و یا ازآن‌همان نتیجه راگرفت که از (واحدهای سیاسی) می گیرند

بنابراین مشاهده می‌شود که این‌دلیل موافقین، متناقض با هدف اصلی ومنظور واقعی‌است که‌از ابطال انتخابات اقلیت‌ها در نظر دارند

و اما نتیجهٔ زیانبخش و خطرناکی که ممکن‌است با قبول(فرضاً) این قسمت از دلایل موافقین عاید ماگردد این‌است که «یهودیان‌و انجمنهای‌آنها، که از نظر تشکیلات مذهبی تشکیل یك واحد را می‌دهند» بخواهند بامید **جلب توجه وحمایت وکلای روزوکسانی که داعیه انتخاب شدن‌در آینده را دارند»** نیروی این « واحد» را دراختیار آن‌مقامات‌قراردهند. برای اینکه این نتیجه زیانبخش‌وخطرناك‌بهترمحسوس شود بذکرمثالی مبادرت می نمائیم.

فرض می کنیم که انتخابات مخصوص اقلیت ها لغوشده است وانتخابات‌یکی‌از شهرستانهای یهودی نشین مثلا شیراز بجریان افتاده است وکاندیداهای‌انتخابات صرفنظرازچندمنفرد، دربین دستجات‌زیر قراردارند.

الف - دارودسته فلان‌الملك و یا فلان‌الدوله که متجاوز از ۳۰۰ سال است درآن شهرستان نفوذ دارند - نفوذی که‌از طریق نامشروع وباتکاء بیگانه بدست آورده و حفظ‌کرده اند ولی درعین حال موردنفرت اکثریت ملت ایران‌وبخصوص افراد شهرستان‌شیراز می‌باشند.

ب - فلان حزب سیاسی‌هم که‌درنظر ملت متهم به‌بیگانه پرستی است دو سه کاندید معرفی کرده‌است.

ج - یکی‌دو کاندیدهم‌ازطرف‌فلان ملا نمائی که‌بغلط بلباس روحانیت‌درآمده‌است و اعمالش مورد اعتراض روحانیون عالی مقام وحقیقی می‌باشد پشتیبانی‌می‌شوند..

د - عده‌ای ازشخصیت های‌صالح و میهن دوست نیزمورد توجه وعلاقه عده کثیری ازافرادآن شهرستان و دستجات‌و جمعیت های‌ملی‌ومذهبی‌می‌باشند.

مبارزات و فعالیت های انتخاباتی بشدت میان دستجات فوق شروع می‌شود وهردسته‌سعی. می کند جامعه یهودیان را(که بنا بعقیده‌آقایان‌باید تشکیلات و احدخودرا که فقط‌ازنظر مذهبی‌است بامور سیاسی هم تعمیم‌دهد)مورد توجه‌وحمایت خود قرار داده ورای این « واحد» را بطور دسته‌جمعی‌بخوداختصاص‌دهدبا این ترتیب بنابعقیده آقایان موافقین، «انجمن یهودیان شیراز» نسبت باین دستجات چه روشی‌می‌تواند‌درپیش گیرد؟ آیا اساسا می‌تواند ویا حق دارد اعلامیه‌ای درتایید هریك ازاین گروههای چهارگانه بنام « جامعه یهودیان شیراز »منتشر نماید؟ پر واضح‌است که‌افراد جامعه یهودیان‌شیراز **منفردا ومستقلا** خود متوجه گروه چهارم شده و هنگامی که بپای صندوقهای آراء می‌روند رای خودرا بهمان‌شخصیت صالح و میهن دوست خواهند داد یعنی بهمان ترتیب که یکفرد مسلمان علاقمند به ترقی‌وتعالی کشورمستقلا بکاندیداهای گروه چهارم‌رای خواهد داد وبنابراین بهیچ وجه وتحت هیچ عنوان لزومی نخواهد داشت که جامعه یهودیان شیرازبصورت «یك واحد» وارد معرکه انتخابات‌شود ویا بصورت « یك واحد»اساسا تظاهر نماید وبامید بدست آوردن حمایت و پشتیبانی« احتمالی»شخصیت های ملی‌و صالح، خودرا درمعرض‌تحریکات‌وآنتریك های« مسلم » دارودسته فلان‌الملك ویا فلان‌الدوله فئودال ویا فلان ملانما که هنوزدربین پاره‌ای از طبقات نفوذ دارند قراردهد.

حتی درکشورهائی‌هم که برای‌اقلیت های مذهبی انتخابات (خصوصی) درنظر گرفته نشده است هیچگاه این اقلیت ها که درهرحال «تشکیلات واحد»خودرااز (نظرمذهبی) حفظ‌کرده اند، در موقع انتخابات عمومی بصورت یك « واحد» تظاهرنمی کنندوافراد اقلیت ها، مستقلا درصورتی که عضوحزبی باشند به تبعیت ازخط مشی کلی‌حزب و در صورتی که وابستگی‌حزبی نداشته باشندبه تشخیص خود بهر کس‌ویا نماینده هر حزب که مایل باشندرای‌میدهند

وبطوریکه‌می بینم‌درکشورفرانسه، هلند، انگلستان وحتی‌امریکا که جوامع‌یهودی آنها ازلحاظ استحکام تشکیلات داخلی بسیارقویتر - متشکلترو متنفذتر از جامعهٔ یهودیان ایران و انتخابات کشورشان هم بر اساس انتخابات حزبی‌میباشد، هیچگاه دربرخورد با این مسئله بصورت « یك واحد» تظاهرو اقدام نمیکنند

فرضی که دربارهٔ‌انتخابات شیراز آوردیم یك فرض محال و یامستبعد نبود فرضی‌است که به‌حقیقت وواقع‌خیلی نزدیك‌تر میباشدتا بخود فرض. این‌فرض‌حقیقی در موردهریك‌ازشهرستانهای‌ایران‌ومخصوصا شهرستانهای‌یهودی‌نشین صادق است

بقیه درصفحه ۴

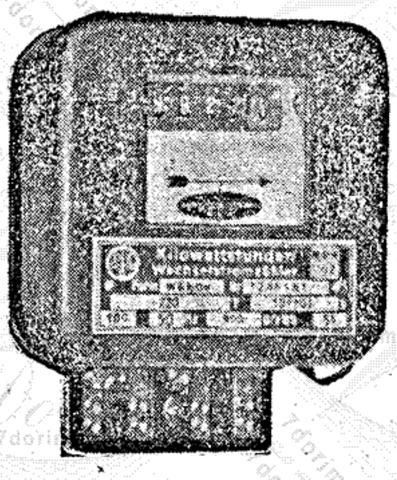

کنتورهای یك فازو سه فازساعتی ارزان ومحکم‌ودقیق
بهترین کنتورها، کنتورساخت آلمان‌مارك DZG با ۲۰ سال‌سابقه در ایران می‌باشد
برای خرید به الکتریکی های معتبر و به نماینده آن در ایران کالای الکتریك اول لاله‌زار تلفن ۴۶۶۵۸ مراجعه‌فرمائید

دانیال

زیر نظر هیئت تحریریه
دفتر اداره: چهارراه حسن آباد
کوچه همت آباد ـ کاشی ۲۲

صفحه ٤ — ۱۶ حشوان ۵۷۱۳ — شماره ۱۹۵

سال اول
۳ شنبه ۴ آذرماه ۳۳۱

وضع غیر عادی کشور

بقیه از صفحه اول

روز بروز بردوش مردم این مملکت سنگین‌تر می‌شود ـ این‌همان وضعیتی است که تشدیدهرچه بیشتر آن نهایت آمال و آرزوی دولت انگلستان است ـ باید بهرترتیب وبا ابرازهرنوع فداکاری لازم ازتحقق این آرزوی پلیدوجهنمی جلوگیری کرد واین نمی شودمگر آنکه دولت وملت دوش بدوش هم ودست در دست یکدیگر، برای از بین بردن این فشار تلاش کنند

گفته می‌شود یك وضع غیرعادی درکشور حکمفرما می‌باشد ـ این قولی است که جملگی برآنند ـ ولی باید توجه نمود که برای خنثی کردن اثرات سوء یك وضع غیر عادی، بهیچوجه نمی‌توان باهمان وسایل و مقرراتی که برای مواقع عادی درنظر گرفته شده ویاوضع گردیده‌اند مبارزه کرد. فلسفه اعطای اختیارات تام به شخص رئیس دولت، جناب آقای دکتر مصدق نیز برهمین اساس بود که جناب ایشان بتوانند برای مواجهه با اوضاع غیرعادی کشور، درصورت لزوم مقررات خاصی را بمورد اجراء گذارند.

اکنون قریب نیمی ازمدت قانونی اعطای اختیارات می گذرد وگرچه در این مدت اقداماتی در زمینه هائی که مؤثر درحفظ وادامه نهضت ملی ایران و به ثمر رساندن آن می باشند بعمل آمده است متأسفانه باید اذعان نمود که درزمینهٔ خنثی کردن فشار مالی واقتصادی قدم مؤثروقاطعی برداشته نشده است. وباز متأسفانه در یك مورد هم (وضع مالیات براملاك) که تصمیمی اتخاذ گردیده بود، این تصمیم اجراء نشده متوقف ماند.

آنچه که محققا میتواند انگلستان را به تغیر روش گذشته اش مجبور نماید وحتی به تسلیم درمقابل خواستهای مشروع وبحق ایران وادارد، وجود یك اقتصاد صحیح درکشور خواهد بود ـ اقتصادی که فشار زندگی را ازدوش طبقات محروم، طبقات دوم وسوم این کشور که درحقیقت نهضت ملی مامرهون نیروی مقاومت همین طبقات بوده است بردارد ـ اقتصادی که احتیاج ارزی دولت را بحداقل ممکن برساند وبنیهٔ مالی اورا ازنظر احتیاج ریالی تقویت نماید. برای بوجود آمدن چنین اقتصادی باید دست باقدامات قاطع ودرصورت لزوم شدیدی زد ـ اقداماتی که متناسب باوضع غیر عادی روز باشد.

چندی قبل بود که دولت اقدام بانتشار اوراق قرضه ملی نمود ـ قرار بود که معادل ۲ میلیارد ریال از اوراق قرضه ملی درچهار نوبت منتشر شود ـ ولی فقط یك ربع ازاین مبلغ منتشر شد.

صرف نظر از چندتن متمکن که مقداری از آن اوراق را خریدند ویك دسته بیگانه پرست و اخلالگر که آنرا اساسا تحریم کردند، فقط افراد طبقات دوم وسوم، یعنی همان پیشه ورجزء ـ کارمند اداری جزء. کارگر معیل وحتی ازکاررانده ودهقان بی زمین وآب بودند که بدرخواست دولت ملی خود پاسخ مثبت دادند. همان طبقاتی که همه فشار زندگی بردوش آنها سنگینی می کند

جریان انتشار سری اول اوراق قرضه ملی ونتیجه‌ای که ازآن بدست آمد در عین حال که معرف این حقیقت بود که دولت سخت به در آمد ریالی احتیاج دارد، این حقیت راهم نشان داد که با اینگونه روشهانمی توان منظور واقعی راتامین نمود مسئله اوراق قرضه ملی، مسئله‌ای مشابه آنرا که مقارن همان ایام، منتهی باروشی دیگر در کشوری دیگر بمورد عمل گذاشته شد بیادمامی آورد. بطوریکه روزنامه های ایران نوشتند دولت اسرائیل نیز برای بهبود وضع اقتصادی وتقویت بنیه مالی خود اقدام به اجرای یك قرضه ملی درداخل کشور نمود **قرضه ملی اجباری** بدین معنی که طبق تصویبنامه ای دولت ده درصد وجوه افراد کشور راکه درحسابهای جاری ویا صندوقهای پس انداز بود بعنوان قرضه ملی اجباری برداشت کرد ونیز مقرر گردید که ظرف ۱۵ روز افراد کشور اسکناس های خودرا بااسکناس های جدید تعویض نموده وهنگام تعویض ده درصدش را باز بعنوان قرضه ملی بخزانه دولت تحویل دهند ـ مدت این قرضه ۱۵ سال و سود متعلقه بآن ازقرار چهاردرصد تعین شده بود وبدین ترتیب درطی مدت مقرر مبلغ ۲۵ ملیون لیره عاید خزانه دولت گردید. دراین قرضه ملی اجباری همهٔ افراد به نسبت دارائی موجود خود در بانکها و(یا بصورت نقد) متساویاً شرکت کردند.

البته این اقدام غیرعادی وشدید بود ولی وضعیت غیرعادی اسرائیل چنین اقدامی را ایجاب می کرد.

ماگرچه ادعای هیچگونه تخصصی در مسائل پیچیده اقتصادی نداریم اقدامات زیررا برای تخفیف فشار اقتصادی که دولت وملت مارا در مضیقه گذاشته است وبعقیدهٔ مامی توانند درتقویت وتحکیم نیروی مقاومت ملی ما مؤثرواقع شوند ضروری می‌دانیم

۱ـ از نظر تخفیف مضیقه ارزی

الف ـ منع ورود هرنوع کالاهای غیرضروری ازخارج ویا اشیائی که امکان تهیه مشابه آنها درکشور می‌رود

ب ـ حمایت وتشویق محصولات وصنایع داخلی وتوسعه صادرات کشور

ج ـ عقدوتوسعهٔ قراردادهای تهاتری باکشورهای خارجی

۲ ـ ازنظر درآمدهای ریالی و همچنین تخفیف فشار زندگی طبقات پائینتر

الف ـ تقلیل کرایه خانه ها ومحل کسب پیشه وران بمیزان پنجاه درصد

ب ـ عملی کردن یك قرضه ملی اجباری به نسبت تصاعدی بنحوی که طبقات محرومتر سهم کمتر وطبقه متمکن سهم بیشتری را برعهده گیرند.

ج ـ وضع مالیات براملاك اعم ازمزروعی وغیرمزروعی

د ـ فروش هرنوع لوازم غیرضروری ادارات ومؤسسات دولتی

و ـ اخراج کارمندان متمکن از ادارات و بنگاه‌های دولتی

ما امیدواریم که این پیشنهادات مورد توجه دولت آقای دکتر مصدق قرار گرفته وبا استفاده از قانون اعطای اختیارات، باقدامات قاطعی در این زمینه و یا اجرای مقرراتی در این حدود که موجبات تخفیف کلی این فشار اقتصادی شود مبادرت فرمایند.

«هیئت تحریریه»

موفقیت یکی از جوانان تحصیلکردهٔ جامعهٔ ما

بطوریکه خوانندگان عزیز اطلاع حاصل کرده‌اند در روز اول آبانماه که «روزمعلم» نامگذاری شده است به فرهنگیان ومعلمینی که خدماتی انجام داده‌اند مدالهائی داده شده است اینك خوشوقتیم که آقای دکتر نورالله شادی؛ یکی ازجوانان تحصیلکرده وفعال جامعه ایسرائل ایران بپاس خدمات شایسته‌ای که در پیشرفت امور بهداشتی و تربیتی انجام داده‌اند بدریافت یك قطعه نشان سپاس مفتخر شده‌اند.

ما این موفقیت راضمن چاپ عکس وگراور حکم ایشان به آقای دکتر و برادران همکیش خود تبریك می گوئیم

در صورت لغو

بقیه از صفحه ۲

واقعه دیگری را نیز بعنوان نمونه ومثال مورد مطالعه قرار می‌دهیم انتخابات دورهٔ پانزدهم مجلس شورایملی رادرطهران بخاطر آوریم منتهی با این فرض که انتخابات (خصوصی) اقلیت هاهم قبلا لغوشده است. درآن دوره قوام السلطنه برراس حکومت بود وحزبی هم بنام حزب دموکرات ایران تشکیل داده بود ـ در مبارزهٔ شدید انتخاباتی یك طرف کاندیداهای ملی یعنی مصدق ویاران او قرار داشتند ویك طرف قوام السلطنه و اعوان و انصاراو ـ زورو قدرت دردست دولت یعنی قوام السلطنه بود و کاملا محرز بود که بالاخره ۱۲ نفر مورد نظر دولت از صندوق‌ها سربیرون خواهند کرد. درآن موقع اگرفرضاوبنابرعقیدهٔ آقایان موافقین ابطال انتخابات اقلیت‌ها، جامعهٔ یهودیان طهران تصمیم میگرفت بصورت «یك واحد» درفعالیت انتخاباتی واردشود، چاره‌ای نداشت جز اینکه درصف ملت قرار گیرد ودر کنار ملت با نیروی دولت و دولتیان بمبارزه بر خیزد ما در عین حال که هیچگاه لزوم وحقانیت چنین مبارزه‌ای رانفی نمی کنیم و معتقدیم که افراد جامعهٔ ما مستقلاومنفردا، یعنی هر یك به تنهائی درچنین جریانی مسلما در کنار ملت قرار میگرفتند. اعلام یا تظاهر این مبارزه را بصورت دسته جمعی و بعنوان «یك واحد» جداگانه با توجه باوضاع و احوال مخصوص جامعه ماومحیط وشرایطی که درآن بسر میبریم امری زیانبخش وخطرناك میدانیم.

تصور می کنیم با بحث نسبتا مفصلی که ازنظر اهمیت دربارهٔ «مهمترین دلیل» موافقین نظریه ابطال انتخابات مخصوص اقلیت‌ها بعمل آمد، این مسئله را کاملا روشن کرده باشیم که اگرهم واقعا روزی موضوع لغو انتخابات اقلیت هاعملی شود، بهیچوجه این نتیجه نباید از آن گرفته شود که اقلیت ها بصورت «یك واحد» و بامید جلب توجه وحمایت «وکلای روزو کسانی که داعیه وکیل شدن در آینده را دارند» در انتخابات شرکت کنند

ونظر اصلی وواقعی باید این باشد که افراد اقلیت ها مثل سایر افرادمملکت وبدون کوچکترین وجه افتراق ویاتمایز مستقلا وظیفه اجتماعی خود را انجام دهند.

۵ ـ دلیل پنجم موافقین باین شرح آورده شده است:

«خیلی احتمال دارد که هر مرتبه حداقل یك وکیل یهودی یا بیشتر هم در میان وکلا انتخاب شوند و اگر انجمن های مرکزی آینده ما باندازه کافی تدبیر داشته باشند میتوانند توجه ونظر دسته های انتخاباتی را مثلا در طهران بقبول نام یکی از یهودیان میهن پرست و مورد توجه درلیست کاندیدهای وکلای خود جلب نمایند ودرعوض یهودیان هم بلیست مشترك رای دهند»

یکی از خصوصیات این دلیل آنست که پایهٔ آن بر «احتمال» و «اگر» استوار شده است و معمولا هیچ فرد ویا جامعه مآل اندیش یك نفع «موجود ویقین» را ـ ولو جزئی واندك ـ فدای نفعی که تو ام با «احتمال» و «اگر» باشد نمی کند. آنهم نفعی که نتیجه اش بفرض تحقق آن «احتمال» و «اگر» از نفع «موجود ویقین» اگر کمتر نباشد بیشتر نخواهد بود.

بدیهی است نهایت آمال و آرزوی هر فرد یهودی ایرانی خواهد بود که روزی شاهد این افتخار باشد که چندتن از همکیشان او بر اثر ابراز شخصیت و خدمات ملی خود تا آن حد مورد توجه افراد این کشور قرار گیرند که با رای مستقیم مردم این مملکت چند کرسی مجلس را اشغال نمایند تحقق این آمال و آرزو صرف نظر از تغییر سیستم انتخاباتی مستلزم بوجود آمدن یك رشته تحولات عمیق در شئون اجتماعی، اقتصادی وفرهنگی وغیره می باشد که باتوجه باوضاع واحوال ومشکلات ومسائلی که کشور ما با مواجه است شاید بهمین زودی ها نباشد.

بنا بر این تصور نمی کنیم غا باشد که ما بامید حصول احتمالی یک عالی‌تری که فعلا جنبه ایده آلی دار نتیجه ای کمتر ولی درعین حال «و موجود» صرف نظر کنیم

نکته دیگری که در این قسمت توجه می نماید آنجا است که اظها است:

«اگر انجمن های مرکزی آینده باندازه کافی تدبیر داشته باشند می توجه ونظر دسته های انتخاباتی را...

ازقیدشرطیه این جمله که بگذ بنا بر همان توضیح مفصلی که در چهارم دادیم، عقیده داریم، «ان مرکزی آینده ما» نمی توانند و نبا جامعه، با «دسته های انتخاباتی مذاکره و یا معامله‌ای شوند ـ و «انجمن های مرکزی» اصولا ر بامور داخلی جامعه است وتنها مو از نظر سیاسی می توان برای «ا مرکزی» وظیفه ای قائل شد استقرار روابط خاصی بین «انج وکیل منتخب جامعه، وراهنمائی و وکیل در انتخاب خط مشی و اخذ تص است که وکیل از نظر حفظ منافع جامعه باید در برخورد بامسائل رعایت کند که بحث در این قسمت مقتضی دیگری موکول نموده وبحث را در شماره آینده خاتمه خواهیم

وظیفه یك نماینده یهودی درپارلمان انگلستان

روز یکشنبه ۱۹ اکتبر (۳۷ مهرماه) در جلسه افتتاحیه دورهٔ «انجمن ادبی یهودیان هامستد» (یکی از بخشهای لندن) آقای «بارنت جانر» نماینده پارلمان انگلستان که یکنفر یهودی میباشد، سخنرانی جامعی ایراد نموده و چنین اظهار داشت:

«من هرگز مسئله حمایت و پشتیبانی از منافع یهودیان را متناقض باوظایف پارلمانی خود احساس نکرده بلکه بعکس معتقد بوده وهستم که وظیفه یك نماینده یهودی درپارلمان این است که «مراقبت نماید دولت وظایف خودرا نسبت بساکنین کشور همه طبقات که یهودیان نیز جزئی از آن بشمار میروند صحیحا انجام دهد»

تنها به دفاع اکت...

ملت ایران سیاست قاط...

قطع رابطه بادولت انگلستان د... مبارزات خستگی ناپذیر ملت ایران علی... دفاعی ایران دربرابر تجاوز بیگانگان... ایران درحالی که درجبهه داخلی سیاست... شکننده قرار می‌داد مجبور بود درجبهه... برابر حمله حریف روش دفاعی درپیش... خواص حمله‌ای نیز بود ولی پس از قطع... است که اینك در جبهه خارجی ـ در... ازخود دفاع می کند

قریب دو سال بود که دول... از دسترنج فرزندان ستمدیده این... و مجامع سیاسی دنیا علیه دولت و... می کرد و حیثیات و شئون ما را مو... ولی از آنجا که نیروی حق هیچگاه منک...

متن بیانات د...

«تقاضای من از...

این نطق در سال ۱۹۴۷ در... ملل متفق که مامور رسیدگی... قریب دوماه پس از ایراد این...

«این جانب افتخار آنرا داشتم که... سال قبل در جزء عدهٔ اشخاصی باشم... با زمامداران انگلیسی از قبیل آقای آرت...

جایزه «نوبل» و یهودیان

ده درصد برندگان...

همکیشان او در سراسر جهان، ... همه یهودیانی که بسبب موفقیت درخش... پروفسور «زلمان واکسمان» در خ... احساس فخر و غرور شایسته‌ای مینماین... صمیمانه ترین شادباشهای خودرا بمناس... اعطاء جایزه «نوبل» پزشکی ۵۲... بمشارالیه تقدیم میکنند.

جریان زندگی این برنده جا... «نوبل»، تبعیت ازنمونه ای کرده ا... که در تاریخ نوابغ یهود نظایر آن ب... دیده شده است. واکسمان که درامپراطو... تزاری سابق تولد یافته بود، در س... اول جوانی بکشور امریکا رفت وازامکا... وفرصتهائی که در اختیار او قرار گر... حداکثر استفاده را نمود وهمهٔ وقت... را وقف مطالعه وتحقیق دررشته پزش... کرد. پاداشی که پس از سالیان متم... کوشش و فعالیت نصیب واکسمان گر... کشف داروی استرپتومیسین و اثر م...

دنیا نسبت به ملت ا...

سران کشورهای خارجی و...

نبوغ وفداکار...

پروفسور وایزمن ... متعلق به یك قوم ویا ملت ... دوستان جهان، وایزمن به ... داشت. ازاین جهت مرك و... جهان تولید نمود.

درشرحی که ذیلا بنـ... مهم بین المللی را نسبت بو... خواهید نمود.

دانیال

سال اول
۳ شنبه ۴ آذرماه ۱۳۳۱

شماره بیستم
تکشماره ۲ ریال

مشروح‌ترین رپورتاژ از جریان سوگواری و تشییع جنازه پروفسور وایزمن

ملت ایسرائل چگونه رهبر عالیقدر خود را بخاک سپرد؟ - دسته گلی که بانو وایزمن بر مزار همسرش گذاشت - بنیامین

تنها فرزند وایزمن باهواپیما از لندن به ایسرائل آمد - صدهاهزار نفر از یهودیان، اعراب، مسیحیان از برابر جنازه وایزمن عبور کردند. کاندیداهای ریاست جمهوری چه کسانی هستند

بطوریکه طی فوق‌العاده دانیال قبلا باطلاع خوانندگان عزیز رسانیدیم روز سه شنبه ۱۱ نوامبر ۱۹۵۲ (۲۰ آبان ۱۳۳۱) روز تشییع جنازه نخستین رئیس جمهور ایسرائل و روز عزای ملی اعلام شده بود تصادف چنین روزی با روز یادبود «متارکه جنگ» که ۳۴ سال متمادی است در سراسر جهان رعایت میشود. ابهت و عظمت خاصی به تشییع جنازه تاریخی یکی از بزرگترین مردان تاریخ معاصر بخشیده بود. در این روز مردم ایسرائل، از دورترین آبادیهای شمال در مرز لبنان تا جنوبی ترین دهکده‌های بیابان «نگب» و همچنین نمایندگان سازمانهای یهودی از سراسر جهان به شهر کوچک «رحووت» آمده بودند تا مراتب وفاداری و احترام خود را به عالم سیاستمداری که یهودیان را به سرزمین موعودشان هدایت و رهبری کرده بود تقدیم کنند.

مراسم تشییع جنازه ۹۰ دقیقه طول کشید و ۲۱ تیر توپ بعنوان احترام شلیک گردید نخستین دسته گلی که برروی قبر نهاده شد از طرف بانو وایزمن بود که فقط این کلمات روی آن دیده میشد: «تقدیم به همسرم»

سیل جمعیت در سراسر جاده - پشت بامها و باغهای اطراف خانه مسکونی رئیس جمهور موج میزد. مراسم درست ساعت دو و نیم بعد از ظهر (بوقت محلی) آغاز

بقیه در صفحه ۲

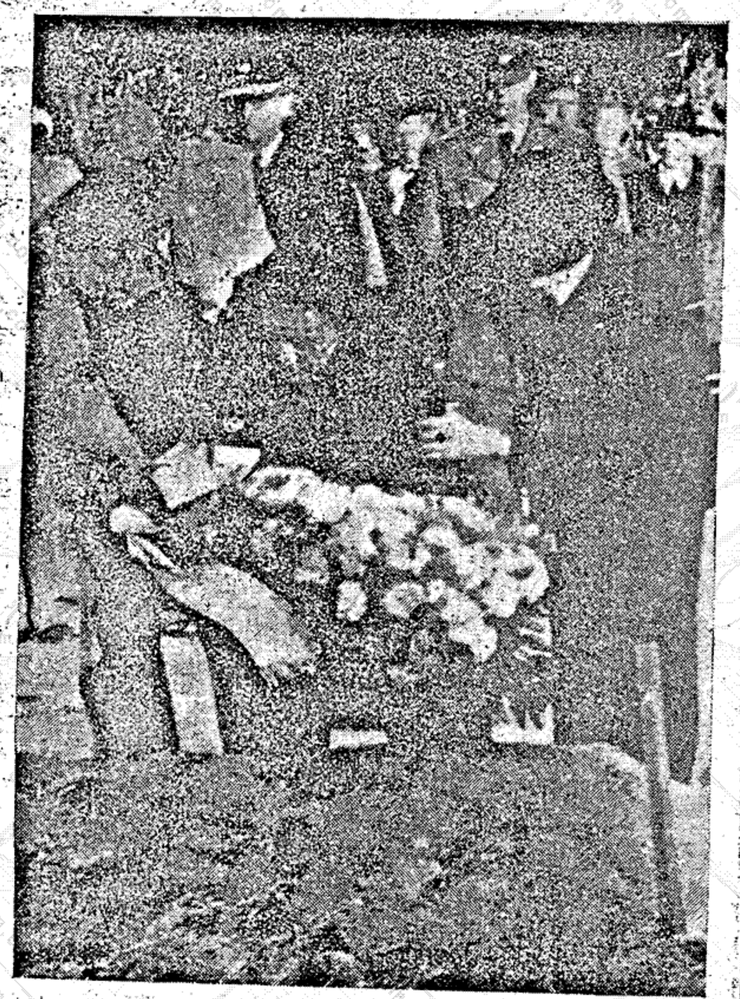

بانو وایزمن دسته گلی بر مزار شوهرش میگذارد

یهودیان دنیا از وایزمن چگونه تجلیل کردند؟

بمناسبت درگذشت دکتر وایزمن جوامع یهودی در سراسر جهان مجالس یادبود و سوگواری ترتیب داده بودند و مابطور خلاصه شرح قسمتی از این مجالس را بنظر خوانندگان عزیز میرسانیم

سازمان جهانی صیونیست -

از طرف سازمان بکلیه دسته های وابسته آن در سراسر جهان دستور داده شد که مدت ۳۰ روز عزادار باشند و تمام نامه هائی که در این مدت از طرف دستجات وابسته بسازمان صادر می شود باید با حاشیه سیاه باشد.

کشورهای متحد امریکا -

بقیه در صفحه ۵

«دانشگاه عبری» اورشلیم

دانشگاهی که در راه پیشرفت آن، وایزمن فقید سهم شایسته‌ای داشته است

یکی از مهمترین و مدرن‌ترین مؤسسات فرهنگی ایسرائل، دانشگاه عبری است که در شهر اورشلیم و برفراز «کوه هتصوفیم» بنا شده است - این دانشگاه بیست و اندی سال قبل از استقلال کشور ایسرائل بوسیله یهودیان مقیم فلسطین و با کمک مادی و معنوی یهودیان

بقیه در صفحه ۳

اخبار ایسرائل

یک قرضه جدید در ایسرائل - یا طرح مالیات بر اموال

اورشلیم - یک طرح قانونی که به موجب آن صاحبان اموال مجبور بپرداخت قرضه بدولت خواهند بود در دستور مذاکرات کنست (مجلس شورای) ایسرائل قرار گرفته است. پس از اعلام و اجرای قرضه ملی اجباری در ماه ژوئن گذشته از طرف دولت وعده داده شده بود که در آتیه مالیات بر اموال بصورت قرضه عملی خواهد

بقیه در صفحه ۳

تنها به دفاع اکتفا نخواهیم کرد

ملت ایران سیاست قاطع دولت را تائید میکند

قطع رابطه با دولت انگلستان درعین حال که نتیجه نهائی یک رشته حملات و مبارزات خستگی ناپذیر ملت ایران علیه سیاست استعماری بود، نقطه ختام سیاست دفاعی ایران در برابر تجاوز بیگانگان تلقی می‌شود. تا قبل از قطع رابطه، دولت ایران درحالی که در جبهه داخلی سیاست شوم استعماری انگلستان را مورد حملات شکننده قرار می‌داد مجبور بود در جبهه خارجی یعنی در صحنه سیاست بین‌المللی در برابر حمله حریف روش دفاعی در پیش گیرد، روش دفاعی که درعین حال محتوی خواص حمله‌ای نیز بود ولی پس از قطع رابطه سیاسی؛ این دولت استعماری انگلستان است که اینک در جبهه خارجی - در مجامع بین‌المللی در برابر حمله دولت ایران از خود دفاع می‌کند

قریب دو سال بود که دولت انگلستان با صرف میلیونها لیره که از دسترنج فرزندان ستمدیده این آب و خاک به یغما می برد در محافل و مجامع سیاسی دنیا علیه دولت و ملت ایران با شدت وحدت تمام تبلیغ می کرد و حیثیات و شئون ما را مورد حملات ناجوانمردانه خود قرار می داد ولی از آنجا که نیروی حق هیچگاه منکوب باطل نمی‌شود دولت ایران براثر دفاع

بقیه در صفحه ۶

ترجمه: العازار کوهن صدق

متن بیانات دکتر حئیم وایزمن

«تقاضای من از سازمان ملل متفق»

این نطق در سال ۱۹۴۷ درحضور کمیته مخصوص سازمان ملل متفق که مامور رسیدگی بمسئلهٔ فلسطین بود ایراد گردید قریب دوماه پس از ایراد این نطق سازمان رای بتقسیم فلسطین داد

«این جانب افتخار آنرا داشتم که سی سال قبل در جزء عدهٔ اشخاصی باشم که با زمامداران انگلیسی از قبیل آقای آرتور بالفور - آقای للوید جرج - ژنرال اسموتس لرد میلنر و آقای وینستون چرچیل برای

بقیه در صفحه ۴

جایزه «نوبل» و یهودیان

ده در صد برندگان جوائز نوبل یهودی بوده‌اند

همکیشان او در سراسر جهان، یعنی همه یهودیانی که بسبب موفقیت درخشان پروفسور «زلمان واکسمان» در خود احساس فخر و غرور شایسته‌ای مینمایند، صمیمانه ترین شادباشهای خود را بمناسبت اعطاء جایزه «نوبل» پزشکی ۱۹۵۲ بمشارالیه تقدیم میکنند.

جریان زندگی این برنده جایزه «نوبل»، تبعیت از نمونه ای کرده است که در تاریخ نوابغ یهود نظایر آن بسیار دیده شده است. واکسمان که در امپراطوری اداری سابق تولد یافته بود، در سنین سال جوانی بکشور امریکا رفت و از امکانات فرصتهائی که در اختیار او قرار گرفت اکثر استفاده را نمود و همهٔ وقت خود را وقف مطالعه و تحقیق در رشته پزشکی کرد. پاداشی که پس از سالیان متمادی کوشش و فعالیت نصیب واکسمان گردید کشف داروی استرپتومیسین و اثر معجز آسای آن در معالجه مرض سل بود. بر اثر این خدمت برجسته به بشریت شهرتی بسزا نصیب واکسمان شده بود شهرت و

بقیه در صفحه ۴

نوابغ علم و هنر

پروفسور واکسمان برندهٔ جایزه نوبل

نبوغ واکسمان هزارها نفر را در سراسر جهان از مرگ حتمی نجات داده است

پروفسور «زلمان واکسمان» استاد یهودی امریکائی دانشگاه روجرز (نیوجرزی امریکا) که موفق بکشف داروی استرپتومیسین (داروی علاج سل) گردیده است تا چند روز دیگر برای اخذ «جایزه نوبل» سال ۱۹۵۲ در رشتهٔ پزشکی عازم کشور سوئد خواهد گردید

بقیه در صفحه ۳

دنیا نسبت به ملت ایسرائل ابراز همدردی کرد

سران کشورهای خارجی و رهبران و شخصیت های برجسته‌ای نبوغ و فداکاریهای وایزمن را ستودند

پروفسور وایزمن، این شخصیت برجستهٔ عصر حاضر تنها متعلق به یک قوم و یا ملت نبود. مثل همهٔ علماء و دانشمندان و بشر دوستان جهان، وایزمن به ملت ها، بتاریخ و بالاخره به بشریت تعلق داشت. از این جهت مرگ وی انعکاس عمیقی در محافل سیاسی و علمی جهان تولید نمود.

در شرحی که ذیلا بنظر شما میرسد تلقی شخصیت ها و مجامع مهم بین‌المللی را نسبت بواقعهٔ اسف‌انگیز درگذشت وایزمن مطالعه خواهید نمود.

در صفحه ۴

تحصیلکردهٔ جامعهٔ ما

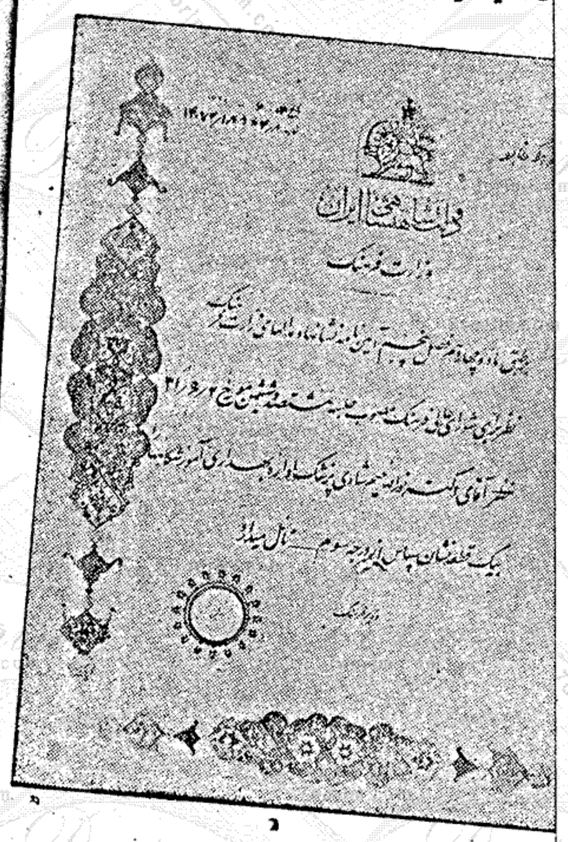

...خر شده‌اند.
...ان به آقای دکتر و برادران همکیش خود تبریک می گوئیم

وظیفه یک نماینده یهودی در پارلمان انگلستان

روز یکشنبه ۱۹ اکتبر (۳۷ مهرماه) در جلسه افتتاحیه دورهٔ انجمن ادبی یهودیان هامستد» (یکی از بخشهای لندن) آقای «بارنت ...انر» نماینده پارلمان انگلستان که یکنفر یهودی میباشد، سخنرانی ...امعی ایراد نموده و چنین اظهار داشت:

«من هرگز مسئله حمایت و پشتیبانی از منافع یهودیان را متناقض با وظایف پارلمانی خود احساس نکرده بلکه بعکس معتقد بوده و هستم که وظیفه یک نماینده یهودی در پارلمان این است که «مراقبت نماید دولت وظایف خود را نسبت بساکنین کشور ... همه طبقات که یهودیان نیز جزئی از آن بشمار میروند صحیحا انجام دهد»

...اعی خود را انجام دهند.

...ه - دلیل پنجم موافقین باین شرح ... شده است:

«خیلی احتمال دارد که هر مرتبه ... یک وکیل یهودی یا بیشتر هم در ... وکلا انتخاب شوند و اگر انجمن ... مرکزی آینده ما باندازه کافی تدبیر ... باشند میتوانند توجه و نظر دسته ... انتخاباتی را مثلا در طهران بقبول ... یکی از یهودیان میهن پرست و مورد ... جه در لیست کاندیدهای وکلای خود جلب ... یند و در عوض یهودیان هم بلیست مشترک ... دهند»

یکی از خصوصیات این دلیل آنست ... پایهٔ آن بر «احتمال» و «اگر» ... ستوار شده است و معمولا هیچ فرد و یا ... جامعه مآل اندیش یک نفع «موجود و یقین» ... را - ولو جزئی و اندک - فدای نفعی که تو ام ... با «احتمال» و «اگر» باشد نمی کند. آنهم ... نفعی که نتیجه‌اش بفرض تحقق آن «احتمال» و «اگر» از نفع «موجود و یقین» اگر کمتر نباشد بیشتر نخواهد بود

بدیهی است نهایت آمال و آرزوی هر فرد یهودی ایرانی خواهد بود که روزی شاهد این افتخار باشد که چندتن از همکیشان او بر اثر ابراز شخصیت و خدمات ملی خود تا آن حد مورد توجه افراد این کشور قرار گیرند که با رای مستقیم مردم این مملکت چند کرسی مجلس را اشغال نمایند تحقق این آمال و آرزو صرف نظر از تغییر سیستم انتخاباتی مستلزم بوجود آمدن یک رشته تحولات عمیق در شئون اجتماعی، اقتصادی و فرهنگی وغیره

می باشد که باتوجه باوضاع و احوال ... و مشکلات و مسائلی که کشور ما ... مواجه است شاید بهمین زودی ... نباشد.

بنا بر این تصور نمی کنیم ... باشد که ما بامید حصول احتمالی ... عالی‌تری که فعلا جنبه ایده آلی ... نتیجه ای کمتر ولی درعین حال ... موجود» صرف نظر کنیم

نکته دیگری که در این قسمت ... توجه می نماید آنجا است که اظهار ... است:

«اگر انجمن‌های مرکزی آینده ... باندازه کافی تدبیر داشته باشند ... توجه و نظر دسته‌های انتخاباتی را ... از قید شرطیه این جمله که ... بنا بر همان توضیح مفصلی که ... چهارم دادیم، عقیده داریم، ... مرکزی آینده ما» نمی‌توانند و ... جامعه، با «دسته های انتخاباتی ... مذاکره و یا معامله‌ای شوند ... «انجمن های مرکزی» اصولا ... بامور داخلی جامعه است و تنها ... از نظر سیاسی می‌توان برای ... مرکزی» وظیفه ای قائل ... استقرار روابط خاصی بین «ا... وکیل منتخب جامعه، و راهنمائی ... وکیل در انتخاب خط مشی و اخذ ... است که وکیل از نظر حفظ منافع ... جامعه باید در برخورد با مسائل ... رعایت کند که بحث در این قسمت ... مقتضی دیگری موکول نموده و بحث ... را در شماره آینده خاتمه خواهیم ...

مشروح ترین رپورتاژ

بقیه از صفحه ۱

گردید ودرسراسر کشور سوت کارخانجات و صفیر کشتی‌ها بعلامت دو دقیقه سکوت بخروش آمد. وسائط نقلیه متوقف گردید وعابرین در هر نقطه‌ای بعلامت احترام ازحرکت بازایستادند. دکاکین و مغازه‌ها همه بسته بودندو کلیه وسایل حمل و نقل عمومی بین ساعات ۲ و ٤ بعد از ظهر متوقف شدند.

هشت نفر از افسران ارشد نیروهای سه گانه که در جناحین آنها ۹ ژنرال ارتشی قرار گرفته بودند تابوت رئیس جمهور را از میان صندوق مخصوصی که در زیر یك بارگاه موقتی مجلل در صحن فضای خارجی منزل مسکونی وایزمن قرار داده شده بود خارج کردند.

«هرصوك»، راب اعظم ایسرائل پهلوی تابوت ایستاده و مراسم مذهبی را با ادای این جمله خطاب بملت ایسرائل آغاز کرد: «برای تجلیل روح پرفتوح برادرمان حئیم فرزند عوزر وایزمن درنماز شرکت میکنیم» چند قسمت از مزامیر داود قرائت گردید و مراسم «قدیش» و «ال موله رحمیم» بعمل آمد.

درهمان موقع که جسد رئیس جمهور در آرامگاه ابدیش قرارداده شد ۲۱ تیر توپ بوسیله توپهائی که درمیان درختان کاج تپه‌های مجاور موضع داده شده بودند شلیك شد. آرامگاه وایزمن درباغ میوه‌ای که مورد علاقه مخصوص رئیس جمهور بود و فقط ۲۰ یارد با خانه او فاصله دارد قرار گرفته است.

گارد احترام مرکب ازچتربازان با کلاههای قرمز خود ویکدسته ازافراد نیروی دریائی با لباسهای سفید و همچنین یکدسته از افراد پلیس بحال خبردار ایستاده وده ها هزار نفرازمردمی که بر روی تپه های اطراف قرارداشتند بشنیدن صدای شلیك توپها سرهای خودرا بعلامت احترام نسبت برئیس جمهورخود فرود آوردند.

ده تن از روحانیون ارتش برهبری سرتیپ روحانی، «شلموگورن» زمین مقبره را تقدیس کردند.

سپس عزاداران درحالی که «شوفار» نواخته می‌شد هفت بار دور قبر طواف نمودند.

صدای ضعیفی سکوت محض وحزن انگیزی راکه سراسر محیط آرامگاه را فراگرفته بود، درهم شکست. این صدای بنیامین وایزمن، تنها فرزند رئیس جمهور فقید بود که مراسم «قدیش» را بجا میآورد بنیامین بمحض اطلاع ازدرگذشت پدر با اولین هواپیمای ایسرائلی خود را ازلندن به میهنش رسانده وبرای اینکه وی وعده دیگری که در خارج کشور بودند بتوانند درمراسم تشییع جنازه شرکت کنند، اجرای مراسم را اندکی بتاخیر انداخته بودند.

پس از «قدیش» بنیامین، قاری بزرك ارتش، باآهنگی حزین «ال موله رحمیم» را قرائت نموده و درپایان چنین گفت، «باشد که روح حئیم وایزمن باارواح طیبهٔ دیگر شاهزادگان ایسرائل محشور گردد و نام وی تا ابد به نیکی یاد شود».

بدین ترتیب، برطبق رسوم وسنن باستانی یهود جسد رئیس جمهور وایزمن که درپیراهن مخصوص نمازش (پیراهن صیصیت) پیچیده شده بود، دردل خاك آرام گرفت. نخستین خاك روی قبررا پسر رئیس جمهور بوسیله بیل ریخت وپس از او بترتیب، دو برادر وایزمن، یخیئل و موشه وبرادرزنش «دکتر بلومنفلد»، و نخست وزیر «بن گوریون» وسیرسیمون مارکس ریختند.

همینکه خاك روی قبر بالا آمد، یکی ازاعضاء «خوراقدیشا» طبق رسوم مذهبی درکنارمزاروایزمن قرار گرفته و ازوی بخاطر هر گونه بدی ویاجسارتیکه نسبت باو بعمل آمده است طلب پوزش کرده و خطاب به وایزمن گفت «تمنا میکنیم

همچنانکه درزمین بخاطر ایسرائل فداکاری کردی درآسمانها نیز نجات ودرستگاری ایسرائل راطلب نمائی.»

در این هنگام بانووایزمن دسته گل زیبائی را بروی قبر نهاد وبلافاصله دسته گل‌های زیادی که شخصیت‌های برجسته و دستجات وموسسات گوناگون ازسراسر جهای فرستاده بودند، آرامگاه وایزمن را در آغوش گرفتند. روسای جمهور فرانسه و ایتالیا و اعضاء کوردیپلوماتیك مقیم ایسرائل وسازمان پیش آهنگی پسران عرب نیز دسته گل‌هائی ارسال داشته بودند.

پس ازانجام مراسم، سوگواران بتدریج متفرق شدند و آرامگاه ابدی مردی را که دردوره حیاتش سرآمد مردان ایسرائل و شاید مافوق همه نام آوران جهان یهودیت بود باقلبی آکنده از حزن والم ترك نمودند.

رهبران همه طبقات ملت ایسرائل، کور دیپلوماتیك وشخصیت‌های مذهبی ازهر کیش و آئین از جمله مسلمین در تشییع جنازه رهبر ملت شرکت کرده بودند.

در پایان مراسم، بانو وایزمن عازم قبرستان نظامی انگلیسها در «رمله» گردید و دسته گل دیگری برآرامگاه یك افسر انگلیسی موسوم به میخائل کلارك، دوست صمیمی فرزند شهیدش میخائیل وایزمن که طی نبردهوائی انگلستان درجنك اخیر در حین انجام وظیفه شهیدشده بود نهاد بانو وایزمن، پس ازمرك فرزندش هر سال درروز یادبود متارکه جنك (۱۱ نوامبر) به این قبرستان می‌رود ودسته گلی برقبر دوست فرزندش میگذارد

چگونگی فوت وایزمن - همسرو ایزمن هنگام فوت بربالین شوهرش بود - پرچمهای ملی بانوارهای سیاه همه جا داده می‌شد - مراسم ادای احترام آخرین ازطرف مردم

وایزمن رئیس جمهور ۷۸ ساله ایسرائل که صحت وسلامتش درسالهای اخیر روبه قهقرا میرفت شب یکشنبه ۱۸ آبان ماه بر اثردوحمله قلبی بدرود حیات گفت -

نخستین حمله درساعت یك ونیم بعداز نیم شب یکشنبه روی داد که بر اثر تزریق آمپول بوسیله پزشکان معالج اندك بهبودی درحال رئیس جمهور حاصل گردید.

دومین حمله ساعت چهارونیم صبح حادث شدومنجر بفوت وایزمن گردید.

بانووایزمن که قرار بود فردای آن روزدرجشن سفارت شوروی بمناسبت سی وپنجمین سال انقلاب اکتبر شرکت نماید هنگام مرك بربالین همسرش بود.

خبرفوت وایزمن بوسیله تلفون به اعضاء کابینه اطلاع داده شدو آقای بن گوریون نخست وزیر فورا هیئت دولت را برای تشکیل جلسه دریروشالیم برای همانروز دعوت کرد.

تمام روزنامه های ایسرائل غیراز روزنامه ارگان حزب کمونیست با حاشیه سیاه منتشر شدند.

پزشکانی که بولتن طبی را امضاء کردند عبارت بودند از پروفسور شموئل زوندك ودکتر یوئل که ازیکسال قبل که بیماری وایزمن روبشدت گذاشته بود، از وی مراقبت می کردند.

ساعت هفت وربع صبح یکشنبه بود که ملت ایسرائل بوسیله رادیوی «کل ایسرائل» (صدای ایسرائل) ازدرگذشت رئیس جمهورخود اطلاع حاصل کرد این خبر حزن انگیز بسرعت درسراسر کشور منتشر گردید ومردم باخاطری پریشان واندوهگین درگوشه وکنار خیابانها اجتماع کردند و پرچمهای ملی که نوارهای سیاهی روی آن دوخته بودند. برسردرخانه های اهالی نصب گردید:

پرچمهای کلیه موسسات وساختمان های عمومی وهمچنین پرچمهائی که برروی کشتیهای بندر حیفا در اهتزاز بود پائین کشیده شد.

پس ازاعلام فوت رئیس جمهور رادیوی کل «ایسرائل» سکوت کردوفقط در ساعات معین، بخش اخبار راجع به جریان مراسم تشییع جنازه واطلاعات مربوط به آن اخباری پخش می کرد وکاهگاهی در ساعات بین پخش اخبار مزامیرداودوادعیه مذهبی قرائت میگردید.

ازبعدازظهرروزدرگذشت وایزمن اعضاء هیئت دولت برهبری بنگوریون - اعضاء دیوان عالی کشور و هیئت اجرائیه آژانس یهودآخرین احترامات خودرادر مقابل جنازه رئیس جمهور که در اطاق کار آن مرحوم قرار داده شده بود بجا آوردند.

بعداً جنازه را در یك تابوت ساده چوبی که با پرچم ایسرائلی پوشانده شده بود گذاشته و تابوت را روی صندوق مخصوص سیاهپوشی که درصحن حیاط وخارج ازعمارت مسکونی رئیس جمهور قرار داشت مستقر کردند. بانو وایزمن، سایر اعضاء خانواده آن مرحوم، رئیس مجلس وقائم مقام ریاست جمهوری آقای اشپرینزاك از جمله کسانی بودند که تابوت جنازه را تا صحن حیاط مشایعت نمودند

برروی صندوق سایبانی ازپارچه های سفید وآبی تعبیه شده بود که ٤ ستون آنرا چهارتیر بلند که باپارچه آبی رنگی پوشیده شده ونوارهای سیاه روی آن قرارداشت تشکیل می‌دادو برفراز هریك ازاین ستون ها نشان «ماغن داوید» قرار داده شده بود. ازدوسمت سایبان نورافکنهای قوی اشعهٔ خود را متوجه تابوت کرده بودند و چهار دانشجوی دانشکدهٔ افسری - که هر نیم ساعت به نیم ساعت تعویض می‌شدند - درچهار گوشهٔ سایبان عهده‌دار نگهبانی بودند

ازساعت شش بعداز ظهر روزیکشنبه بمردم اجازه داده شد که برای ادای احترام نسبت برئیس جمهور وارد صحن حیاط شوند. ابتدا اعضاء موسسه وایزمن سپس شاگردان مدارس وبعداً نمایندگان مجلس از برابر جنازه رئیس جمهور گذشته و متعاقب آنها هزاران نفر از اهالی کشور یهودی - عرب - مسیحی و اعراب بدوی و «دروزی» که از تمام نقاط کشور جوان ایسرائل به «رخوووت» آمده بودند تا مراتب احترام خودرانسبت برئیس جمهور فقید خود بجاآورند بانظم وترتیب خاصی از برابرجنازه عبور کردند.

ورود اهالی بصحن باغ و عبور از مقابل جنازه درتمام ساعات شب ادامه داشت و تاصبح روزسه شنبه متجاوز از دویست وپنجاه هزار نفر در رخوووت مراسم احترام آخرین را نسبت برئیس جمهور بجا آوردند.

در طول جاده «رخوووت» صد ها پلیس وسرباز بحال احترام صف بسته و شاهدرفت وآمد هزارها نفرازایسرائیلیان که ازآبادیهای دوردست - معبروت ودهکده ها بسوی خانه ابدی رهبر ملت سرازیر می‌شدند بودند. به کلیه افراد نیروهای سه گانه ارتش، باستثنای آن عده که وظائف حساسی بعهد داشتند مرخصی داده شده بود تا از برابر تابوت رئیس عالی قدر کشور خود بگذرندوادای احترام نمایند. درکلیه پادگانها «فرمان روز» که بمناسبت در گذشت وایزمن ازطرف رئیس کل ستاد ارتش، ژنرال یادین صادر شده و متضمن شرح خدمات درخشان رئیس جمهور فقید بود، برای واحدهای ارتشی قرائت گردید

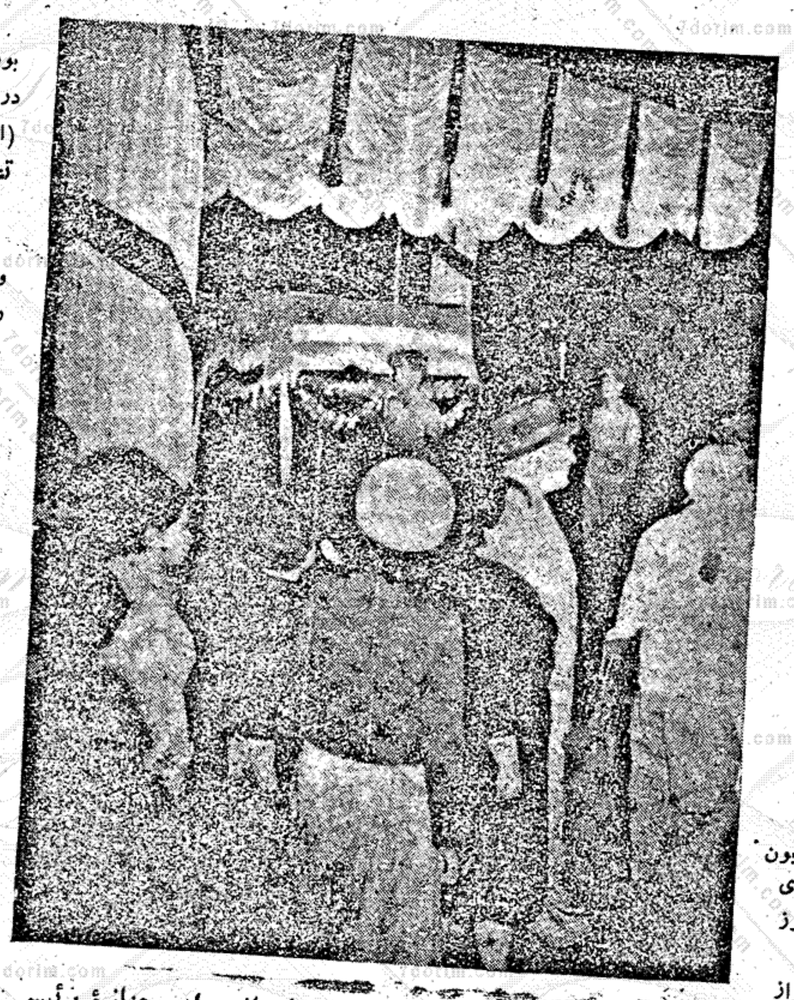

مراسم احترام آخرین - مردم ایسرائل از برابر جنازهٔ رئیس جمهور عبور میکنند

فردای روز درگذشت وایزمن - درجلسه فوق العاده «کنست» چه کسانی حضور یافتند وچه گذشت - بیانات رئیس مجلس و نخست وزیر درمجلس.

روزدوشنبه «کنست» (مجلس شورای ملی) تشکیل جلسه داد تانسبت به سیاست مدار بزرك و مردی که در تمام دوران پرافتخار حیاتش حتی برای یك دقیقه هم درارگان وفاداری او نسبت بملتش کوچك ترین تزلزل وفتوری حاصل نگردیده بودمراتب احترام خویش بجاآورد.

«بگین» رهبر حزب حروت پهلوی «ویلنر» نماینده حزب کمونیست نشسته بودودرمقابل، درصندلیهای جلونمایندگان حزب مپای اعضای خانواده رئیس جمهور قرار داشتند.

صندلی مخصوص رئیس جمهور که هیچگاه وایزمن فقید روی آن جلوس نکرد درصدرمجلس جای داشت وباپارچه سیاه پوشانده شده بود

درصف مقدم مجلس رهبران آژانس یهود - بانوان وزراء کابینه و صاحب منصبان ارشد دولت و در عقب آنها نمایندگان موسسات ملی جای گرفته بودند.

همینکه رئیس مجلس آقای یوسف اشپرینزاك، رسما درگذشت رئیس جمهور را اعلام کرد کلیه نمایندگان وحضار بعلامت احترام بپا خاستند و وزراء کابینه بدور میز مخصوص خود که در وسط مجلس قرارداشت باسر های خمیده حلقه زدند ودرحالیکه رئیس مجلس بذکرمحامد وجانفشانی های رهبر فقید می‌پرداخت، حضار بگریه درآمدند. سپس نخست وزیر بدون اعلام قبلی بطرف تریبون رفت وبا صدائی گرفته از مصیبت جانگزای در گذشت دکتر وایزمن سخن گفت ومجلس تا دوشنبه بعد تعطیل گردید

تجلیل بنگوریون ازوایزمن در مجلس

«در صحیفه افتخار جاویدان ملت عبری؛ نام دکتر وایزمن در ردیف نام پدران اولیه (ابراهیم و اسحق ویعقوب) قضات - انبیاء - سلاطین وآنها که طی ٤۰۰۰ سال گذشته تارو پود تاریخ حیات ما را رشته‌اند ثبت خواهد شد. دکتر وایزمن دو تاج افتخار بر سر داشت یکی تاج سیاستمداری ودیگری تاج علم ودانش - وایزمن رئیس ملت ورهبر دانش بود.

وی بزرگترین مرد نسل معاصرخود بود - بالاتر ازاینها وایزمن برای سالیان دراز عالیترین مظهر و سمبل عقیدتی (ایدئولوژیکی) وعملی ملت یهود بود»

تجلیل اشپرینزاك رئیس مجلس از وایزمن

«ملت وایزمن را میشناخت. بااوبود و اورا دوست میداشت زیرا وایزمن رئیس جمهور ملت، مردملت و فرزند خلفی بود که برادرانش را می‌شناخت - او با تمام طبقات ملت نزدیك و نزد همه عزیز وگرامی بود.»

* * *

اجرای مراسم مذهبی در کوه «صیون»

بعد از ظهر دوشنبه بر فراز کوه «صیون»، آنجا که عده دیگری ازنام آوران یهود، آرام گرفته‌اند، مراسم مذهبی بعمل آمد ومجلس تذکرمخصوصی نیز در «اطاق رئیس جمهور» که درروز هفتاد وپنجمین سال تولد وایزمن افتتاح شده بود برپا گردید. توراتی را که وایزمن در مراسم افتتاح «اطاق رئیس جمهور» هدیه کرده بود باپرده مخصوص که از «موتول» زادگاه وایزمن آورده شده بودپوشانده بودند

درتمام روز پیامهای تسلیت ازطرف روسای کشور ها ودولت های خارجی به تل آویو و «رخووت» می رسید در حالی که روسای نمایندگی های سیاسی مقیم ایسرائل برای ابراز مراتب تسلیت به وزارت امور خارجه می‌رفتند.

اعراب و «دروزیها» ازسراسر ناحیه «کالیله» به حیفا آمده بودند تا دفاتر یادبود را در اداره فرمانداری امضاء کنند.

بقیه در صفحه ٦

اخبار ایسرائل

بقیه ازصفحه ۱

شد.

سود متعلقه به قرضه جدید از ... چهاردرصد ومیزان قرضه برحسب ... اموال متفاوت خواهد بود. بدین ... اموالی که تاده‌هزار لیره ایسرائلی ... دارد شش درصد واموالی که ارزش ... پنجاه هزار لیره ایسرائلی یابیشتر ... دوازده درصدآن باید بعنوان قرضه ... پرداخت شود

صاحبان اموال می‌توانند بجای ... مالیات بپردازند.

٦ میلیون دولار قرضه

اورشلیم - مؤسسه «قرن قیم... یك قرضه شش میلیون دولاری ازبانك ... دریافت کرد.

تهیه خانه جهت مهاجرین

اورشلیم - کابینه ایسرائل یك ... ۵۰ میلیون لیره ایسرائلی را برای ... مسکن جهت مهاجرین تصویب نمود. ... این طرح برای ۳۵ هزار خانواده که ... در «معبروت» (خانه های مو... زندگی می کنند، خانه های دائمی ... خواهدشد.

تا ماه دسامبر آینده دولت ام... است که بتواند ۸ هزار خانواده را ... چادر هازندگی می کنند به خانه های ... انتقال دهد.

زندان بدون میله‌های آهن...

اورشلیم - دوهفته قبل نخستین ... بدون میله های آهنی بوسیله رئیس ش... درشهررمله افتتاح گردید - این ز... گنجایش ۱٤۰ نفرزندانی راخواه... طبق مدرن‌ترین اصول زندانهای کش... مترقی ساخته شده است.

مهاجرین یوگوسلاوی

حیفا - هفته گذشته نخستین ... مهاجرین یوگوسلاوی پس ازچندین ... بندر حیفا گردید این دسته که ش... نفر می باشند اغلب اشخاص بالغ ... هستند. مهاجرین روش آزادی خ... مقامات یوگوسلاوی را ستوده و ... داشتند که هیچگونه مضیقه‌ای درراه ... آنها فراهم نکردند و بآنها اجاز... که کلیه اموال شخصی خودرا غ... با خود ببرند

تشویق جهانگردان

اورشلیم - بمنظور تشوی... عده بیشتری ازجهانگردان بکشور ... مقررات جدیدی از لحاظ نرخ ت... بمورد اجراء گذاشته شده‌است.

بموجب این مقررات جهان... مامورین سیاسی کشورهای خارجی ... یك دولار امریکائی یك لیره ... دریافت خواهندداشت.

قبلا نرخ تسعیر برای جها... مقابل هر لیره ایسرائلی ٤۰ ر... بود.

درنتیجه این نرخ جدید ... که قبلادرموقع خرید کالاجهت ج... منظور میگردید از بین خواهد ... هنوز امتیازاتی از لحاظ تهیه ... مهمانخانه‌ها و تهیه هدایا بدو... مخصوص برای آنها برقرار می...

کشتی رانی بین ایسرائل و...

تل آویو - کمپانی کشتی رانی ... که اوایل سال جاری بکمك دولت ... تاسیس گردید

عنقریب یك سرویس کشتی ... ایسرائل وامریکا دائر خواهد...

این سرویس روز پنجم د... بوسیله نخستین کشتی ده‌هزارتنی ... «بن نون» که ساخت دانمار... شروع خواهدشد

کشتی «بن نون» از کپنها... کرده وقبل از عزیمت بایسرائ... کشورهای اروپائی بازدید نمو... به کوبا ونیواورلئان خواهدرف...

اخبار ایسرائل

بقیه از صفحه ۱

شد.

سود متعلقه به قرضه جدید از قرار چهاردرصد ومیزان قرضه برحسب ارزش اموال متفاوت خواهد بود. بدین معنی اموالی که تاده‌هزار لیره‌ایسرائلی ارزش دارد شش درصد واموالی که ارزش آن پنجاه هزار لیره ایسرائلی یابیشتر باشد دوازده درصدآن باید بعنوان قرضه بدولت پرداخت‌شود

صاحبان اموال می‌توانند بجای قرضه مالیات بپردازند.

۶میلیون دولارقرضه

اورشلیم — مؤسسه «قرن قیمت» یك‌قرضه شش‌میلیون‌دولاری‌ازبانك‌امریکا دریافت کرد.

تهیه خانه‌جهت‌مهاجرین

اورشلیم— کابینه ایسرائل یك‌پروژه ۵۰ میلیون لیره ایسرائلی را برای تهیه مسکن جهت مهاجرین‌تصویب نمود. بموجب این‌طرح‌برای ۳۵ هزار خانواده که‌اکنون در «معبروت» (خانه های موقتی) زندگی می کنند، خانه های‌دائمی‌ساخته خواهدشد.

تا ماه دسامبر آینده دولت امیدوار است که بتواند۸هزار خانواده‌را که در چادر هازندگی‌می کنندبه‌خانه های فلزی انتقال‌دهد.

زندان‌بدون‌میله‌های آهنی

اورشلیم—دوهفته قبل نخستین زندان بدون‌میله‌های‌آهنی بوسیله‌رئیس‌شهربانی درشهررمله افتتاح گردید —این‌زندان که گنجایش ۱۴۰ نفرزندانی راخواهدداشت طبق‌مدرن‌ترین اصول‌زندانهای کشورهای مترقی ساخته‌شده است.

مهاجرین یوگوسلاوی

حیفا — هفته گذشته نخستین دسته مهاجرین یوگوسلاوی‌پس‌ازچندین‌ماه‌وارد بندر حیفا گردید این دسته که‌شامل ۸۰ نفر می باشند اغلب اشخاص بالغ‌وصنعتگر هستند. مهاجرین روش‌آزادی خواهانه مقامات یوگوسلاوی را ستوده واظهار داشتند که‌هیچگونه‌مضیقه‌ای‌درراه‌مهاجرت آنها فراهم نکردند و بآنها اجازه دادند که کلیه اموال شخصی خودرا غیرازپول با خود ببرند

تشویق جهانگردان

اورشلیم — بمنظور تشویق ورود عده بیشتری ازجهانگردان‌بکشورایسرائل مقررات جدیدی از لحاظ نرخ تسعیر ارز بمورد اجراء گذاشته شده‌است.

بموجب این مقررات جهانگردان و مامورین سیاسی کشورهای‌خارجی درمقابل یك دولار امریکائی یك‌لیره ایسرائلی دریافت خواهندداشت.

قبلا نرخ تسعیر برای جهانگردان‌در مقابل هر لیره ایسرائلی ۱٫۴۰ دولار بود.

درنتیجه این نرخ‌جدید، تخفیفی که قبلادرموقع خرید کالاجهت‌جهانگردان منظور میگردید از بین خواهد رفت ولی هنوز امتیازاتی از لحاظ تهیه جا در مهمانخانه‌ها و تهیه هدایا بدون پروانه مخصوص برای آنها برقرار می‌باشد

کشتی‌رانی بین ایسرائل‌وامریکا

تل‌آویو- کمپانی کشتی‌رانی «جاجز» که‌اوایل‌سال‌جاری بکمك دولت ایسرائل تاسیس گردید

عنقریب یك سرویس کشتی‌رانی بین ایسرائل وامریکا دائر خواهدکرد

این سرویس‌روز پنجم دسامبرآینده بوسیله‌نخستین کشتی ده‌هزارتنی موسوم به «بن‌نون» که ساخت دانمارك می‌باشد شروع خواهدشد

کشتی «بن‌نون» ازکپنهاك حرکت کرده وقبل از عزیمت بایسرائل از بنادر کشورهای اروپائی بازدید نموده و بعداً به‌کوبا ونیواورلئان خواهدرفت درصفحه۶

اخبار یهودیان جهان

پیروزی۱۲نفر نمایندهٔ‌یهودی‌در انتخابات‌امریکا

درانتخابات عمومی امریکاکه روز چهارم نوامبر انجام‌گرفت ۱۲ نفریهودی بنمایندگی کنگره‌آمریکاانتخاب‌شدند- ۱۱ تن ازاین عده وابسته بحزب دموکرات‌و یکنفر عضو حزب جمهوریخواه می‌باشد. درتاریخ انتخابات‌امریکا این عددبی‌سابقه می‌باشد. درکنگره قبلی تعداد نمایندگان یهودی ۱۰ نفر بودکه هر۱۰ نفر این‌بار هم انتخاب شده اند.

درمجلس سنای آمریکا فقط یك سناتوریهودی وجود داردکه عبارت‌است ازسناتور هربرت‌لهمن-نامبرده‌درانتخابات سال ۱۹۵۰ از ایالت نیویورك مجددا برای مدت۶سال بنمایندگی‌سنا انتخاب‌شد

محافل یهودی امریکا معتقدندکه پیروزی ایزنهاورتغییر عمیقی در وضع عمومی یهودیان امریکاحاصل نخواهدکرد این حقیقت‌که درانتخابات امسال برخلاف انتخابات‌گذشته در میزان آراء یهودیان نیویورك‌نسبت‌بحزب دموکرات کاهش کلی پیدا شده است موید این معنی است‌که بسیاری ازیهودیان به‌کاندیداهای حزب جمهوریخواه رای داده‌اند ناظرین امور براین عقیده‌اندکه سیاست عمومی آمریکا نسبت بکشورایسرائل‌تغییری‌نخواهدکرد.

دراین انتخابات هیچیك ازکاندیداهائی که دارای‌عقایدافراطی انتی سمیتیسم هستند بنمایندگی انتخاب نشدند.

بنای‌یادبودشهید گمنام یهودی

پاریس — رئیس جمهوری فرانسه دعوت جامعهٔ یهودیان پاریس را برای شرکت درمراسم تشریفات‌پرده برداری‌از بنای یادبود شهید گمنام‌یهودی که‌درژانویه آینده‌منعقدخواهدشد پذیرفت‌وزرای کابینه و اعضای کور دیپلماتیك‌وافرادسیویل و نظامی ولیدرهای‌مذهبی ونمایندگان‌جامعه های‌یهودی‌سرتاسرجهان نیزدعوت‌شده‌اند که شرکت‌نمایند

این بنای‌یادبود درمرکز پاریس و رو بروی‌شهرداری ساخته خواهدشدآقای شومان‌وآقای‌فیملین‌نیزدرنظردارند نطقهائی ایراد نمایند

در مراکش هم مشغول جمع آوری وجه برای تکمیل این ساختمان هستند و هم کاتولیکهاوهم‌مسلمانان‌نیزدراین‌امر شرکت نموده‌اند

کمك برای یهودیان شمال افریقا

پاریس — درکنفرانس سالیانه‌هیئت مدیره شعبه جوینت امریکا که هفته گذشته درپاریس افتتاح گردید یك برنامه وسیع و دامنه داری برای کمك های اجتماعی سال ۱۹۵۳ تصویب شد. بموجب تصمیمی که در این کنفرانس اتخاذ گردیدمؤسسه‌جوینت‌مبلغ ۲۵٫۴۹۱٫۰۰۰ دولاربجوامع یهودی عمال افریقاکه در وضعیت نامساعدی بسرمی برندکمك‌خواهد کرد.

معافیت طلاب علوم دینی از خدمت نظام

بوئنوس آیرس- طلاب علوم دینی یهودیان‌در آرژانتین از احضاربخدمت نظام معاف‌خواهند بود — این وعده را رئیس جمهور آن کشور «پرون» هنگامی که نماینده روحانی جامعه یهودیان، «ربی عمرام بلوم» شرفیاب شده بود به مشارالیه داده بود.

یك جنایتکارآلمانی محکوم بحبس ابد شد

برلن — هفته گذشته «هنریخ‌شونید» آلمانی که درزمان جنك مسئول‌قتل۸ نفر از افراد یهودی در «گتوی» لودزبوده است محکوم بحبس ابد گردید.

یکی‌ازگواهان درداد گاه‌اظهارداشت که بچشم‌خود دیده‌است که هنریخ کودکان خردسال را طناب بگردنشان بسته وآنها را مثل‌بچه گربه ازپنجره عمارات مرتفع بداخل کامیونهائی که‌درخیابان‌بودند پرتاب می کرد.

حزب‌دموکرات مصر و ایسرائل

حزب جدیدالتاسیس دموکرات‌مصر موافق استقرار روابط‌دوستانه باایسرائل می‌باشد.

فتحی الرملی رهبرحزب طی‌مقاله‌ای که در روزنامه ارگان خود اخیراً منتشر نموده چنین نوشته است.

«خواه ما دوست داشته باشیم یا نداشته باشیم کشور ایسرائل امروز یك حقیقت وواقعیت موجود است. بنابر این ما باید بسیاست خصمانه خود نسبت باین کشور خاتمه دهیم»

رهبر حزب دموکرات سپس روش مقاماتی‌را که همیشه مانع استقرارروابط حسنه بین مصرو ایسرائل بوده اند مورد انتقاد قرار داده است. بقیه‌در صفحه ۵

دانشگاه‌عبری‌اورشلیم

بقیه ازصفحه اول

جهان‌خصوصا یهودیان انگلستان و امریکابوجود آمد- روزنامه جوئیش کرونیکل بمناسبت بیست‌و پنجمین سال تاسیس این دانشگاه بانتشاریك سلسله مقالات بصورت«ضمیمه» روزنامه مبادرت نموده که طی آن شخصیت‌های‌وارد و برجسته‌ی هریك، ازقسمتها وجنبه‌های مختلف‌آنرا مورد بحث قرارداده‌اند.

ما سعی خواهیم کرد که ازاین‌شماره‌هرهفته ترجمهٔ یك‌قسمت‌از این سلسله‌مقالات را بنظر خوانندگان عزیز برسانیم:

اینك قسمت اول که نویسندهٔ آن «پروفسورسامسون رایت» می باشد.

کادراستادی و دانشیاری

دانشگاه عبری‌یکی ازبزرگترین قربانیهای‌جنك‌اعراب و یهود است‌زیرا کلیه ساختمانها ازجمله بیمارستان‌مجلل وعالی و کتابخانه وکتب‌ولوازم‌آن‌اکنون در ناحیه اشغالی کشوراردن می باشد امور مالی دانشگاه نیز بعلت‌لزوم‌احیاءآن از یکطرف‌و ترقی قیمت هاوتورم پول‌از طرف دیگرتا حدی فلج گردیده‌است. اکثر دانشجویان نیز برای چندسال‌در خدمات سربازی بودند -باوجود این‌پیش آمدهاو موانع دانشگاه عبری‌نه‌فقط از بین نرفت بلکه برفعالیت‌وتشکیلات خود افزودو بدین‌ترتیب از هرلحاظ دامنه افتخارات خودراتوسعه‌داد

ولی باید تذکر داد که دانشگاه عبری‌هرگز قادر نخواهد بودمجددا با وضع مالی فعلی خود ساختمان های مورد لزوم را بطورشایسته‌ای‌بنا نمایدو انجام اینکارمستلزم‌آنست که‌ازطرف دولت‌و از محل‌غرامت آلمان‌بودجه لازم‌در اختیار دانشگاه قرار گیرد.

گذشته‌ازمسئله ساختمان،دانشگاه از لحاظ‌کادر استادبخصوص‌استادان علوم و طب سخت در مضیقه می باشد و تاکنون مساعی زیاددر این زمینه‌مبذول‌داشته‌است تا بتواند عدهٔ لازم علمای‌مورد نیازرا از خارج استخدام نمایدولی تمام این‌مساعی فعلا بلانتیجه‌مانده‌است‌ودلائل عدم‌موفقیت این امرنیز واضح است اولا برای اینکه بتوان یك استادراتشویق‌نمود که‌ازشهرت وشغل خود صرف نظر نموده‌وبه اورشلیم مسافرت نمایدبایستی‌وسائل‌تشویق‌اوتامین گردیده‌ودرثانی حقوق‌مکفی‌ومنزل‌ومسکن مناسبی برای‌او تهیه شده ووسائل‌تحقیقات علمی برای او مهیا گردد ولی متاسفانه دانشگاه‌عبری از این‌لحاظ نمی‌تواند باموسسات غربی رقابت نماید

از طرفی نیز لازم است در مورد حقوق تااندازه‌ای صرفه‌جوئی نمود-امروز نخست وزیرایسرائل فقط سالی ۳۰۰۰ لیره ایسرائلی دریافت می‌داردو وزرای او مبالغ کمتری واین‌ارقام حد اکثرحقوقی است که موسسات‌ملی بخصوص آنهائیکه می‌خواهند از کمك دولتی نیزاستفاده نمایند می‌توانندبپردازند مگر درموردیکه مجبور به پرداخت مبلغ بیشتری باشند اخیرا از طرف دانشگاه‌عبری‌برای کرسی فیزیولوژی (علم وظائف‌الاعضاء)و دارو سازی آگهی استخدام دونفر استاد در روزنامه‌های انگلستان منتشر گردید و حقوق سالیانه آنها ۲۹۰۰ لیره ایسرائلی تعیین شده‌بود واین‌مبلغ‌ازنظردولت کاملا مکفی وسخاوتمندانه بود -بادرنظر گرفتن قدرت خرید پول‌ایسرائل این مبلغ‌معادل ۷۵۰ وحداکثر ۱۰۰۰ لیره انگلیسی می باشد درصورتیکه حقوق‌چنین پستهائی در دانشگاههای انگلستان درحدود ۱۵۰۰ لیره انگلیسی است

استعداد مالی دانشگاه

البته کاملاصحیح وبجاست که‌دانشگاه حد اکثر مساعی خویش را برای‌پیشرفت امور خودبکار برد ولی نمیتوان‌دانشگاه عبری رادر ظرف ۲۰ سال‌بامبالغی که‌در اختیاردارد بپایه دانشگاه «هاروارد» یا «کمبریج» رسانید - بارها شنیده ام که گفته انددانشگاه‌عبری یابایدمرکز تحقیقات علمی بیشتری گرددیا تعطیل شودولی‌من شخصا بااین نظریه مخالف هستم دانشگاه بایدباتعلیم دانشجویان‌خوددر دانشکده‌های مختلف بمیزانیکه بتوانند پستهای‌بامسئولیت در کشور بعهده‌بگیرند به ایسرائل‌خدمت نماید وچون فعلا ازنظرمالی‌قادر باستخدام استادان کافی‌ازخارج نمیباشدباید به‌افراد وشخصیت های کشورخود اکتفا نماید و برای تبعیت از این‌روش وطرقیکه‌بدین وسیله ممکن است‌این نظریه راعملی‌نمود پیشنهاداتی بشرح‌زیرمی نمایم:

درمواردیکه‌ممکن است کرسی‌هاباید بوسیله استادان‌ودانشیاران‌موجود اشغال گرددومزیتی که‌این افرادبردیگران‌دارند این است که‌آنهابزبان عبری‌صحبت‌میکنند وبااحتیاجات داخلی بیشتر آشنا هستند وبثبوت رسانیده‌اند که‌بهتر میتوانندادارهٔ امور یك‌قسمتی راباوجود مشکلات‌فراوان عهده‌دار شوند ضمنابایستی افراد تحصیل کرده که هنوز اطلاعات آنهاکامل نیست به کشورهای‌خارج‌اعزام شوند تا در رشته‌هائیکه علاقمند هستند تحقیقات کافی نموده و پس ازکسب معلومات بیشتری‌به ایسرائل مراجعت نمایند البته‌این‌موضوع تا اندازه‌ای با کمك‌های کشورآمریکا عملی شده است ولی کافی نیست

همچنین‌پیشنهادمی کنم‌فارغ‌التحصیلان قبل از تصدی یعنی دوسال در رشته‌های مربوطه‌تحقیقات وتفحصات عملی نمایند.

بدین ترتیب پس ازپنجسال‌دانشگاه عده کافی مربی‌تحصیل کرده (زن‌ومرد) در اختیار خواهدداشت وبخوبی‌میتواند جبران نقص کادر استادی‌ودانشگاهی فعلی رابنماید.

نوابغ علم وهنر

بقیه از صفحه ۱

وقتی به پروفسورواکسمان که طبق معمول در لابراتوار دانشگاه مشغول کار بوداطلاع دادند که افتخار بدست‌آوردن جایزه نوبل نصیب‌او شده‌است چنین‌اظهار داشت: «این‌عالی‌ترین مرحلهٔ حیات علمی من است که از سال ۱۹۱۵ بامطالعهٔ‌در اطراف دسته ناچیزی‌از میکروارگانیزم‌ها که در خاك مشاهده میشدند آغاز گردید و درسالهای اخیرهمین‌میکروارگانیزم‌ها بزرگترین‌خدمت بعالم‌بشریت‌راعاید کردند می‌بسیار مفتخرم از اینکه توانسته‌ام‌حقیقت این گفته تاریخی را که میگوید «ونجات تو از زمین‌خواهد بود» توجیه نمایم.»

مختصری‌ازشرح‌حال‌واکسمان:

واکسمان که اکنون ۶۴ سال از عمرش میگذرد در «پریلوکا» واقع در «کیف» روسیه متولد شد - پدرش بشغل مسگری روزگارمیگذراند -درسال ۱۹۱۰ یعنی در سن ۲۲ سالگی واکسمان‌بامریکا مهاجرت کرد و درسال ۱۹۱۸ باخذ درجه دکترا از دانشگاه کالیفرنی موفق گردید وازسال ۱۹۳۰ باینطرف کرسی استادی «میکروبیولوژی» را دردانشگاه روجرز در دست دارد.

در سال ۱۹۴۶ واکسمان موفق بکشف استرپتومیسین گردید و حقوقی‌را که از بابت این اکتشاف نصیب او شد صرف تاسیس یك موسسه میکروبیولوژی یك‌میلیون دولاری‌در دانشگاهی که‌تدریس مینمود کرد. مشارالیه اظهار داشته است که در آمد جایزه‌فعلی را که‌درحدود۱۲ هزار لیره استرلینك خواهدبود، در راه پیشرفت تحقیقات‌و تتبعات علمی مصرف خواهدنمود.

واکسمان بعلت‌خدمات‌شایسته‌ای که بعالم بشریت‌نموده‌است شهرت جهانی‌یافته و درسال ۱۹۵۰ هنگامیکه باروپامسافرت نمود عده‌ای از کشورهای اروپائی بپاس خدماتش مدالهای طلاو نقره بوی اعطاء کردند.

دکتر واکسمان نسبت بامور مربوط به‌یهودیان علاقه شدیدی از خود ابراز میدارد. زبانهای عبری و «ایدیش»را به خوبی می نویسدوتکلم میکند. نامبرده‌یکی از اعضاء«انجمن‌تاریخی‌یهودیان» «کمیته سیصدساله یهودیان» و «کمیته مشاوره دانشگاه براندیس» و سایر موسسات‌فرهنگی میباشد.

در سال ۱۹۳۸ بنا بدعوت مقامات فلسطین‌و بمنظورمشاوره‌درمسائل کشاورزی بآن‌کشور مسافرت نمود. سال گذشته به ایسرائل رفت و با رئیس جمهور فقید، دکتر وایزمن،راجع‌به‌تاسیس یك‌لابراتوار میکروبیولوژی‌در ایسرائل‌نظیرلابراتوار دانشگاه روجرز بمذاکره‌پرداخت و بوی پیشنهاد شدکه در دانشگاه عبری‌یك کرسی «میکروبیولوژی» بنام او افتتاح‌شود.

اخیراً از طرف «سازمان بهداشت جهانی» تلگراف تبریکی‌باین مضمون جهت پرفسورواکسمان فرستاده‌شد:

«ما افتخارداریم‌مدعی شویم که‌جناب عالی یکی ازهمکاران عالیقدر این‌سازمان بوده و نظریات مشورتی شما در زمینهٔ «انتی‌بیوتیك‌ها» برای ما بسیار ارزش داشته‌است»

نموداری‌ازپیشرفت‌دانشگاه عبری

درآمد دانشگاه

سال۲۶-۱۹۲۵	۳۵٫۴۰۰	لیره
«۳۹-۱۹۳۸ (قبل ازجنك	۱۲۳٫۴۰۰	«
« ۵۱-۱۹۵۰	۱٫۱۶۵٫۰۰۰	«
« ۵۲-۱۹۵۱	۲٫۵۰۰٫۰۰۰	«

تعداد دانشجویان

سال۲۶-۱۹۲۵	۱۶۴	نفر
«۳۹-۱۹۳۸	۸۲۰	«
« ۵۲-۱۹۵۱	۲۵۰۰	«
« ۵۳-۱۹۵۲ (سال تحصیلی جاری)	۳۰۰۰	«

هریك ازاین‌ستون
» قرار داده شده
نورافکنهای قوی
وت کرده بودند و
ة افسری — که‌هر
تعویض می‌شدند -
ده‌دار نگهبانی بودند
از ظهر روزیکشنبه
ه برای ادای‌احترام
وارد صحن حیاط
رسه وایزمن‌سپس
نمایندگان مجلس
س جمهور گذشته و
نفر از اهالی کشور
ی و اعراب بدوی
ام نقاط‌کشور جوان
ت» آمده بودند تا
نسبت برئیس‌جمهور
انظم وترتیب‌خاصی
ردند.
حن باغ و عبور از
اعات شب ادامه
نه شنبه متجاوز از
ار نفر در رخوووت
ین را نسبت برئیس

«رخوووت» صد ها
احترام صف بسته و
رها نفرازایسرائیلیان
ست-معبروت‌ودهکده
رهبر ملت سرازیر
کلیه افراد نیروهای
ای آن عده که‌وظائف
مرخصی داده شده‌بود
رئیس عالی‌قدرکشور
احترام نمایند. درکلیه
روز» که بمناسبت در
طرف رئیس کل ستاد
ن صادر شده و متضمن
شان رئیس جمهور فقید
ی ارتشی قرائت گردید

رابر جنازهٔ رئیس

فوق‌العاده
گذشت-بیانات

مردی که در تمام دوران
ل حتی برای یك دقیقه هم

درارگان وفداری‌او نسبت بملتش کوچك ترین‌تزلزل‌وفتوری‌حاصل‌نگردیده بودمراتب احترام خویش بجاآورد.

«بگین» رهبر حزب حروت پهلوی «ویلنر» نماینده حزب کمونیست نشسته بودودرمقابل، درصندلیهای جلونمایندگان حزب مپای اعضای خانواده رئیس جمهور قرار داشتند.

صندلی مخصوص رئیس جمهور که هیچگاه وایزمن فقید روی آن جلوس نکرد درصدرمجلس جای داشت وباپارچه سیاه پوشانده شده بود

درصف مقدم مجلس رهبران آژانس یهود — بانوان وزراء کابینه و صاحب منصبان ارشد دولت و در عقب آنها نمایندگان موسسات ملی جای گرفته بودند.

همینکه رئیس مجلس آقای یوسف اشپرینزاك، رسما درگذشت رئیس‌جمهور را اعلام کرد کلیه نمایندگان وحضار بعلامت احترام بپا خاستند و وزراء کابینه بدور میز مخصوص خود که در وسط مجلس قرارداشت باسر های خمیده حلقه زدند ودرحالیکه رئیس‌مجلس بذکرمحامد وجانفشانی های رهبر فقید می‌پرداخت، حضار بگریه درآمدند. سپس نخست‌وزیر بدون اعلام قبلی بطرف تریبون رفت وبا صدائی گرفته از مصیبت جانگزای در گذشت دکتر وایزمن سخن گفت ومجلس تا دوشنبه بعد تعطیل گردید

تجلیل بنگوریون ازوایزمن در مجلس

«در صحیفه افتخار جاویدان ملت عبری؛ نام دکتر وایزمن در ردیف نام پدران اولیه (ابراهیم و اسحق ویعقوب) قضات - انبیاء - سلاطین وآنها که طی ۴۰۰۰ سال گذشته تارو پود تاریخ حیات ما را رشته‌اند ثبت خواهد شد. دکتر وایزمن دو تاج افتخار بر سر داشت یکی تاج سیاستمداری ودیگری‌تاج علم ودانش — وایزمن رئیس ملت‌ورهبر دانش بود.

وی بزرگترین مرد نسل معاصرخود بود - بالاتر ازاینها وایزمن برای سالیان دراز عالیترین مظهر و سمبل عقیدتی (ایدئولوژیکی) و عملی ملت یهود بود»

تجلیل اشپرینزاك رئیس مجلس از وایزمن

«ملت وایزمن‌را میشناخت. بااوبود و اورا دوست میداشت زیرا وایزمن رئیس جمهور ملت،مردملت و فرزند خلفی بود که برادرانش را می‌شناخت — او با تمام طبقات ملت نزدیك و نزد همه عزیز و گرامی بود.»

* * *

اجرای مراسم مذهبی در کوه «صیون»

بعد از ظهر دوشنبه بر فراز کوه «صیون»، آنجا که عده دیگری ازنام آوران یهود، آرام گرفته‌اند، مراسم مذهبی بعمل آمد ومجلس تذکرمخصوصی نیز در «اطاق رئیس‌جمهور» که درروز هفتاد وپنجمین سال تولد وایزمن افتتاح شده بود برپا گردید. توراتی را که وایزمن در مراسم افتتاح «اطاق رئیس جمهور» هدیه کرده‌بود باپرده مخصوص که از «موتول» زادگاه وایزمن آورده شده بودپوشانده بودند

درتمام روز پیامهای تسلیت ازطرف روسای کشور ها ودولت های خارجی به تل آویو و «رخووت» می رسید در حالی که روسای نمایندگی های سیاسی مقیم ایسرائل برای ابراز مراتب تسلیت به‌وزارت امور خارجه می‌رفتند.

اعراب و «دروزیها» ازسراسرناحیه «گالیله» به حیفا آمده بودند تا دفاتر یادبود را در اداره فرمانداری امضاء کنند.

بقیه در صفحه۶

اخبار اسرائیل

بقیه ازصفحه ۱

شد.

سود متعلقه به قرضه جدید از قرار چهاردرصد ومیزان قرضه برحسب ارزش اموال متفاوت خواهد بود. بدین معنی اموالی که تاده‌هزار لیره‌اسرائیلی ارزش دارد شش درصد واموالی که ارزش آن پنجاه هزار لیره اسرائیلی یابیشتر باشد دوازده درصدآن باید بعنوان قرضه بدولت پرداخت‌شود

صاحبان اموال می‌توانند بجای قرضه مالیات بپردازند.

۶میلیون دولار قرضه

اورشلیم ـ مؤسسه «قرن قیمت» یك قرضه شش میلیون دولاری از بانك امریکا دریافت کرد.

تهیه خانه جهت مهاجرین

اورشلیم ـ کابینه اسرائیل یك پروژه ۵۰ میلیون لیره اسرائیلی را برای تهیه مسکن جهت مهاجرین تصویب نمود. بموجب این طرح برای ۳۵ هزار خانواده که اکنون در «معبروت» (خانه های موقتی) زندگی می کنند، خانه های دائمی ساخته خواهدشد.

تا ماه دسامبر آینده دولت امیدوار است که بتواند ۸هزار خانواده‌را که در چادر هازندگی می کنند به‌خانه های فلزی انتقال‌دهد.

زندان بدون میله‌های آهنی

اورشلیم ـ دوهفته قبل نخستین زندان بدون میله های آهنی بوسیله رئیس شهربانی درشهر رمله افتتاح گردید ـ این زندان که گنجایش ۱۴۰ نفرزندانی راخواهدداشت طبق مدرن‌ترین اصول زندانهای کشورهای مترقی ساخته‌شده است.

مهاجرین یوگوسلاوی

حیفا ـ هفته گذشته نخستین دسته مهاجرین یوگوسلاوی پس ازچندین ماه‌وارد بندر حیفا گردید این دسته که‌شامل ۸۰ نفر می باشند اغلب اشخاص بالغ‌وصنعتگر هستند. مهاجرین روش آزادی خواهانه مقامات یوگوسلاوی را ستوده واظهار داشتند که هیچگونه مضیقه‌ای‌درراه‌مهاجرت آنها فراهم نکردند و بآنها اجازه دادند که کلیه اموال شخصی خودرا غیرازپول با خود ببرند

تشویق جهانگردان

اورشلیم ـ بمنظور تشویق ورود عده بیشتری ازجهانگردان بکشوراسرائیل مقررات جدیدی از لحاظ نرخ تسعیر ارز مورد اجراء گذاشته شده‌است.

بموجب این مقررات جهانگردان و ماموربن سیاسی کشورهای‌خارجی درمقابل یك دولار امریکائی یك‌لیره اسرائیلی دریافت خواهندداشت.

قبلا نرخ تسعیر برای جهانگردان‌در مقابل هر لیره اسرائیلی ۱٫۴۰ دولار بود.

درنتیجه این نرخ‌جدید، تخفیفی که قبلادرموقع خرید کالاجهت‌جهانگردان منظور میگردید از بین خواهد رفت ولی هنوز امتیازاتی از لحاظ تهیه جا در مهمانخانه‌ها و تهیه هدایا بدون بروانه مخصوص برای آنها برقرار می‌باشد

کشتی‌رانی بین اسرائیل‌وامریکا

تل‌آویو ـ کمپانی کشتی‌رانی «جاجز» که‌اوایل‌سال‌جاری بکمك دولت اسرائیل تاسیس گردید

عنقریب یك سرویس کشتی‌رانی بین اسرائیل وامریکا دائر خواهدکرد

این سرویس‌روز پنجم دسامبرآینده بوسیله‌نخستین کشتی ده‌هزارتنی موسوم به «بن‌نون» که ساخت دانمارك می‌باشد شروع خواهدشد

کشتی «بن‌نون» ازکپنهاك حرکت کرده وقبل از عزیمت بایسرائیل از بنادر کشورهای اروپائی بازدید نموده و بعداً به‌کوبا ونیواورلئان خواهدرفت درصفحه ۶

اخبار یهودیان جهان

پیروزی ۱۲ نفر نمایندهٔ یهودی در انتخابات امریکا

درانتخابات عمومی امریکا که روز چهارم نوامبر انجام گرفت ۱۲ نفر یهودی بنمایندگی کنگره آمریکا انتخاب‌شدند ـ ۱۱ تن ازاین عده وابسته بحزب دموکرات‌و یکنفر عضو حزب جمهوریخواه می‌باشد.

درتاریخ انتخابات‌امریکا این عددبی‌سابقه می‌باشد. درکنگره قبلی تعداد نمایندگان یهودی ۱۰ نفر بودکه هر ۱۰ نفر این‌بار هم انتخاب شده اند.

درمجلس سنای آمریکا فقط یك سناتوریهودی وجود داردکه عبارت‌است ازسناتور هربرت‌لهمن ـ نامبرده‌درانتخابات سال ۱۹۵۰ از ایالت نیویورك مجددا برای مدت۶سال بنمایندگی‌سنا انتخاب‌شد

محافل یهودی امریکا معتقدند که پیروزی ایزنهاور تغییر عمیقی در وضع عمومی یهودیان امریکاحاصل نخواهدکرد این حقیقت که درانتخابات امسال برخلاف انتخابات گذشته در میزان آراء یهودیان نیویورك نسبت بحزب دموکرات کاهش کلی پیدا شده است موید این معنی است که بسیاری ازیهودیان به‌کاندیداهای حزب جمهوریخواه رای داده‌اند ناظرین امور براین عقیده‌اند که سیاست عمومی آمریکا نسبت بکشوراسرائیل تغییری‌نخواهدکرد.

دراین انتخابات هیچیك ازکاندیداهائی که دارای‌عقایدافراطی انتی سمیتیسم هستند بنمایندگی انتخاب نشدند.

بنای‌یادبودشهید گمنام یهودی

پاریس ـ رئیس جمهوری فرانسه دعوت جامعهٔ یهودیان پاریس را برای شرکت درمراسم تشریفات پرده برداری‌از بنای یادبود شهید گمنام‌یهودی که‌درژانویه آینده‌منعقدخواهدشد پذیرفت‌وزرای کابینه و اعضای کور دیپلماتیك‌وافرادسیویل و نظامی ولیدرهای‌مذهبی ونمایندگان‌جامعه های‌یهودی‌سرتاسرجهان نیزدعوت‌شده‌اند که شرکت‌نمایند

این بنای‌یادبود درمرکز پاریس و رو بروی‌شهرداری ساخته خواهدشدآقای شومان‌وآقای‌فیملین‌نیزدر نظردارند نطقهائی ایراد نمایند

در مراکش هم مشغول جمع آوری وجه برای تکمیل این ساختمان هستند و هم کاتولیکهاوهم‌مسلمانان‌نیزدراین‌امر شرکت نموده‌اند

کمك برای یهودیان شمال افریقا

پاریس ـ درکنفرانس سالیانه‌هیئت مدیره شعبه جوینت امریکا که هفته گذشته درپاریس افتتاح گردید یك برنامه وسیع و دامنه داری برای کمك های اجتماعی سال ۱۹۵۳ تصویب شد. بموجب تصمیمی که در این کنفرانس اتخاذ گردیدمؤسسه‌جوینت‌مبلغ ۲۵٫۴۹۱٫۰۰۰ دولاربجوامع یهودی عمال افریقاکه در وضعیت نامساعدی بسرمی‌برندکمك‌خواهد کرد.

معافیت طلاب علوم دینی از خدمت نظام

بوئنوس آیرس ـ طلاب علوم دینی یهودیان‌در آرژانتین از احضاربخدمت نظام معاف‌خواهند بود ـ این وعده را رئیس جمهور آن‌کشور «پرون» هنگامی که نماینده روحانی جامعه یهودیان، «ربی عمرام بلوم» شرفیاب شده بود به مشارالیه داده بود.

یك جنایتکار آلمانی محکوم بحبس ابد شد

برلن ـ هفته گذشته «هنریخ‌شوتید» آلمانی که درزمان جنك مسئول‌قتل۸ نفر از افراد یهودی در «کنوی» لودز بوده است محکوم بحبس ابد گردید.

یکی‌ازگواهان درداد گاه‌اظهارداشت که بچشم‌خود دیده‌است که هنریخ کودکان خردسال را طناب بگردنشان بسته وآنها را مثل‌بچه گربه ازپنجره عمارات مرتفع بداخل کامیونهائی که‌درخیابان‌بودند پرتاب می کرد.

حزب‌دموکرات مصر و ایسرائیل

حزب جدیدالتاسیس دموکرات‌مصر موافق استقرار روابط‌دوستانه باایسرائیل می‌باشد.

فتحی الرملی رهبرحزب طی‌مقاله‌ای که در روزنامه ارگان خود اخیراً منتشر نموده چنین نوشته است:

«خواه ما دوست داشته باشیم یا نداشته باشیم کشور ایسرائیل امروز یك حقیقت وواقعیت موجود است. بنابر این ما باید بسیاست خصمانه خود نسبت باین کشور خاتمه دهیم»

رهبرحزب دموکرات سپس روش مقاماتی‌را که همیشه مانع استقراروروابط حسنه بین مصرو ایسرائیل بوده اند مورد انتقاد قرار داده است. بقیه‌در صفحه ۵

دانشگاه عبری اورشلیم

بقیه ازصفحه اول

جهان‌خصوصا یهودیان انگلستان و امریکابوجود آمد ـ روزنامه جوئیش کرونیکل بمناسبت بیست‌و پنجمین سال تاسیس این دانشگاه بانتشارسلسله مقالات بصورت «ضمیمه» روزنامه مبادرت نموده که طی آن شخصیت‌های‌وارد و برجسته‌ی هریك، ازقسمتها وجنبه‌های مختلف آنرا مورد بحث قرارداده‌اند.

ما سعی خواهیم کرد که ازاین‌شماره‌هرهفته ترجمهٔ یك‌قسمت‌از این سلسله‌مقالات را بنظر خوانندگان عزیز برسانیم:

اینك قسمت اول که نویسندهٔ آن «پروفسورسامسون رایت» می باشد.

کادراستادی و دانشیاری

دانشگاه عبری‌یکی ازبزرگترین قربانیهای‌جنك‌اعراب و یهود است‌زیرا کلیه ساختمانها ازجمله بیمارستان‌مجلل وعالی و کتابخانه وکتب‌ولوازم‌آن‌اکنون در ناحیه اشغالی کشوراردن می باشد امور مالی دانشگاه نیز بعلت‌لزوم‌احیاءآن از یکطرف‌و ترقی قیمت هاوتورم پول‌از طرف دیگرتا حدی فلج گردیده‌است. اکثر دانشجویان نیز برای چندسال‌در خدمات سربازی بودند ـ باوجود این‌پیش آمدهاو موانع دانشگاه عبری‌نه‌فقط از بین نرفت بلکه برفعالیت‌وتشکیلات خود افزودو بدین‌ترتیب از هرلحاظ دامنه افتخارات خودراتوسعه‌داد

ولی باید تذکر داد که دانشگاه عبری‌هرگز قادر نخواهد بودمجددا با وضع مالی فعلی خود ساختمان های مورد لزوم را بطورشایسته‌ای‌بنا نمایدو انجام اینکارمستلزم آنست که‌ازطرف دولت‌و از محل‌غرامت آلمان‌بودجه لازم‌در اختیار دانشگاه قرار گیرد.

گذشته‌ازمسئله ساختمان،دانشگاه از لحاظ‌کادر استادبخصوص‌استادان علوم و طب سخت در مضیقه می باشد و تاکنون مساعی زیاددر این زمینه‌مبذول‌داشته‌است تا بتواند عدهٔ لازم علمای‌مورد نیازرا از خارج استخدام نمایدولی تمام این‌مساعی فعلا بلانتیجه‌مانده‌است‌ودلائل عدم‌موفقیت این امرنیز واضح است اولا برای اینکه بتوان یك استادرا تشویق‌نمود که‌ازشهرت وشغل خود صرف نظر نموده‌وبه اورشلیم مسافرت نمایدبایستی‌وسائل‌تشویق‌اوتامین گردیده‌ودرثانی حقوق‌مکفی‌ومنزل‌ومسکن مناسبی برای‌او تهیه شده ووسائل‌تحقیقات علمی برای او مهیا گردد ولی متاسفانه دانشگاه‌عبری از این‌لحاظ نمی‌تواند باموسسات غربی رقابت نماید از طرفی نیز لازم است در مورد حقوق تااندازه‌ای صرفه‌جوئی نمود ـ امروز نخست وزیرایسرائیل فقط سالی ۳۰۰۰ لیره ایسرائیلی دریافت می‌داردو وزرای او مبالغ کمتری واین‌ارقام حد اکثرحقوقی است که موسسات‌ملی بخصوص آنهائیکه می‌خواهند از کمك دولتی نیزاستفاده نمایند می‌توانندبپردازند مگر دروردیکه مجبور به پرداخت مبلغ بیشتری باشند اخیرا از طرف دانشگاه‌عبری‌برای کرسی فیزیولوژی (علم وظائف‌الاعضاء)و دارو سازی آگهی استخدام دونفر استاد در روزنامه‌های انگلستان منتشر گردید و حقوق سالیانه آنها ۲۶۰۰ لیره ایسرائیلی تعیین شده‌بود واین‌مبلغ‌ازنظردولت کاملا مکفی وسخاوتمندانه بود ـ بادرنظر گرفتن قدرت خرید پول‌اسرائیل این مبلغ‌معادل ۷۵۰ وحداکثر ۱۰۰۰ لیره انگلیسی می باشد درصورتیکه حقوق‌چنین پستهائی در دانشگاههای انگلستان درحدود ۱۵۰۰ لیره انگلیسی است.

استعداد مالی دانشگاه

البته کاملاصحیح وبجاست که‌دانشگاه حد اکثر مساعی خویش را برای‌پیشرفت امور خودبکار برد ولی نمیتوان‌دانشگاه عبری رادر ظرف ۲۰ سال‌بامبالغی که‌در اختیارداشته بپایه دانشگاه «هاروارد» یا «کمبریج» رسانید ـ بارها شنیده ام که گفته اندکه‌دانشگاه‌عبری بایدبه‌مرکز تحقیقات علمی بیشتری گرددیا تعطیل شودولی‌من شخصا بااین نظریه مخالف هستم دانشگاه بایدباتعلیم دانشجویان‌خوددر دانشکده‌های مختلف بمیزانیکه بتوانند پستهای‌بامسئولیت در کشور بعهده‌بگیرند به ایسرائیل‌خدمت نماید وچون فعلا ازنظرمالی‌قادر باستخدام استادان کافی‌ازخارج نمیباشدباید به‌افراد وشخصیت های‌کشورخود اکتفا نمایند و برای تبعیت از این‌روش وطبیعیکه بدین وسیله ممکن است‌این نظریه راعملی‌نمود پیشنهاداتی بشرح‌زیرمی نمایم:

ـ درمواردیکه‌ممکن است کرسی هابایه بوسیله استادان‌ودانشیاران‌موجود اشغال گرددومزیتی که‌این افرادبردیگران‌دارند این است که‌آنهابزبان عبری‌صحبت‌میکنند وبااحتیاجات داخلی بیشتر آشنا هستند وبثبوت رسانیده‌اند که‌بهتر میتوانند‌اداره امور یك‌قسمتی راباوجود مشکلات‌فراوان عهده‌دار شوند ضمنابایستی افراد تحصیل کرده که هنوز اطلاعات آنها‌کامل نیست به کشورهای‌خارج‌اعزام شوند تا در رشته‌هائیکه علاقمند هستند تحقیقات‌کافی نموده و پس ازکسب معلومات بیشتری‌به ایسرائیل مراجعت نمایند البته‌این‌موضوع تا اندازه‌ای با کمك‌های کشورآمریکا عملی شده است ولی کافی‌نیست

همچنین‌پیشنهادمی کنم‌فارغ‌التحصیلان قبل از تصدی یعنی دوسال در رشته‌های مربوطه‌تحقیقات وتفحصات عالی‌نمایند.

بدین ترتیب پس از پنجسال‌دانشگاه عده کافی مربی‌تحصیل‌کرده (زن‌ومرد) در اختیار خواهدداشت وبخوبی‌میتوانند جبران نقص‌کادر استادی‌ودانشگاهی فعلی رابنماید.

نمودارى از پیشرفت دانشگاه عبرى

درآمد دانشگاه

سال ۲۶-۱۹۲۵	۳۵٫۴۰۰	لیره
» ۳۹-۱۹۳۸ (قبل ازجنك)	۱۲۳٫۴۰۰	»
» ۵۱-۱۹۵۰	۱٫۱۶۵٫۰۰۰	»
» ۵۲-۱۹۵۱	۲٫۵۰۰٫۰۰۰	»

تعداد دانشجویان

سال ۲۶-۱۹۲۵	۱۶۴	نفر
» ۳۹-۱۹۳۸	۸۲۰	»
» ۵۲-۱۹۵۱	۲۵۰۰	»
» ۵۳-۱۹۵۲ (سال تحصیلی جاری)	۳۰۰۰	»

فوابغ علم وهنر

بقیه از صفحه ۱

وقتی به پروفسورواکسمان که طبق معمول در لابراتوار دانشگاه مشغول کار بوداطلاع دادند که افتخاربدست‌آوردن جایزه نوبل نصیب‌او شده‌است چنین‌اظهار داشت: «این‌عالی‌ترین مرحلهٔ حیات علمی من است که از سال ۱۹۱۵ بامطالعه‌در اطراف دسته ناچیزی‌از میکروارگانیزم‌ها که در خاك مشاهده میشدند آغاز گردید و درسالهای اخیرهمین‌میکروارگانیزم‌ها بزرگترین‌خدمت‌بعالم‌بشریت‌راعایدکردند من بسیار مفتخرم از اینکه توانسته‌ام‌حقیقت این گفته تاریخی را که میگوید «ونجات تو از زمین‌خواهد بود» توجیه نمایم.»

مختصری‌ازشرح‌حال‌واکسمان:

واکسمان که اکنون ۶۴ سال از عمرش میگذرد در «پریلوکا» واقع در «کیف» روسیه متولد شد ـ پدرش بشغل مسگری روزگارمیگذراند ـ درسال ۱۹۱۰ یعنی در سن ۲۲ سالگی واکسمان‌بامریکا مهاجرت کرد و درسال ۱۹۱۸ باخذ درجه دکترا از دانشگاه کالیفرنی موفق گردید وازسال ۱۹۳۰ باینطرف کرسی استادی «میکروبیولوژی» را دردانشگاه روجرز در دست دارد.

در سال ۱۹۴۶ واکسمان موفق بکشف استرپتومیسین گردید و حقوقی‌را که از بابت این اکتشاف نصیب او شد صرف تاسیس یك موسسه میکروبیولوژی یك‌میلیون دولاری‌در دانشگاهی که‌تدریس مینمود کرد. مشارالیه اظهار داشته است که در آمد جایزه‌نعلی را که‌درحدود ۱۲ هزار لیره استرلینك خواهدبود، در راه پیشرفت تحقیقات‌و تتبعات علمی مصرف خواهدنمود.

واکسمان بملت‌خدمات‌شایسته‌ای که بعالم بشریت‌نموده‌است شهرت جهانی‌یافته و درسال ۱۹۵۰ هنگامیکه باروپامسافرت نمود عده‌ای از کشورهای اروپائی بپاس خدماتش مدالهای طلاو نقرهٔ بوی اعطام کردند.

دکتر واکسمان نسبت بامور مربوط به‌یهودیان علاقه شدیدی از خود ابراز میدارد. زبانهای عبری و «ایدیش» را به خوبی می نویسدوتکلم میکند. نامبرده‌یکی از اعضاء «انجمن‌تاریخی‌یهودیان» «کمیته سیصدساله یهودیان» و «کمیته مشاوره دانشگاه براندیس» و سایر موسسات‌فرهنگی میباشد.

در سال ۱۹۳۸ بنا بدعوت مقامات فلسطین‌و بمنظورمشاوره‌درمسائل کشاورزی بآن‌کشور مسافرت نمود. سال گذشته به ایسرائیل رفت و با رئیس جمهور فقید، دکتر وایزمن، راجع به‌تاسیس یك‌لابراتور میکروبیولوژی‌در ایسرائیل نظیرلابراتوار دانشگاه روجرز بمذاکره‌پرداخت و بوی پیشنهاد شدکه در دانشگاه عبری‌یك کرسی «میکروبیولوژی» بنام او افتتاح‌شود.

اخیراً از طرف «سازمان بهداشت جهانی» تلگراف تبریکی‌باین مضمون جهت پرفسورواکسمان فرستاده‌شد:

«ما افتخارداریم‌مدعی شویم که‌جناب عالی یکی ازهمکاران عالیقدر این‌سازمان بوده و نظریات مشورتی شما در زمینهٔ «انتی‌بیوتیك‌ها» برای ما بسیار ارزش داشته‌است»

متن بیانات دکتر حیثم

بقیه از صفحه اول

«دکتر وایزمن» در کمیته سیاسی سازمان ملل متحد (سال ۱۹۴۷) نطق تاریخی معروف خود را ایراد میکند

صدور «اعلامیه بالفور» و الحاقش به تحت الحمایگی وارد مذاکره گردیدند - از آن تاریخ تاکنون من در مرکز تحولات گوناگونی قرار گرفتم که ملت یهود برای وصول بهدف خود یعنی تاسیس کانون ملی با آنها مواجه بود - البته ملت یهود برای صدور اعلامیه بالفور منتهای تشکر را از دولت انگلیس دارد ولی این حقشناسی نباید منجر باین شود که روابط فیمابین بطور اسف انگیزی تیره گردد و ما امیدواریم اقدامات بین المللی بزودی چنان باشد که روابط ما با بریتانیای کبیر ببهترین وجهی اصلاح گردد.

ادارهٔ تحت الحمایگی هیچگونه مزیت استثنائی برای یهود قائل نشد بلکه بر عکس سعی میکرد که وضعیت آنهارا با وضعیت سایر اقلیت ها مساوی سازد گر به یهودیان فرصت داده میشد که جامعهٔ جدیدی روی عقاید ورسوم خودشان بوجود آورند آیا غیر از فلسطین سرزمین دیگری در دنیا ممکن بود برای اینکار مناسب باشد؟ فلسطین در تاریخ یهود مهمترین نقطه را اشغال کرده... اینجا مهد و کانون روح یهودی است - ادارهٔ تحت الحمایگی یهودیان را بعنوان مردمی تلقی میکرد که حق به خاک اجدادی خود دارند ولی نمیخواست بآنها اجازه دهد که در همین سر زمین «کشور یهود» را بوجود آورند.

آنچه را که نمایندگان محترم سازمان ملل متفق در فلسطین مشاهده کردند کاملا موید این نظر است که اگر بملت یهود فرصت داده شود خواهد توانست دستگاهی بوجود آورد که نه تنها برای خودش بلکه برای جهان مفید و با ارزش باشد.

نهضت صیونیسم و آژانس یهود با ادارهٔ تحت الحمایگی تا چندین سال همکاری طولانی مشکلی نبودند. ومن امیدوار بودم که با وجود تمام آن اشکالات معهذا همین همکاری تا چندین سال دیگر ادامه داشته باشد ولی نظر به تعدیات ناهنجار ادارهٔ تحت الحمایگی انگلیس نهضت صیونیسم نتوانست دیگر با آن همکاری نماید زیرا ما نمی توانستیم با دست خود وسائل اضمحلال خود را فراهم آوریم وروی این اصل اختلافات شدید وتلخی بین ما وآن اداره بوجود آمد و ازهمه بدتر موضوع کتاب سفید سال ۱۹۳۹ بود که کار را بجا های باریکی کشانید.

کمتر کتابی در تاریخ ملت یهود اینقدر نتایج وخیم وسوئی داشته است - در اعلامیه بالفور تصریح شده بود که وسائل مهاجرت یهود بفلسطین تسهیل شود ولی کتاب سفید دستور میداد که مهاجرت را محدود نموده وبآن خاتمه دهند - اعلامیه مقرر میداشت که استقرار یهود در این سرزمین تشویق شود ولی کتاب سفید آنرا منع وحتی در ۹۵ در صد از خاک مغرب فلسطین ورود یهودیان را محدود میکرد - اعلامیه بالفور اینکشور را بعنوان صحنهٔ اجتماع آزاد یهودیان و پناهگاه حریت آنها تلقی نموده ولی کتاب سفید سعی میکرد ما را یک اقلیت دائمی در یک کشور عربی نموده وهیچگونه حقی برای ما قائل نشود مگر آنچه اعراب ترحما بما اعطاء نمایند.

ادارهٔ تحت الحمایگی روی اصل امید بوجود آمد در حالیکه کتاب سفید ترس و وحشت را جانشین آن نمود.

البته فراموش نشود که کتاب سفید هم قسمتی از سیاست اخلالگرانهٔ عمومی انگلیس در طول مدت قبل از جنگ بود - سیاست سازش در مقابل مسائل بغرنج و پیچیده از نوع همان سیاست سازش با آلمان - سازش با اعراب ولی این سیاست (مخصوصا در مورد آلمان) خیلی ضرر انگلستان تمام شد و از طرف دیگر یهودیان نیز در نتیجه سیاست سازش با اعراب متحمل خسارت شدیدی شدند ولی بدترین تاثیر این سیاست آن بود که هیچگاه تکلیف هیچکس را روشن نمی کرد.

همین بلاتکلیفی و همین تخلف صریح از یک وعدهٔ روشن و یک وظیفهٔ قانونی است که شدید ترین سوانح را در تاریخ حیات ملت ما بوجود آورده است - شش میلیون از افراد یهودی در این میان کشته وشهید شدند که از تمام کشتارها وقتل عام هائی که تاکنون متحمل گردیده ایم شدید تر بوده وتاریخ نظیرش را بخاطر ندارد.

هروقت که کشور جدیدی در اروپا میرفت تا تحت سلطهٔ گشتاپو قرار گیرد ما تقاضا می کردیم که دروازه های کانون ملی را برای نجات حد اکثر ممکن برادران ما باز بگذارند تا شاید بتوانیم آنها را از خطر اطاقهای گاز نجات دهیم ولی التماس های ما با گوشهای کر سیاستمداران انگلیسی مواجه میشد - چنین بنظر می رسید که کتاب سفید برای آنها مقدستر از زندگانی افراد بیگناه محسوب می شود - گاهی بما می گفتند «باید شما از فلسطین صرفنظر نمائید تا حقوق ملتی که هفت کشور پهناور ووسیع وآزاد ولم یزرع در دست دارند و یک میلیون میل مربع مساحت آنها است محفوظ بماند» ودر سایر مواقع بما اظهار میداشتند: «اگر پناهندگان شما وارد فلسطین شوند امنیت نظامی این کشور در ایام جنگ بمخاطره خواهد افتاد»

البته بنظر آنها آسانتر بود که یهودیان اروپا را بمرگ حتمی محکوم نمایند تا این که راه حل صحیحی برای این اشکالات پیدا کنند ... ولی در نتیجهٔ کلیهٔ این تضییقات یهودیان این کشور هم دست روی دست ننشسته بلکه حوادثی نظیر «شترو ما» و «پاتریا» و «موریتیوس» را بوجود آوردند. مامدت مدیدی زیر بار فرمانفرمائی بوده ایم وحالا حقی بآزادی داریم همانطور که ملت ماوراء اردن حق بآزادی دارد و فقط یک میهن و کشور مستقلی است که می تواند احتیاج آزادی مارا تامین نماید.

همهٔ احزاب از این کشش واصطکاک ها خسته شده ودرصدد جستجوی یک راه حلی هستند برای اینکه روابط صحیحی فیمابین برقرار شود - من اطمینان دارم که «تقسیم فلسطین» با وجود اشکالاتی که دارد وبا وجود قربانی های زیادی که در راه حصول آن باید داد معهذا آخرین راه حل این قضیه خواهد بود زیرا بما فرصت خواهد داد که عملیات آبادانی وعمرانی خود را در صلح وصفا ادامه دهیم وباعراب هم اطمینان خواهد داد که ما هیچوقت بحقوق ایشان وبخاک ایشان تجاوز نخواهیم نمود اگر ما با اعراب مناسبات متقابله داشته باشیم بهتر خواهیم توانست با ایشان بکنار آئیم.

ما ملت کوچکی هستیم که در نتیجه قتل عامهای بی رحمانه میلیونها از بهترین فرزندان و دختران خودرا از دست داده ایم وچشم خودرا بنظریات شما نمایندگان ملل بزرگ دنیا دوخته ایم که با ملت ما با دیده حسن تفاهم وهمراهی و کمک بنگرید و تصمیم نهائی ای در این زمینه بگیرید که صلح و صفای ملل این کشور تامین گردد ودر قلوب مجروح افراد ملت ستمدیدهٔ ما روزنهٔ امید و اطمینان روشنی پیدا شود.

با استرداد حق مظلوم وستمدیده و با در نظر گرفتن اصول حق و عدالتی که باید بین کلیه ملل موجود باشد شما خواهید توانست ملت ما را از این مصائب غم انگیزش رهائی بخشید واحترام وعظمت قانون بین المللی را هرچه بیشتر بالا ببرید.

دنیا نسبت به ملت

درسازمان ملل متحد

طبق درخواست آقای پیرسن، رئیس سازمان ملل متحد، جلسه مجمع عمومی سازمان روز سه شنبه با اعلام یکدقیقه سکوت باحترام مرحوم وایزمن تشکیل گردید.

رئیس سازمان پس از اینکه از اعضاء تقاضا کرد برخیزند، درمقام تجلیل شخصیت وایزمن از هیئت نمایندگی ایسرائل درخواست نمود که «مراتب همدردی سازمان را به مناسبت درگذشت این بشردوست - عالم و سیاستمدار بزرگ» به دولت ایسرائل و خانواده وایزمن ابلاغ نمایند.

هیئت های نمایندگی کشورهای عربی که قبلا جریان باطلاع آنها رسانده شده بود از حضور در جلسه مجمع عمومی تا پایان انجام تشریفات خودداری کردند.

هیئت نمایندگی ایسرائل اعلام کرده بود که اعضاء آن در هیچیک از جلسات سازمان در روز سه شنبه صبح، (همان موقع که در ایسرائل مراسم تشییع جنازه بعمل می آمد) شرکت نخواهد کرد.

در کمیته سیاسی سازمان آقای کارلوس مونیتز نماینده برزیل ورئیس کمیته مراتب همدردی وتاسف کمیته سیاسی را با دولت وملت ایسرائل اعلام نمود.

درروز تشییع جنازه پرچم مخصوص سازمان ملل متحد نیم افراشته گردید و پرچمهای ۶۰ عضو سازمان که در مواقع عادی تشکیل جلسه در دو طرف پرچم سازمان قرار میگیرند ظاهر نشدند.

روز چهارشنبه آقای «ابا-ابن» نماینده دولت ایسرائل در سازمان ملل از اینکه مجمع عمومی با اعلام «سکوت» مراتب احترام خود را نسبت بوایزمن فقید ابراز داشته است تشکر کرد.

پروفسور البرت اینشتین - «حیثم وایزمن همه نیروی خود را وقف ملتش کرد - او زنده ماند تا تحقق آرزوهایش را بچشم به بیند»

تریگولی - (دبیر کل سابق سازمان ملل متحد) - «نام وایزمن بعنوان سیاستمدارای که شهامتش نادر و آرزوهایش خارق العاده بود تا ابد با احترام عمیق یاد خواهد شد. نمونه زندگی او برای همهٔ کسانی که بخاطر دنیای بهتری مبارزه می کنند یک منبع الهام می باشد»

ترومن - (رئیس جمهور فعلی امریکا) «بشریت رهبر قابلی را از دست داد. وفاداری وفداکاری وایزمن بمنظور تاسیس خانه ملی برای قوم یهود چه قبل از تحقق این آرزو وچه پس از آن که رهبری این کشور جدید التاسیس را بعهده داشت، احترام وسپاسگزاری ملیونها نفر را بسوی او جلب نمود. وایزمن مرد دانش بود و من افتخار داشتم که اورا میشناختم»

الیزابت ملکه انگلستان - (در پیامی بعنوان رئیس مجلس ایسرائل) - «با کمال تاسف خبر فوت رئیس جمهور وایزمن را که تمام عمر را خود اینچنین صادقانه و صمیمانه وقف پیشرفت وبهبود وضع ملتش نمود. دریافت کردم متمنی است مراتب تاثر عمیق مرا به خانواده آن مرحوم ابلاغ نمائید»

ایزنهاور - «جمهوری جدید ایسرائل تحت رهبری درخشان او برای مردم زجر دیده بسیاری از کشورها بصورت بهشتی درآمد. من خود را در سوگواری درگذشت او با کلیه امریکائیان وتمام مردم با حسن نیت در همه جهان سهیم و شریک میدانم»

چرچیل - (در پیامی بعنوان نخست وزیر ایسرائل - بنگوریون) - «از وصول خبر مرگ پروفسور حیثم وایزمن، دوست قدیمی خود بسیار متاسف شدم. دنیا یک شخصیت برجسته و ایسرائل فرزند خلفی را از دست داده است - موجب تشکر من خواهد بود که مراتب تأثر عمیق مرا به بانو وایزمن اطلاع دهید»

سخنگوی وزارت خارجه فرانسه «ملت فرانسه خود را در غم واندوه عمیق ملت ایسرائل بمناسبت درگذشت چنین شخصیت بزرگی شریک میداند»

رئیس جمهوری ایتالیا - «خبر تاثر انگیز مرگ رئیس جمهور بزرگ ایسرائل دکتر وایزمن، بطور عمیقی ملت ایتالیا را تحت تأثیر قرار داده است - ملت ایتالیا و اینجانب خود را در عزای ملت ایسرائل سهیم میدانیم»

ملکه ژولیانا - (هلند) ملکه پیام تسلیت آمیزی برای قائم مقام ریاست جمهوری اشپرینزاک ارسال نمود.

رئیس مجلس هلند - (در مجلس شورا) - «این عالم بزرگ و سیاستمدار خردمند، با حس پیش بینی غریبی که داشت الهام دهندهٔ صیونیست و در عین حال مدیر خارق العاده برای این نهضت بود.»

نخست وزیر استرالیا - (در پیامی بعنوان دولت ایسرائل) - در زندگی سیاسی خود که سرانجام به استقرار کشور ایسرائل منجر گردید دکتر وایزمن قسمت عمده ای از وقت خود را صرف تحقیق وتتبع در جهان علم و دانش کرد که نتیجه آن بنفع عالم بشریت بود»

دکتر اوات - (رئیس سابق مجمع عمومی سازمان ملل متحد ورهبر حزب کارگر استرالیا) - «رهبر باشهامت والهام دهنده ای که عمر خود را وقف دموکراسی وعدالت کرد. وایزمن در تاریخ معاصر مقام درخشانی احراز کرده است.»

در بین شخصیت های دیگر که از فوت پروفسور وایزمن اظهار تاسف کرده ویا پیامهای تسلیت فرستاده بودند نام این اشخاص دیده میشد.

از آلمان «دکتر ادنائر» (صدر اعظم آلمان غربی) و پروفسور ارنست رویتر (شهردار برلن غربی)

از ایرلند «آقای ایکن» وزیر امور خارجه

از زلاند جدید «آقای سیدنی پلاند» - نخست وزیر

از افریقای جنوبی - «دکتر مالان» - نخست وزیر

از کانادا - «شاهزاده نود» ولیعهد، از طرف فردریک پادشاه کشور که بمسافرت خارج رفته بود،

جایزه نوبل و یهودیان

بقیه از صفحه ۱

افتخاری که اینک با اعطای جایزه نوبل بمشارالیه بحد کمال میرسد.

این حقیقت که دکتر واکسمان در همه حال علاقه مفرطی در مسائل وامور مربوط به یهودیان از خود نشان داده است مخصوصا موجب خوشنودی است. یهودیان قرنها است که در علم پزشکی خدمات برجسته و درخشانی انجام داده اند.

موفقیت عده زیادی از پزشکان یهودی در قرن حاضر در بدست آوردن جوائز نوبل خود مؤید سابقه ممتد وافتخار آمیز یهودیان در این زمینه میباشد.

درمیان شخصیت های یهودی برجسته ای که موفق به اخذ جائزه نوبل گشته واکنون از این جهان رخت بربسته اند نام اشخاصی نظیر «پول اهلریخ» و «اتو مئیرهوف» باتلولو خاصی جلوه گری میکنند درحالیکه در بین معاصرین با شخصیتی نظر دکتر «ارنست بوریس خائین» همکار کاشف پنی سیلین (سر الکساندر فلمینگ) که شخص اخیر هم یهودی است مواجه میشویم

«دکتر خائین» نیز مثل چندتن دیگر از ستارگان درخشان این گروه؛ یکی از قربانیان مظالم نازیها بود که مجبور گردید کوشش و فعالیت خود را در راه خدمت بشری در تبعید ادامه دهد.

«دکتر خائین» بانگلستان رفت ودر آنجا بود که در نتیجه تشریک مساعی با یک عده از همکاران انگلیسی، پنی سیلین برای تسکین رنجها وآلام بشری در معرض استفاده عمومی قرار گرفت.

«پروفسور البرت اینشتین» که در رشته فیزیک موفق باخذ جایزه نوبل گردید مشخص ترین نمایندهٔ عده کثیری از علمای عالیقدر و معروف یهودی میباشد که مظالم تبعیض نژادی آنها را از میهنشان وزادگاه اصلیشان پراکنده کرده است.

در رشته های پزشکی - فیزیک شیمی - ادبیات وصلح یعنی رشته هائی که منحصرا جایزه نوبل برای آنها اعطاء میشود شخصیت های یهودی همیشه در بین برندگانی بوده اند که «بزرگترین خدمت را به بشریت» کرده اند

درحقیقت تا کنون ده درصد برندگان جایزه نوبل از شخصیت های یهودی بوده اند واینک باین دسته که موجب مباهات و فخر عالمیان می باشند، دکتر واکسمان امتیاز وافتخار دیگری علاوه میکند

(جوئیش کرونیکل)

بحث تحلیلی «هم وکیل لازم است هم انجمن» بعلت تراکم مطالب بشمارهٔ بعد موکول گردید

دانیال

سه شنبه ها منتشر میشود

صاحب امتیاز ومدیر: یعقوب اوریان

مدیر داخلی: روح اله خالپری

اشتراک ۵۰ شماره ۱۰۰ ریال

« ۲۵ « ۵۰ «

برای ایسرائل با پست هوائی

یکساله ۳٫۵۰ لیره ایسرائلی

چاپخانهٔ تهران

لاله زار گراند هتل

یهودیان دنیا از وایزمن

بقیه از صفحه ۱

مجالس یادبود در بسیاری از مراکز یهودی نشین برپا گردید. رؤسای نمایندگی های سیاسی مقیم واشنگتن برای امضاء دفتر یاد بود بسفارت کبرای ایسرائل رفتند. در یکی از مجالس یادبود شهر نیویورک اعلا گردید. که مؤسسه پزشکی جدید هدس وابسته به دانشگاه عبری که قرار است د «عین قرن» خارج اورشلیم ساخته شو بنام دکتر وایزمن نامیده خواهد شد.

عده ای از رهبران صیونیست برای شر در تشییع جنازه با هواپیما عازم ایسرائ شدند

انگلستان - مجلس تذکری از طر فدراسیون میزراحی روز سه شنبه در لند برپا گردید که در آن راب بزرگ انگلست نماز مخصوص «ال موله رحیم» را قرا کرد. در مجلس یادبود دیگری که روز تشی جنازه بوسیله فدراسیون صیونیست ترتی داده شده بود کارگران وابسته بفدراسی واعضاء «قرن هیسود» وعده زیادی اعضای سازمانهای یهودی شرکت کردند

در برنامه رادیوئی عبری بنگاه س پراکنی انگلستان، پس از اعلام خبر گذشت وایزمن، آقای گلابلدم یکی دوستان نزدیک وایزمن بزبان عبری ر به عظمت مقام رئیس جمهور فقید سخن کرد

راب بزرگ انگلستان در پیام ت آمیز خود بعنوان بانو وایزمن چنین گ بود: «در ایسرائل یک شاهزاده ور چشم از جهان بربسته است که نام بزر را نسلهای آینده با احترام یاد خو کرد»

افریقای جنوبی - نماینـ جامعه یهودیان و فدراسیون صیونی افریقای جنوبی از یهودیان درخواست ک که تمام دکاکین و تجارتخانه های خود ز ظهر روز تشییع جنازه تعطیل نماین

مجلس یادبود مخصوصی نیز کنیسای بزرگ جهانسبورگ منـ گردید و کلیه مجالس سرور و تفر هفتهٔ عزاداری وایزمن موقوف

استرالیا - روزنامه های یهودی ای مخصوصی منتشر کردند - سفـ سرائل مجلس یادبودی روز یـ یت داده بود که در آن نمایندگان یئت های نمایندگی سیاسی در آن ش ده بودند.

نادا - کنگره یهودیان کانا سازمانها و خانواده های یـ اکرد مجالس جشن وسرور را اری وایزمن موقوف نماینـد کنیساها مجالس تذکر م ید.

یس - درزوریخ - ژنو و سا یهودی نشین مجالس یادبود بر طرف دولت فدرال سوئیس ت امور خارجه بسفارت ایسرائل ب تسلیت مردم سوئیس را ا

ه - فدراسیون صیونیست مه یهودیان درخواست کـ اجرای مراسم تشییع جنازه و رائل در خانه های خود ری خصوصی را معمول دارند ستین پیام تسلیت که بسفارت در پاریس رسید، از طرف رانسه، ونسان اوریول ایت تشریفات دیپلماسی لفون مراتب همدردی خ رائل ابراز داشته بود. مجلس یادبودی از طرف مقیم آمستردام در روز چ ه شده بود. مجلس دیگر نبه در شهر لاهه منعقد گ بوسیله هواپیمای مـ بایسرائل فرستاد

یهودیان دنیا از وایزمن

بقیه از صفحه ۱

مجالس یادبود در بسیاری از مراکز یهودی نشین برپا گردید. رؤسای نمایندگی های سیاسی مقیم واشنگتن برای امضاء دفتر یاد بود بسفارت کبرای اسرائیل رفتند. در یکی از مجالس یادبود شهر نیویورک اعلام گردید که مؤسسه پزشکی جدید هدسا وابسته به دانشگاه عبری که قرار است در «عین کرن» خارج اورشلیم ساخته شود بنام دکتر وایزمن نامیده خواهد شد.

عده ای از رهبران صیونیست برای شرکت در تشییع جنازه با هواپیما عازم اسرائیل شدند

انگلستان ــ مجلس تذکری از طرف فدراسیون میز راحی روز سه شنبه در لندن برپا گردید که در آن راب بزرگ انگلستان نماز مخصوص «ال موله رحمیم» را قرائت کرد. در مجلس یادبود دیگری که روز تشییع جنازه بوسیله فدراسیون صیونیست ترتیب داده شده بود کارگران وابسته بفدراسیون و اعضاء «قرن هیسود» و عده زیادی از اعضای سازمانهای یهودی شرکت کردند.

در برنامه رادیوئی عبری بنگاه سخن پراکنی انگلستان، پس از اعلام خبر درگذشت وایزمن، آقای گلابلدم یکی از دوستان نزدیک وایزمن بزبان عبری راجع به عظمت مقام رئیس جمهور فقید سخنرانی کرد

راب بزرگ انگلستان در پیام تسلیت آمیز خود بعنوان بانو وایزمن چنین گفته بود: «در اسرائیل یک شاهزاده و رهبری چشم از جهان بربسته است که نام بزرگش را نسلهای آینده با احترام یاد خواهند کرد»

افریقای جنوبی ــ نمایندگان جامعه یهودیان و فدراسیون صیونیست افریقای جنوبی از یهودیان درخواست کردند که تمام دکاکین و تجارتخانه های خود را بعد از ظهر روز تشییع جنازه تعطیل نمایند.

مجلس یادبود مخصوصی نیز در کنیسای بزرگ جهانسبورگ منعقد گردید و کلیه مجالس سروز و تفریحی در هفتهٔ عزاداری وایزمن موقوف شد.

استرالیا ــ روزنامه های یهودی شماره های مخصوصی منتشر کردند ــ سفارت اسرائیل مجلس یادبودی روز یکشنبه تشکیل داده بود که در آن نمایندگان دولت و هیئت های نمایندگی سیاسی در آن شرکت کرده بودند.

کانادا ــ کنگره یهودیان کانادا از کلیه سازمانها و خانواده های یهودی تقاضا کرد مجالس جشن و سرور را در هفته عزاداری وایزمن موقوف نمایند. در کنیساها مجالس تذکر منعقد گردید.

پاریس ــ در زوریخ ــ ژنو و سایر شهر های یهودی نشین مجالس یادبود برپا شده است. از طرف دولت، فدرال سوئیس، رئیس وزارت امورخارجه بسفارت اسرائیل رفته و ضمن تسلیت مردم سوئیس را ابلاغ نمود.

فرانسه ــ فدراسیون صیونیست فرانسه و جامعه یهودیان درخواست کرد که برای مراسم تشییع جنازه وایزمن در اسرائیل در خانه های خود مراسم عزاداری خصوصی را معمول دارند.

نخستین پیام تسلیت که بسفارت کبرای اسرائیل در پاریس رسید، از طرف رئیس جمهور فرانسه، ونسان اوریول بود که بعد از نهایت تشریفات دیپلماسی شخصا بتلفون مراتب همدردی خود را با اسرائیل ابرازداشته بود.

مجلس یادبودی از طرف جامعه یهود مقیم آمستردام در روز چهارشنبه منعقد گردیده شده بود. مجلس دیگری نیز روز سه شنبه در شهر لاهه منعقد گردید.

سوئد ــ یهودیان سوئد بوسیله هواپیمای مخصوصی بایسرائیل فرستاد

اخبار یهودیان جهان

بقیه از صفحه ۳

تورا تهائی را که مخفی کرده بودند به ایسرائیل می فرستند

وین ــ جامعه یهودیان وین (اطریش) با تصمیم گرفته است ۱۰۷ عدد تورات مقدس (سفر تورا) را که در موقع رژیم نازیها در قبرستان یهودیها پنهان کرده بودند به ایسرائیل بفرستند

سر نوشت یهودیان مجارستان

نیویورک ــ بر اثر ملی کردن مدارس و مؤسسات یهودی و همچنین در نتیجهٔ اقداماتی که یهودیان را از تهیه وسایل زندگی و معیشت محروم نموده است جامعه یهودیان مجارستان بتدریج رو به نابودی می رود.

این اطلاعات در دومین گزارش کنگره جهانی یهود که در نیویورک منتشر شده و مربوط به مطالعات در اطراف تاثیر کشور های کمونیست بر جوامع بزرگ یهودی می باشد درج شده است.

تقاضای یهودیان هندوستان

بمبئی ــ ۵۶ نفر از یهودیان هندوستان که اخیراً بعلت نارضایتی از مشکلات زندگی در اسرائیل به هندوستان مراجعت کرده بودند، نامه ای به عنوان بن گوریون فرستاده و تقاضا کرده اند بآنها اجازه داده شود مجدداً وارد اسرائیل شوند.

یادبود سال «پوگرومهای» ۱۹۳۸

برلن ــ روز یکشنبه گذشته (۹ نوامبر) درست ۱۴ سال تمام از شبی که نازیها یکی از شنیع ترین «پوگرومها» را انجام دادند و در سراسر آلمان کنیساها را آتش زده و آنها را چپاول کردند می گذشت پس از ۱۴ سال در چنین شبی یهودیان برلن اجتماعی ترتیب داده و آقای «هنیس گالینسکی» رئیس جامعه یهودیان، اخطاریه ای خطاب به «قبرکنان مردم آلمان» صادر نموده و در آن متذکر شده بود که اینگونه اعمال وحشیانه دیگر هرگز جلب توجه عمومی را نخواهد کرد. نامبرده اضافه کرد که «رامکه» ژنرال سابق نازیها که اخیرا منتقین را جنایتکاران حقیقی جنگ نامیده بود، در حقیقت سخنگوی «قبرکنان» میباشد

آلمان غربی ــ شورای مرکزی یهودیان آلمان غربی از کلیه جوامع یهودی درسراسر کشور درخواست نموده که طبق سنن مذهبی مجالس تذکر بر پا نمایند

نمایندگان کمیته های عالی منتقین در آلمان، به قنسولگری ایسرائیل در مونیخ رفته و مراتب تسلیت و همدردی خود را ابراز داشتند

تمام مغازه های یهودی در مونیخ روز سه شنبه بعد از ظهر تعطیل گردید.

اروگوئه ــ (آمریکای جنوبی) ــ در پایتخت کشور مجالس تذکر از طرف یهودیان منعقد شد ــ دولت روز سه شنبه را روز عزای ملی اعلام کرد

شیلی ــ (آمریکای جنوبی) ــ جامعهٔ یهودیان شیلی یکهفته عزادار بود ــ کاردار سفارت ایسرائیل طی سخنرانی خود بوسیله رادیوی «سانتیاگو» از دکتر وایزمن تجلیل کرد

آرژانتین ــ (آمریکای جنوبی) روز سه شنبه از طرف دولت روز عزای ملی اعلام گردید ــ نیروی دریائی آرژانتین بوسیله وزیر مختار آنکشور در ایسرائیل، دسته گلی به «رخوودت» فرستاد.

ایتالیا ــ روز سه شنبه روز عزای ملی اعلام گردید و یهودیان در کنیساها اجتماع کردند.

دانیال و نامه های شما

ــ در طی دو هفته اخیر نامه های متعددی از طرف خوانندگان و مشترکین عزیز ما بدفتر روز نامه و اصل گردید که متاسفانه بعلت تراکم مطالب در این شماره بدون جواب آنها موفق نخواهیم شد.

در این مورد مخصوصا از آقایان زیر پوزش طلبیده و پاسخ مطالب ایشان را بشماره بعد موکول می نمائیم

از خرمشهر ــ آقای شالم حیم دیانزاده
از گلپایگان ــ انجمن خیریه کلیمیان
از خرمشهر ــ آقای رفیع زاده
از اهواز ــ آقای گرشونی
از آبادان ــ بانو منیره حکیمی

نمایندگان یهودیان اریتره در کاخ امپراطور حبشه

بطوریکه خوانندگان عزیز اطلاع دارند اخیرا سرزمین اریتره (در مشرق افریقا) بحبشه ملحق گردیده.

(در اریتره تقریباً ۲۰۰۰ نفر یهودی زندگی می کنند) دو هفته پیش امپراطور حبشه هیلاسلاسی باتفاق ملکه و اعضاء خانواده سلطنتی برای نخستین بار یک مسافرت رسمی باین سرزمین کردند

درمیان دستجاتی که از جلو امپراطور رژه رفتند یک دسته از دانش آموزان یهودی جلب توجه می کرد. دانش آموزان شلوار آبی و پیراهن سفید برتن داشتند. علامت ماغن داوید روی کلاه سفید آنها بطرز جالبی دوخته شده بود و روی پیراهنشان علامت رسمی حبشه دیده می شد.

در جلو این گروه پرچمهای ایسرائیل و حبشه در حرکت بود ــ این گروه بوسیله یک جوان ۱۵ ساله بنام عزرئیل کوهن که اخیرا از ایسرائیل وارد اریتره شده بود تعلیم یافته بودند.

یک روز پس از ورود امپراطور به اریتره، نمایندگان جامعه یهودیان از طرف منشی مخصوص امپراطور برای ملاقات مشارالیه بکاخ سلطنتی دعوت شدند هنگام ورود بکاخ نمایندگان از طرف امپراطور مورد استقبال قرار گرفتند. از طرف رئیس هیئت نمایندگان جامعه یهود یک جلد کتاب مقدس بزبان عبری (شامل تورات و کتب انبیاء) که مخصوصا از ایسرائیل آورده شده بود تقدیم امپراطور گردید در این کتاب احکام ده گانه بخط عبری و حروف نقره ای بطرز خاصی منقوش گردیده.

و همچنین دعای مخصوص خانواده سلطنتی بزبان انگلیسی با حروف طلائی چاپ شده بود اسم امپراطور و جامعه یهودیان نیز بطرز جالبی روی جلد منقوش گردیده بود کتاب مقدس در یک جلد مخملی پیچیده شده و در جعبه ای چرمی قرار داشت.

امپراطور هدیه را قبول نموده و اظهار نمود که آنرا جزء گنجینه های سلطنتی نگاه خواهد داشت امپراطور بعد اچنین علاوه کرد: «مردم حبشه رواط حسنه و فراموش نشدنی با یهودیان دارند و ما همیشه از یهودیان در این سرزمین و سراسر حبشه حمایت خواهیم کرد.»

سپس راب بزرگ بزبان عبری برای امپراطور و خانواده سلطنتی دعا خواند

روز دیگر نمایندگان جامعه یهودیان مجددا بکاخ امپراطور دعوت شدند، امپراطور به نمایندگان خوش آمد گفت و ضمن تشکر از جامعه یهودیان که چنین هدیه پر ارزشی باو داده اند اظهار کرد که روز قبل متاسفانه فرصت نیافته بود که آن هدیه نفیس را بدقت مطالعه نماید.

مرحوم دکتر وایزمن و همسرش «وداوایزمن» ــ سال ۱۹۰۲

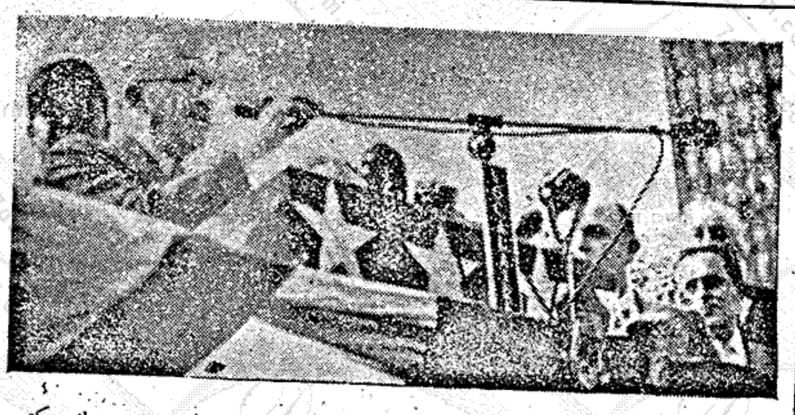

در جشن نخستین سال استقلال ایسرائیل (۴ مه ۱۹۴۹) در نیویورک دکتر وایزمن در برابر ۱۵۰،۰۰۰ نفر از یهودیان نیویورک سخنرانی میکند

فرهنگ عبری ــ انگلیسی

تعداد کمی دیگر فرهنگ عبری بانگلیسی بزرگ و جیبی موجود است

بنگاه نشریات عم حی ــ لاله زار ــ ۹۸ تهران ۱ ــ ۳

میخواهید صنعتکار شوید؟

ارت درهای روشنائی را برو شما بازمی کند

باطلاع علاقمندان به هنر و حرفه میرسد که در آتیه نزدیکی دوره های جدید تحصیلی در ارت در قسمت های تجاری ــ فلز کاری ــ مکانیک کشاورزی ــ برق ــ خیاطی زنانه افتتاح خواهد شد.

حد اقل تحصیل برای هر شعبه غیر از برق ۶ کلاس ابتدائی و برای برق ۷ کلاس است

تا کلاسها پر نشده برای ثبت نام بشتابید.

اگر بروید غافلگیر میشوید!

روزهای جمعه از ساعت ۸ تا ۱۲ نمایشگاهی در هنرستان مرکزی ارت برقرار است که شما اگر بدیدن آن بروید نمی توانید باور کنید جوانان شما محصولات آنرا درست کرده اند

اگر آنجا بروید حقیقتا از لیاقت فرزندان خود غافلگیر می شوید

نشانی ــ خیابان فوزیه ــ هنرستان ارت ــ تهران

تلگراف یهودیان مقیم ایسرائیل

«یهودیان ایرانی که در ایسرائیل سکنی دارند از مرگ دکتر حیم وایزمن رئیس جمهوری ایسرائیل با ملت ایسرائیل و یهودیان دنیا کمال تاسف و تاثر را دارند ــ بنام یهودیان ایرانی مقیم ایسرائیل ــ اسحق (روشندل)» «نقل از روزنامه اومر»

صفحه ۶

دانیال

زیر نظر هیئت تحریریه
دفتر اداره: چهارراه حسن آباد
کوچه همت آباد ـ کاشی ۲۲

تنها بدفاع اکتفا نخواهیم کرد

بقیه از صفحه ۱

شرافتمندانه‌ای که در مراحل و میادین مختلف از حقوق حقه خویش بعمل آورد همه مساعی دشمن را نقش بر آب کرد و اینک این دولت انگلستان است که در همان مجامع سیاسی و بین‌المللی در برابر حقایق تلخ و اعتراضات شدیدی که از زبان نمایندگان دولت ایران علیه سیاست شوم استعماری او بگوش جهانیان می‌رسد باید از خود دفاع کند. اکنون در صحنه نبرد سیاست خارجی ابتکار عمل کاملا در دست ایران است و مظاهر این تحول، تحول سیاست دفاعی به سیاست تعرضی بخوبی محسوس می‌باشد.

برای نخستین بار پس از قطع رابطه سیاسی با دولت انگلستان، آقای دکتر اردلان نماینده دائمی ایران در سازمان ملل متحد، در کمیته سیاسی سازمان صریحا اعلام کرد که دولت ایران حاضر است مسئله غرامت را برهمان اساسی که دولت انگلستان در موقع ملی کردن صنایع خود مورد عمل قرار داده است حل کند. گو اینکه این نظر دولت ایران قبل از قطع رابطه سیاسی هم اعلام شده بود ولی اعلام مجدد آن پس از قطع رابطه در مهمترین کمیته سازمان و مرجع بین المللی بمنزله آغاز نخستین مرحله سیاست تعرضی دولت ایران علیه سیاست خدعه آمیز دولت انگلستان بشمار می‌رفت. این اخطار کوبنده نماینده دولت ایران بتمام تبلیغات و اراجیف مغرضانه و سمپاشی‌های سابق انگلستان دایر براینکه دولت ایران اموال شرکت سابق را مصادره غیر قانونی کرده است خاتمه داده و نماینده دولت انگلستان در برابر این حمله بموقع ناگزیر با بیان این مطلب که پیشنهاد نماینده ایران را باطلاع دولت متبوع خود خواهد رسانید عقب نشست.

***

بیانات مستدل و منطقی آقای انتظام رئیس هیئت نمایندگی ایران در سازمان ملل متحد که بنا بدستور دولت در مجمع عمومی سازمان ایراد گردید دومین مرحله محسوب می‌شود، حمله ای که طی آن موثر ترین ضربه را بسیاست متجاوزانه انگلستان وارد کرد. آقای انتظام با ارائه مدارک و اسناد متقن و نقل گفته ها و وعده و وعید های سران حکومت انگلستان دایر برعایت کامل استقلال سیاسی و اقتصادی ایران و کمک و مساعدتهای اقتصادی باین کشور، و سپس با تشریح موارد مداخلات نامشروع همین دولت در امور داخلی ایران و اعمال سیاست تهدید و ارعاب و فشار و تضییقات ناجوانمردانه ای که از دو سال پیش باینطرف برای بزانو درآوردن ملت ایران در پیش گرفته است، پرده از روی سیاست خدعه و تزویر و نیرنگ دولت انگلستان بر گرفت و آنچنانکه باید ماهیت پلید این سیاست استعماری را بجهانیان نشان داد. بیانات نماینده ایران ضربتی شدید به پرستیژ کاذبانهٔ دولت انگلستان در دنیا زد و اینک بازاین همین سیاست استعماری است که باید مذبوحانه در برابر حمله موثر ایران به دفاع برخیزد.

***

در کمیته شماره ۶ حقوقی سازمان ملل متحد نماینده دولت ایران فرصت دیگری برای حمله بسیاست متجاوزانه انگلستان بدست آورد، در این کمیته بود که نماینده ایران باتفاق چند تن دیگر از نمایندگان دول آسیائی خاطر نشان ساختند که باید تعریف و مفهوم تجاوز روشن گردد تا بموجب آن سیاستهای تجاوزکارانه در هر شکلی که بروز کند تقبیح شود. نماینده ایران بمنظور تاکید تقاضای خود مواردی از تجاوزات انگلستان را نسبت بایران ذکر کرد و شدیدا این سیاست متجاوزانه را مورد حمله قرار داد.

همزمان با این جریانات انتخابات عمومی امریکا موجبات پریشانی خاطر بیشتر دولت انگلستان را فراهم نمود زیرا که این دولت توانسته بود در دوره زمامداری حزب دموکرات سیاست دولت امریکا را در مسئله نفت ایران تا حد زیادی با سیاست خود هم آهنگ سازد.

ملاقات ترومن با ایزنهاور که گفته میشد طی آن مسئله نفت ایران نیز مطرح مذاکره قرار گرفته است با توجه باخباری که جسته گریخته راجع بوجود اختلاف نظر بین این دو سیاستمدار در مورد این مسئله منتشر شده و همچنین ملاقات های پی در پی ایدن وزیر خارجه انگلستان با روسای حزب زمامدار آینده امریکا، تشویش خاطر دولت انگلستان را می‌تواند توجیه کند.

در حالیکه تغییر سیاست غلط گذشته دولت امریکا در مسئله نفت ایران و خودداری آن دولت از تبعیت سیاست انگلستان می‌تواند بحل سریعتر این مسئله به نفع ایران کمک نماید مسلما ادامه همان سیاست سابق و یا احیانا شدید تر از آن به هیچوجه نخواهد توانست در ارکان ارادهٔ راسخ ملتی که همه موانع و مشکلات را پشت سر گذاشته و برای استیفای حقوق کامل خود از چنگ غاصبین قیام کرده است کوچکترین تزلزلی ایجاد نماید و دولت انگلستان نیز از این تشبثات دم واپسین سودی بر نخواهد گرفت.

زیرا اکنون دولت و ملت ایران در صحنه نبرد خارجی بآن مرحله از موفقیت رسیده است که بآسانی میتواند دسایس متجاوزین به حقوق خود را در مجامع بین المللی خنثی کند و اگر دولت انگلستان نیز بخواهد بیش از این در ادامه سیاست متجاوزانه خویش نسبت بکشور ما اصرار ورزد شک نیست که ما تنها بدفاع اکتفا نخواهیم کرد و با استفاده کامل از امکانات (و فرصت‌هائی که هم اکنون به چنگ ما افتاده است در همان مجامعی که تا دیروز ما را مورد حمله قرار میداد وی را مورد تعقیب و حمله قرار خواهیم داد

ملت ایران، یکدل و یک زبان سیاست قاطع دولت ملی خود را تائید میکند و دولت انگلستان چاره‌ای جز تسلیم در برابر حق مسلم ملت ایران ندارد

پیروزی نهائی باماست ـ زیرا حق باماست

«هیئت تحریریه»

مشروح‌ترین رپورتاژ

بقیه از صفحه ۲

کاندیداهای ریاست جمهوری

یوسف اشپرینزاک، رئیس مجلس شورای ملی

طبق قانون اساسی ایسرائل مجلس شورا باید ظرف ۳۰ روز رئیس جمهور جدید را انتخاب نماید. علاوه بر آقای اشپرینزاک رئیس مجلس که در مدت بیماری وایزمن قائم مقام ریاست جمهوری بوده است، نام اشخاص ذیل بعنوان کاندیدا برده شده است.

دکتر پ روزن ـ رهبر حزب پروگرسیو (ترقیخواه)

آقای شازار ـ وزیر فرهنگ نخستین کابینه ایسرائل

دکتر ناحوم گلدمن ـ رئیس مشترک هیئت اجرائیه آژانس یهود

اخبار ایسرائل

بقیه از صفحه ۳

روابط کانادا و ایسرائل

تورنتو ـ آقای پیرسون، وزیر امور خارجه کانادا بدولت ایسرائل پیشنهاد کرده است که در دو کشور ایسرائل و کانادا نمایندگان سیاسی مستقر گردند. در حال حاضر ایسرائل فقط دارای یک قنسولگری در کانادا میباشد.

هزینه تحصیلات دوره متوسطه

اورشلیم ـ نمایندگان سازمانهای دبیرستانهای اورشلیم از دولت درخواست کرده‌اند که قسمتی از هزینه دوره تحصیلات متوسطه دانش آموزان را بپردازد. شهریه‌ای که فعلا تعیین شده ۲۴۰ لیره ایسرائلی میباشد.

جمع کل بودجه دبیرستانها در سال گذشته ۴ میلیون لیره بوده است و سازمان های دانش آموزان تقاضا دارند که دو میلیون آنرا بپردازد علاوه بر این از شورا های شهرداری درخواست شده است که دبیرستانها را از پرداخت عوارض محلی معاف نمایند.

انقلاب اکتبر و پیام نخست وزیر ایسرائل

اورشلیم ـ بمناسبت سال انقلاب اکتبر بن گوریون نخست وزیر ایسرائل پیام شاد باشی به ستالین مخابره کرد. بن گوریون در پیام خود از سهمی که شوروی در شکست رژیم نازیسم دشمن مشترک بعهده داشته است یاد نموده و موفقیت مردم شوروی و صلح پایداری را برای جهان آرزو کرده است،

مشترکین عزیز تهران و شهرستانها

با پرداخت وجه اشتراک ما را در انتشار مرتب «دانیال» یاری نمائید ما بدون کمک مؤثر شما نخواهیم توانست بادامهٔ خدمت ناچیزی که بعهده گرفته‌ایم ادامه دهیم.

نکته‌ها

«چوب بست‌های ساختمان!!»

خس و خاشاک‌هائی که در هوا می‌رقصند!!

در دو هفته گذشته روزنامه‌ای که مدعی است در شناسائی احزاب ایسرائل بدرجه اجتهاد رسیده است فرصتی برای خوش رقصی پیدا کرده بود و بمناسبت انقلاب اکتبر به پروپاگاند خنک و بیمزه‌ای مبادرت ورزیده بود

برای این که متوجه تبلیغات غلط اندر غلط این کاسه‌های کمتر از آش شوید اول چند نکته از مقاله این روزنامه حزب شناس و چند جمله هم از روزنامه دیگری که اغلب مورد استناد آنها است درج می کنیم:

«انقلاب اکتبر در عین حال پایان دهنده بزرگترین محرومیت»
«های تاریخی اقلیت های ملی و مذهبی در کشور روسیه»
«بود. برای اولین مرتبه محیطی بوجود آورد که ظلم و ستم ملی جای»
«خود را بدوستی و محبت اقوام و ملل داد»

«یهودیان و سایر اقلیت‌ها که در دوران روسیه»
«تزاری» مورد کشتارها، پوگرومها و چپاولها قرار گرفته بودند»
«برای همیشه از این شکنجه‌ها رهائی یافته و از»
«زندگی آزاد و سعادتمند برخوردار گشتند»

(نقل از بنی آدم ـ شماره ۵۴۰)

***

«در حزب، (مپام ـ ایسرائل)، دو جناح مختلف العقیده و متضاد فعالیت می کند: **یکی جناح چپ که بکمونیسم متمایل است و شعارهای مترقی (!) می دهد و سیاست جهانی اتحاد شوروی را تایید می نماید (!)** ـ دیگری جناح راست که به مبارزات بین المللی طبقه کارگر و پیوستگی منافع ملل مختلف ـ یعنی انترناسیونالیسم معتقد نیست و پیرو نظریات «تیتو» می باشد!!»

(نقل از بنی آدم شماره ۵۱ «بقلم حزب شناس»)

***

گرچه مفصل شد ولی این چند جمله را هم که از شماره کیهان پریشب نقل کرده‌ایم بدقت مطالعه فرمائید:

«... ممکن است محاکمه اسلانسکی یهودی، منشی سابق حزب کمونیست چک اسلواکی بدستور و اشاره شوروی باشد تا نظر مردم عرب به جانب کمونیسم معطوف گردد»

«اخبار واصله از پشت پرده آهنین حاکیست که دهها هزار نفر از یهودیان شوروی و کشورهای همگام آن دستگیر و بنقاط دوردست تبعید شده‌اند»

«محاکمه آناپوکر دوست قدیمی استالین نشانه بارز از سیاست یهودی ضد شوروی و کشورهای دیگر کمونیستی است ـ این رویه خشونت آمیز از سیاست ضد یهود نازیها و فاشیستها دست کمی ندارد»

یکی از علل پیروی از این روش ضد یهودی چنین توصیه شده است «قبول فرمول هیتلر دائر بر اینکه برای جلب توجه مسلمانها به یهودیان فشار باید آورد»

«دولت مجارستان (البته دولت دموکراسی توده ای با عرض و طول!!) اموال یکصد هزار یهودی را ضبط کرده و در رومانی هم دولت یهودیان را پراکنده میکند»

«در خود شوروی نیز اسامی یهودیان معروف از آخرین چاپ دائرة المعارف شوروی حذف شده است»

(نقل از کیهان ـ ۲ آذر ۱۳۳۱)

***

در ضمن بایستی بخاطر آورد که آقای «مردخای اورن» نماینده مجلس شورای ملی ایسرائل که با یکنفر دیگر ماههاست در پراک (چک اسلواکی) زندانی میباشند «عضو ولید جناح چپ (!!) حزب مپام هستند که فعلا مشغول برش خوردن میباشند تا نوبت محاکمه و اقرار (!) آنها برسد.

***

روزنامه «حزب شناس» بنی آدم تبلیغ می کند که یهودیان و سایر اقلیت‌ها در کشورهای کمونیستی **برای همیشه از «این شکنجه‌ها» رهائی یافته و از زندگی آزاد و سعادتمند برخوردار گشته‌اند**

ولی در همین کشورهای مهد آزادی آناپورکرها و اسلانسکی‌ها را بسیاه چال زندان می افکنند

و «مردخای اورن»ها را که شعارهای مترقی شوروی را تائید میکنند در بند نگاهمیدارند ـ در حالیکه دولت ایسرائل که بنا بعقیده حزب شناسان بنی آدم در سراشیبی بندگی نوکران امپریالیسم و آتش افروزان جنگ افتاده است از حقوق «مردخای اورن‌ها» دفاع می کند و آزادی آنها را از قید و بند پرچمداران دموکراسی جدا مطالبه می نماید.

وقتی طرز برخورد فاشیسم نوع کلخوزی با چوب بست‌های اصلی ساختمان چنین باشد تکلیف خس و خاشاکهائی که خود را به تیر چوب بست‌ها میآویزند و در هوا میرقصند معلوم است

کاربرگه روزنامه

عنوان.....دانیال
عنوان قبلی
صاحب امتیاز:یعقوب اوریان
مدیر مسئول
محل انتشار:تهران
سال تأسیس:۱۳۳۱
زبان:فارسی
موضوع:سیاسی –خبری-اجتماعی
موجودی: ۱۳۳۱(۳-۴و۶-۷و۱۰-۲۰) ۱۳۳۲(۲-۳)۱۲۳۴۸۶
شماره میکروفیلم
تاریخ اسکن ۱۳۸۸/۱۲/۴

دانیال

دوره دوّم

۲ - ۲۰

۱۳۲۳ - ۱۳۳۱

۲۲۲۴۸۶
کتابخانه مرکزی
Central Library
Tehran University

دانیال

دوره دوم — پنجشنبه ۴ تیرماه ۱۳۳۳ — ۵ تموز ۵۷۱۳ — شماره ۲۰

مضیقه ارزی کشور

کمبود ارزهای خارجی که یک قسمت در اثر ملی شدن صنایع نفت و شرایط اجباری پس از آن بوجود آمده است روز بروز مسئله بغرنج تری را تشکیل میدهد.

چندی است که قیمت های ارزهای خارجی بشدت بالا می رود بطوری که مثلا در هنگام نگارش این سطور بهای یک دلار امریکائی که بایستی ۳۲٫۵ ریال باشد به متجاوز از ۱۳۰ ریال رسیده است (۴۰۰ در بیشتر از نرخ رسمی)

طبیعی است بهای کالاهای وارداتی که با این نرخ ها وارد می شود نیز بهمین نسبت بلکه بیشتر بالا میرود و بالنتیجه باعث گران شدن بی اندازه هزینه زندگی میشود.

علاوه براین که قیمت های کالاهای وارداتی گران میشود- نرخ محصولات کشور نیز نسبتاً گران تر میشود و بخصوص بهای مواد غذائی صادراتی که در بازار های دنیا مشتری های فراوانی دارد بالا میرود

از بن جا تضاد بین این دو اثر گرانی ارز دو رزندگی صادر کننده (که از گران شدن ارز استفاده می برد) و زندگی مصرف کننده داخلی (که گرانی اجناس بضرر اوست) مشاهده می شود.

با در نظر گرفتن اینکه کشور ما اینک در جریان یک مبارزه حیاتی برای شکستن کامل محاصره اقتصادی انگلیسی می باشد و ممکن است این مبارزه تا مدتی بطول انجامد مطالعه در طرز رفع مضیقه ارزی و جلوگیری از تاثیرات نامطلوب آن موضوع حیاتی و قابل توجهی بشمار میرود.

طبیعی است که صادرات کشور بایستی زیاد شود. ازدیاد صادرات باعث رونق امور تولید کشور فراوانی کار- وتهیه ارز می شود.

ولی دولت همچنان که منتهای کوشش وتلاش را در تسهیل امور صادراتی وتشویق صادر کنندگان می کند بایستی برای دفاع از حقوق مردمی که گرانی هزینه زندگی ناشی از کمبود ارز، بارگران تری را بر دوش های فرسوده آنان می گذارد نیز تمام مساعی جمیله خود را بکار ببرد.

اولین و مهمترین قدمی که بایستی در این راه برداشته شود ازدیاد واضافه کردن حقوق کارگران و کارمندان و عموم کسانی است که درآمد ریالی ثابتی درمقابل کار و کوشش روزانه خود دارند.

دولت بایستی برای اجرای عدالت وحفظ طبقات کارگر و کارمندان حقوق آنها را بطور کلی زیاد کرده و یا یک اضافه موقتی که تابع تغییرات هزینه زندگی باشد به آنها بدهد تا اینکه گرانی هزینه زندگی لااقل باحتیاجات حیاتی کارگران وزحمت کشان بدی وفکری لطمه وارد ننماید.

تردیدی نیست که در اینصورت تعادل بودجه ریالی دولت بر هم خواهد خورد واز این جهت ممکن است مقامات مالی دولت را که پس ازسالها اینک دارای بودجه ریالی متعادلی هستند مجددا گرفتار نوسان کند.

بقیه در صفحه ۴

سیاست بین الملل

مسئله فلسطین در سازمان ملل متحد

منظور دول عربی از پیشنهاد طرح مسئله فلسطین در مجمع عمومی سازمان ملل متحد چه بود؟

عکس العمل دولت ایسرائیل در مقابل طرح دول عربی

مطالعه دقیق این سلسله مقالات را بعموم خوانندگان توصیه مینمائیم

سابقه مسئله

از همان هنگام که مسئله فلسطین در ماه ۱۹۴۷ بسازمان ملل متحد ارجاع گردید، هیچیک از جلسات مجمع عمومی سازمان از بحث درباره این مسئله فارغ نمانده است انتظار میرفت که هفتمین دوره اجلاسیه سازمان ازاین بحث برکنار ماند ودولت ایسرائیل حداقل باین امر قانع بود که از مطرح کردن جنبه های مختلف آن درمجمع خودداری نماید. ولی دولت های دیگر ذینفع تصمیم به طرح مجدد مسئله داشتند و ظاهرا محرکشان در اخذ این تصمیم آن بود که مزایائی بدست آورند

در تاریخ ۱۲ سپتامبر نمایندگان دولت های مصر، لبنان، سوریه، عراق عربستان سعودی و یمن در سازمان ملل متحد بدستور دول متبوعه خود نامه مشترکی بعنوان دبیرکل سازمان ارسال و طی آن تقاضا کردند که موضوع «کمیسیون سازش فلسطین و وظائفش از لحاظ

بقیه در صفحه ۴

یهودیان در خدمت بشریت

از سیسیل مروث - نویسنده ومورخ شهیر

ترجمه وتلخیص س. م.

راه دریائی هندوستان

گاسپارد دوگاما را باشکنجه مسیحی کرده وسپس رهبری کاروان اکتشافی پرتقالیها را باو سپردند

منظور نهائی ازمسافرتهای اکتشافی قرون وسطی پیداکردن راه سهل تری برای رسیدن بهندوستان بود- درمیان افرادیکه برای وصول باین هدف پیشقدم شده بودند چندین یهودی می بینیم از جمله آنان «ژوزف کاپاتیرو»، ((ربی ابراهام بژا)) و((گاسپارد دوگاما)) را می توان نامبرد

((ربی ابراهام)) مسافرت خود را تا جزیره هرمز ازجزائر ایران ادامه داده وازراه کاروان رو طریق دمشق - حلب بازگشت و تجربیاتی که طی این مسافرت اندوخته بود دراختیار سایر علاقمندان گذارد.

((ژوزف کاپاتیرو)) نیز در مراجعت اطلاعات جالب توجهی که تا آن تاریخ سابقه نداشت باخود بلیسبون آورد

اطلاعات وسیع این دونفر، نقشه های جغرافیائی ((یهودیان ماژورکا، (دریکی ازشماره های قبل درباره آن بحث کردیم) جداول نجومی «وسینو» منجم یهودی وبالاخره اسطرلاب جدید علمی «زاکوتو» همه دراختیار ((واسکودوگاما قرارگرفته واورا برای مسافرت تاریخی بزرگی که منجر بکشف راه دریائی هندوستان گردید مجهز نمود.

«واسکودوگاما» قبل ازشروع مسافرت

بقیه در صفحه ۴

تکذیب مندرجات نیسان

مدیر محترم نامه «دانیال»

تقاضا دارم دستور فرمائید سطور زیر را درصفحه اول اولین شماره دانیال طبع نماینده.

درستون آخر صفحه اول شماره ۱۱ نیسان شرحی راجع باستعلام عقیده چند نفراز برادران ما درمورد اعدام روزنبرگ ها نوشته شده بود که از جمله اسم این جانب نیز در آن دیده شده چون این خبر تا جائیکه باین جانب مربوط است دروغ محض وتکذیب صرف است بدین وسیله مراتب مندرجه درنامه نیسان را تکذیب وبا ابراز کمال تاسف از آقای شوئل انور گله مندم که چرا بکسانی اجازه میدهند که نامه نیسان را وسیله اطفاء شهوت دروغ گوئی و دروغ پردازی قرار دهند.

ابراهیم موره

چند کلمه با روزنامه شاهد

روزنامه شاهد درشماره ۳ شنبه دوم تیرماه خود (پریروز) تحت عنوان «دکتر مصدق دوستی هفتاد میلیون عرب مسلمان را با پانصد هزار دولار معامله میکند» خبری باین شرح از روزنامه المساء چاپ بیروت درج نموده بود:

«از تهران خبرداده اند که در تاریخ ۲۶ خرداد معامله ای میان حکومت ایسرائیل و دولت دکتر

مصدق بمبلغ پانصد هزار دولار بامضاء رسیده است

آقای دکتر مصدق شما که همیشه مدعی بودید سیاست دول عربی و اسلامی را تائید میکنید فروش نفت را به کلیمی ها چگونه توجیه مینمائید؟»

روز نامه شاهد در زیر خبر فوق، د

بقیه در صفحه ۴

کتابخانه مرکزی
Central Library
Tehran University

اخبار

عالم یهود

העולם היהודי

را در صفحه ۲ بخوانید

روزنبرگها را چرا کشتند؟

خون این زن وشوهر جوان بگردن کیست؟

قاتلینی که در پای مقتولین خویش اشک تمساح میریزند!

«مایل» و «روبی» فرزندان یتیم روزنبرگها

در آخرین ساعت روز جمعه ۲۹ خرداد (۱۸ ژوئن) روزنبرگها در زندان «سینگ سینگ» اعدام کردند:

دردنیای پرازفساد و تباهی امروز، دردنیائی که جهل ومرض وفقر وقحطی هر روز در گوشه ای ازآن، هزاران نفر پیر وجوان واطفال را در کام مرگ فرومی برد، متعاقب آن آقای مسعود معاضد سفیر کبیر دولت در مصر هم با یک مصاحبه موثر مطبوعاتی درحقیقت به گوش رهبران عربی خواند که باید دوستی متقابل باشد واز مرحله حرف بعمل گرایند

شکی نیست که امروز اقدامات دولت های عربی درخاور میانه درایران و بر عکس مستقیم و غیر مستقیم با منافع یهودیان تماس دارد و اگر کوشش کنیم که این امررا درزیر لفافه ادا کنیم یا مخفی نمائیم عمل ما بجائی کرده ایم ازطرف دیگر این نکته هم برما مسلم است که کشور های عربی ومخصوصا عراق با لجاجت مخصوصی هدف های ضدیهودی خودرا درهمه جا تعقیب می کنند ومخصوصا فوق العاده علاقمندند که در این راه در کشور ما موفقیت مخصوصی حاصل نمایند با این وجود ما مثل همیشه به عملیات و اقدامات ونظریات سیاسی اولیای امور میهن خود علاقه و احترام خاصی قائلیم و درراه مصالح مملکت هرعملی را انجام دهند ولو بطور موقت مستقیما بضرر آمال ومنافع جامعه ما باشد باروی گشاده استقبال می کنیم

زن وشوهر جوانی که وسیله اطفاء آتش شهوات توسعه طلبانه دوسیاست متخاصم جهانی قرارگرفته ومحکوم باعدام گردیدند ظاهرا عجیب بنظر میرسد. چرا درباره ده ها وصدها نفر از افراد بشر که گاه وبیگاه درگوشه وکنار این جهان پر آشوب بدست دژخیمان حکومتها اعدام می شوند اینهمه شور و غوغا برنمیخیزد و فریاد وفغان درنمیگیرد؟ آیا آنها که دردل شب ودرزوایای تاریک زندانها بدست مرگ سپرده می شوند ازنوع بشر نیستند؟ وزن و شوهر و فرزند و یا خویش و تباری ندارند؟

بیائیم ودور ازحب وبغض های کودکانه که چشم دل را کور ووجدان انسانی را معدوم میکند ماجرای تأثر انگیز ودلخراش روزنبرگها را بررسی کنیم.

مهندس جولیوس وهمسرش اتل روزنبرگ دوفرد امریکائی واز نژاد یهودی بودند که قریب سه سال پیش (ژوئیه ۱۹۵۰) از طرف دولت امریکا باتهام جاسوسی و سرقت اسرار اتمی وتسلیم آن بدولت شوروی دستگیر شدند- محاکمه آنها از ۶ مارس ۱۹۵۱ آغاز ودر ۲۸ همان ماه باصدور حکم اعدام خاتمه یافت- حکم اعدام پس ازقریب ۲۷ ماه درتاریخ ۱۸ ژوئن ۱۹۵۳ باجراء گذاشته شد.

بقیه در صفحه ۳

اخبار عالم یهود

نیروی دریائی دو برابر میشود

رئیس بنگاه حمل و نقل دریائی ایسرائلی شوهم در طی نطقی اعلام نموده که گرچه نیروی دریائی بازرگانی ما به حد نصاب خود نرسیده ولی میتواند با نیروی دریائی ملل دریادار رقابت نماید

نقشه بنگاه حمل و نقل دریائی آنست که درطی پنجسال آینده ظرفیت نیروی بازرگانی دریائی دو برابر شده و گشتی‌های تهنه معاوضه گردد

اولین سفارش در باره غرامات از آلمان

در دوهفته اخیر اولین فقره سفارشات کالا به آلمان درجزو برنامه دریافت غرامات از طرف دولت ایسرائل داده شد و گفته میشود درمدتی کمتر از دوماه قسمتی از کالاها بایسرائل خواهد رسید.

دولت ایسرائل تصمیم گرفته که ۸۰۰ میلیون دلار غرامت از آلمان فقط صرف توسعه رشته های اقتصاد داخلی ایسرائل شود تا بدان وسیله بتدریج احتیاج به ارز نقصان یابد

مبارزه با بیکاری

هیئت وزیران ایسرائل مبلغ دومیلیون و دویست و پنجاه هزار لیره بودجه مخصوص برای کمک به صنایع متوقف تصویب نموده تا با بکار افتادن مجدد عده‌ای از بیکاران راجذب نماید

اکنون تمام وزارتخانه های ایسرائل و دوائر هیئت دولت نهایت درجه کوشش خود را مبذول میدارند تا بیکاری را که دلایل عدیده و مخصوص (در ایسرائل) دارد برطرف سازند. مجلس ایسرائل بنا بر پیشنهاد دولت یك نوع مالیات بیکاری بر کسانی که مالیات مستقیم میپردازند وضع نموده مقدار این مالیات با نسبت مالیات مستقیم بستگی دارد و جمع آن درحدود ۱۵ میلیون لیره درسال میشود طبق اعلام وزارت کار درماههای آوریل و مه دوهزار نفر از تعداد بیکاران کم شده است

تجدید بهره برداری

ازهفته قبل عملیات بهره برداری از منابع بحرالمیت که پنج سال بود در اثر جنگ‌های استقلال متوقف شده بود مجدداً شروع گشت درحدود شصت هزار تن مواد اولیه که از دوره جنگ تاکنون باقی مانده بود مورد استفاده قرار گرفت

بهره برداری ازمنابع بحرالمیت دارای اهمیت فوق العاده‌ای است و شرکتی با سرمایه هنگفت برای اینکار تاسیس شده است

دوب یوسف وزیر توسعه

طبق تصمیم هیئت وزیران ایسرائل اداره امور عمرانی و توسعه از وزارت دارائی جدا شده و بشکل وزارتخانه‌ای درآمد که آقای دکتر دوب یوسف در رأس آن قرار می گیرد دراین وزارتخانه امور مربوط به نفت — معادن — دشت حوله برق — وبهره برداری از بحرالمیت و — شرکت‌های عمرانی گوناگون متمرکز می شود ومرکز دراورشلیم خواهد بود

صادرات فسفات شروع شد

اولین مرسله صادرات فسفات ایسرائلی که معادن آن درنگب است با ارسال ۵۰۰ تن محصول باینالیا شروع شد — بیش از یکسال است که عملیات بهره برداری از معادن فسفات نگب شروع شده وعملیات — تصفیه آن درکارخانه‌های واقع در حیفا انجام می گیرد

تخفیف در مالیات کارگران

کمیسیون وزارتی ایسرائل مامور رسیدگی بامور مالیات‌ها مساعدت‌های — جدیدی برای مالیات کارگران مزدور و مستقل درنظر گرفته است حداقل اجرت سالیانه که از پرداخت مالیات معاف خواهد بود بجای ۳۲۵ لیره به ۶۲۰ لیره ترقی داده شده است

درجهان عربی

درد اردن

کلوب پاشا فرمانده ارتش اردن عرب در طی ملاقاتی که با رئیس ناظرین نظامی سازمان ملل و فرماندهان عربی در اورشلیم برقرار شد درباره چگونگی جلو گیری ازعملیات قاچاقچیان عرب وحمله آنها بآبادی‌ها و افراد ایسرائل مذاکره نمود — دولت ایسرائل متعاقب حملات قاچاقچیان اعتراض جدی بنمایندگان سازمان ملل نموده واعراب را از ادامه این عملیات برحذر داشت

صلح با ایسرائل

احمد حسین سفیر مصر درآمریکا در طی یك سخنرانی رادیو تلویزیون در — آمریکا اظهار داشت کشورهای عربی بشرطی حاضر بشروع مذاکرات صلح با ایسرائل هستند که این کشور تصمیمات سازمان ملل را درباره تقسیم فلسطین و — غیره انجام دهد

در مجلس ایسرائل نمایندگان آن کشور یکمرتبه دیگر اعلام نمودند که — ایسرائل نمیتواند ازاورشلیم بعنوان پایتخت دست بردارد و بازگشت پناهندگان عربی بایسرائل امری است محال

یهودیان امریکا و کشور ایسرائل

وزیر دارائی ایسرائل آقای لوی اشکول طی یك مصاحبه با مخبر روزنامه ها اظهار داشت که یهودیان امریکا نه تنها خود را شریك کشور ایسرائل می دانند بلکه خویشتن را مسئول موفقیت و آینده اینکشور میدانند.

آقای اشکول اظهار داشت که ما تاکنون ازقسمتی ازامکانات دریافت کمك ازجامعه یهودی باین بزرگی برآمده‌ایم ولی امیدواریم ازاین ببعد کمکهای بیشتری دریافت کنیم.

ملخ در نگب

دسته جات بزرگی ازملخ به جنوب ایسرائل درنگب روی آوردند در بعضی نقاط ملخ آسیب‌های قابل توجهی وارد آورده ولی با مبارزه فوری کشاورزان ودولت خطر ملخ تقریبا مرتفع شده است

برای صنعت کاغذ

اکنون در ایسرائل روشن شده که می توان ماده سلولوز را که درساختن کاغذ بکار میرود از پوست واضافات دانه های غذائی وبعضی علف‌ها بدست آورد واینك بدان فکرند که درحدود ۱۵ الی ۲۰ هزار تن ازاین مواد تهیه کنند تادر کارخانه کاغذ سازی جدید مورد استفاده قرار گیرد تصور می رود قسمت قابل توجهی از دو ملیون دلار ارزی که برای خرید ماده اولیه کاغذ مصرف میشود پس انداز گردد.

روابط ایسرائل وشوروی

طبق خبر خبرگزاری‌های خارجی احتمال میرود بزودی درجزو برنامه تغییر سیاست خارجی شوروی روابط آن کشور با ایسرائل که مدتی است قطع شده از نو تجدید گردد — در این باره شارت وزیر امورخارجه ایسرائل درکنست اعلام نمود که دولت وی هرنوع بهبود ازوضع روابط سیاسی که کشور را با آغوش باز استقبال خواهد کرد

شکی نیست که یهودیان جهان هم خواهان برقراری روابط عادی سیاسی و حتی مافوق عادی بین کشور ایسرائل و شوروی میباشند ولی دراکثر موارد کاسه‌های گرمتر از آش هستند که هم خود با حماقت‌های خویش اسباب بهم خوردگی روابط میکردند وهم ازبرقراری هرنوع رابطه ملول وناراضی میشوند!

عراق، ایران، ایسرائل

بقیه از صفحه ۱

اما... گاهی حوادثی اتفاق می‌افتد که تکیه نکردن روی آن گناه است.

از جمله دوسه خبر منتشر در این هفته در مطبوعات ایران قابل توجه و بحث می‌باشد:

چندی است درمطبوعات ایران و خارج صحبت از انعقاد قرار داد تجارتی بین ایران وایسرائل است روزنامه کیهان هم درشماره روزیکشنبه ۳۱ خرداد خبر دیگری ازخبرنگار خود دراستانبول درج کرده که بموجب آن یك هیئت نمایندگی ایسرائلی برای خرید نفت وبنزین هواپیما وکالاهای صادراتی ایران ازطریق پایاپای خود را برای آمدن بایران آماده میکنند

صحت و سقم اخبار مذکور هرچه میخواهد باشد قدر مسلم آنست که دولت ایسرائل برحسب اصول ومبنا بر مناسبات تاریخی وسفارشات انبیاء یهود از ابتدای تاسیس تاکنون (ومی توانم بگویم همیشه) علاقمند به دوستی صمیمانه وروابط نزدیك با ایران بوده و خواهد بود و امروز بخصوص که هردو کشور تقریبا از لحاظ اقتصادی در وضع مشابهی قرار دارند و باید با انعقاد قراردادهای پایاپای اقتصاد خود را برپایه استقلال کامل و متکی به حاصل کار خودشان بنا کنند فوق العاده این اشتیاق بیشتر است اما ایران بنا به ملاحظات سیاسی ازنظر دول عربی ناچار بوده است که این تمایل را نادیده بیانگارد

این مسئله برای ما جای تردید نداشت ونداردکه درمقابل مساعدت‌های ایران و گذشت‌ها وملاحظات آن هیچگاه کشورهای عربی که اکثر خودشان اسیر پنجه استعمار بوده و سرزمین‌ها و اراضی آنها تحت اشغال نظامی است هیچگاه توجهی باین امر نخواهند کرد و از آنجائی که همیشه نمیتوان همه چیز را گفت و نوشت و ازآنجائیکه سفارتخانه‌های عربی مخصوصا عراق دائما ازطریق وزارت امورخارجه ویا ازطریق مراجع روحانی بما فشار می آورند که «یهودی چرا باید درامور سیاسی واقتصادی دخالت کند» و بنابه صلاحدید و سفارش اولیای امور که ما بآنها احترام می گذاریم اغلب چیزی در این باره نمی نوشتیم

اتفاقا دراین روز ها مقارن انتشار اخبار مربوط به قرارداد تجارتی با ایسرائل طبق خبر روزنامه (تقریبا رسمی) باختر امروز که ازطرفداران پروپا قرص دولت های عربی است دولت عراق دراین موقع بحرانی برای ایران — به عمال دشمن ایران امکان داده و مساعدت نموده تا در مرز های ایران تحریکات وحفاری کنند. باختر امروز درشماره روز یکشنبه خود این مطلب را با درج نامه اعراضیه سفیر ایران دربغداد ثابت نموده است بدیهی است آن کسی که باید سیاست خارجی عراق را انشاء کند وامور فرودگاه های حبانیه وشعبه وشرکت‌های نفت واقتصادی وغیره را درعراق اداره کند این اعتراض سفیر ایران را که اتفاقا باذکر دلایل ومدارك مورد تصدیق وزیر خارجه عراق بعمل آمده «جداتکذیب» مینماید بخصوص که هنوز طنین قول دول عربی در بغداد مبنی برمساعدت بایران وخرید نفت آن درفضا موج میزند و هنوز مرکب روزنامه های بیروت ودمشق وقاهره درباره آزادی خرید نفت ایران که آنها هم در نظر اهل سیاست جز یك مانور سالوسانه‌ای بیش نیست خشك نشده است.

ما میدانیم که درنظر بعضی ازرجال سیاسی کشور ما که متاسفانه گرفتار دگماتیسم دیپلماسی بوده وعادت بواقع بینی وتجزیه وتحلیل حوادث سیاسی وروابط دیپلماسی نیستند وحساب دو دو تا را ترك نموده اند این ها اهمیتی ندارد وفردا دومرتبه با پیش آمدن یك مورد بی اهمیت وساختگی دیگر ویا بایك دعوت یانوشتن چهار کلمه دریك روزنامه آلت استعمار درکشورهای عربی سیل تعارفات وتجمیدات درمطبوعات ایران نسبت بدول عربی جاری خواهد شد زیرا طبع ایرانی چنین است که بزودی ازتقصیر ها وخطایای دشمن خود بگذرد واین بلند همتی در بسیاری موارد درطبع ایرانی خود نمائی می کند ولی فراموشکاری آن وفراموش نمودن اینکه سالها است همین رجال وهمین مطبوعات پست ترین ادعاها را نسبت باراضی ایران وخوزستان وجزائر خلیج فارسی کرده وسواحل وفرودگاههای خود را دراختیار دشمنان ایران میگذارند امری نیست که بابلند همتی بتوان آنرا رفع کرد بلکه باید آنهارا همیشه در نظر داشت

نوشتن این چند کلمه برای آن نبود که خدای نکرده مایل باشیم بروابط دوستانه یك طرفی ایران و اعراب خللی وارد آید بلکه ازآن نظراست که شاید اولیای محترم وزارت خارجه مایش ازاین هردم تحت تاثیر تلقینات وسفارشات وگله های سفرای عربی درایران قرار نگیرند ویك مرتبه برای همیشه مانند ترکیه بآنها حالی کنند که ایران نباید یکسی باج سبیل بدهد وحساب ایران با ایسرائل حسابی است ازحساب ایران واعراب بکلی جدا ومجزا.

تشکر

بدینوسیله فاطبه یهودیان آبادان از کمك بموقع آقای اسحق حکیم بدبستان آبادان تشکر نموده وامیدوارند که سایر همکیشان عزیز نیز با کمك بمدرسه موجب ادامه تنها مرکز آموزش یهودیان آبادان را فراهم آورند

انجمن کلیمیان آبادان

عرض تبریك

بدینوسیله جشن نامزدی ویکتوریا قدیشاه را با آقای نجات اله قدیشاه و خانواده محترم داود قدیشاه صمیمانه تبریك میگوئیم

دونل — ملامد — کهن — سنهی

⁂

بدینوسیله تبریکات صمیمانه خود را بمناسبت مقدم نورسیده ها بآقایان حبیب اله طبیبیان وموسی طبیبیان عرضه میداریم

برادران طبیبیان

کلاس تعلیم برش و خیاطی وکارهای دستی بانوان ارت خیابان پهلوی رویروی کافه شهرداری - جنب لباس شوئی شرلی

آ- ۱۰۸ ۱-۱۰

باتر انسپورت مسافرت کنید

یهودیان درجهان

جنایتکار نازی گرفتارشد

دادگاه برمن واقع درشمال آلمان غربی فریتن هیلر براندت جنایتکار نازی راکه درلباس بازرگان درآمده بود به ۸ سال حبس محکوم نمود نامبرده در دوره هیتلر (طبق ادعانامه) مسئول قتل بسیاری ازیهودیان بوده است که جنایت‌های خود را در کامپ‌های دروهویچ وبوریسلاو واقع در جنوب لهستان انجام میداده — این شخص بوسیله باقیماندگان این کامپها شناخته شده ودرمحاکمه او ۳۲ نفر ازکسانی که در بازداشتگاهها بودند وقسمت اعظم آنها ازخارج آورده شده بودند گواهی دادند.

نشان افتخار به یهودیان هلند

در روز تولد ملکه هلند نشان‌های عالی افتخار بعده‌ای اهداء شد درمیان — این جمع عده‌ای هم ازیهودیان هلند بودند ازجمله رئیس موسسه نمایندگی یهودیان هلند آقای ادوارد سیپر — موسیقی‌دان مشهور خانم روزا سیپر — نویسنده ویکتور وان فریزلند — ورئیس موزه لاهه دکتر دوفریزرا باید نام برد

خطاب به یهودیان مصر

راب بزرك مصر ربی حیم ناحوم در طی سخنرانی که در برنامه رادیو خطاب به یهودیان مصر ایراد کرد ازآنها دعوت نمود که متحداً بدور حکومت سرلشگر نجیب گرد آیند وبرای رسیدن بهدف‌های ملی وی اورا یاری نمایند

یهودیان کشورهای عربی

سومین کنگره نمایندگان بازرگانی، صنایع وکشاورزی کشورهای عربی که اخیراً در بیروت تشکیل شد ازجمله تصمیمات خود بدولت‌های عربی پیشنهاد کرد قانونی بگذرانند که بموجب آن بتوان اموال و دارائی یهودیان را مصادره کرد

دادگاه شرعی عراق پیشنهاد محکمه عرف را که بموجب آن یهودیان عراقی مقیم ایسرائل حق وراثت از یهودیان مقیم عراق ندارند را رد کرد دادگاه شرعی اسلام درعراق اعلام نمود که یهودی می‌تواند از یهودی ارث ببرد در هرکجا که باشد منتها دولت میتواند پس از وراثت مال را مثل سایر دارائی‌ها توقیف کند!

روسیه ونطق چرچیل درباره ایسرائل

روزنامه‌ها ورادیوهای شوروی که نطق اخیر چرچیل را درپارلمان آن کشور با تفصیل بیان کردند بدون استثنا سخنان مناسب اورا در باره کشور ایسرائل بکلی حذف نمودند نه روزنامه هاونه رادیوها بآن قسمت اشاره‌ای نکردند مذاکرات و تبصره‌های نمایندگان پارلمان انگلیس هم در این باره ازنظر مردم مکتوم ماند

مسابقه برای زبان عبری

در نیویورك ازطرف معلمین عبری و با کمك بخش زبانهای کلاسیك «سیتی کولج» مسابقه‌ای بین یکهزار نفر شاگردان آموزنده زبان عبری که متعلق به دوره متوسطه ۳۰ مدرسه میباشند برقرارشد ویکهزار دلار جایزه بین برندگان بخش گردید

انتخابات شهرداری درتونس

در انتخابات اخیر شهرداری تونس ۴۶ نفر یهودی در بین ۴۳۶ نفر اعضای شوراهای شهرداریها انتخاب شده‌اند

نام شهربانی آتن بوسیله یهودیان یونان در کتاب طلائی قرن قیمت لیسرائل ثبت شد

این اقدام به‌نوان تشکر و قدردانی ازشهربانی آتن انجام گرفت که درطی تسلط آنها به یهودیان کمك فراوانی مبذول داشت سند ثبت نام طی ضیافتی که درسفارت ایسرائل برپا شد به رئیس شهربانی تسلیم گشت.

روز نبرگها را چرا کشتند

بقیه از صفحه ۱

درطی این ۲۷ ماه برای تبرئه و آزادی روزنبرگها تلاشهای فوق‌العاده بعمل آمد و به‌تمام مراحل و مراجع قانونی موجود امریکا مراجعه شد چندین بار از حکم بدوی تجدید نظر و فرجام خواسته شد و چندین بار تاریخ اجراء حکم به‌تعویق افتاد ولی متاسفانه هیچیک از این اقدامات قانونی منتج به نتیجه نگردید.

از آغاز دستگیری تا آخرین روزهای حیات، روزنبرگها هیچگاه بجرمی که به آنها نسبت داده شده بود اعتراف نکردند و شخصاً تقاضای عفو و یا تخفیف در حکم اعدام خود ننمودند فقط در آخرین روز های زندگی بود که حاضر شدند تقاضای تخفیف مجازات بنمایند.

در طول مدت سه سالی که ماجرای روزنبرگها ادامه داشت و خارج از اقدامات که از مجاری حقوقی و قانونی امریکا بعمل میآمد جریان طبیعی دیگری که فقط از احساسات پاک بشر دوستی و یا عرق همکیشی سرچشمه می گرفت برای رهائی روزنبرگها از چنگال مرگ بوجود آمده بود.

شخصیت های بزرگ علمی و مذهبی وجوامع یهودی جهان برحم نهضت بشر دوستانه آزادی روزنبرگها را بر دوش گرفتند پروفسور اینشتین شهیر، ربانیم بزرگ ایسرائل ومجامع مذهبی یهودیان کشورهای اروپا و امریکا بوسیله نامه- تلگراف- تشکیل کمیته‌های مخصوص وغیره وغیره آزادی این دو همسر جوان را از مقامات عالیه امریکا طلب کردند ولی این جنبش نوعپرستانه منحصر به شخصیت ها و افراد ومجامع مذهبی یهودیان نبود و بسیاری از شخصیت ها وجوامع غیر یهودی نیز صرفا بمقتضای حس نوعپرستی خود با این نهضت همگام و همصدا شدند و همه نفوذ و حیثیت شخصی و سیاسی و علمی خویش را بکار بردند تا مگر سایه شوم مرگ را از بالای سر این دو جوان دور کنند، رئیس جمهوری فرانسه ونسان اوریول- ورئیس مجلس همانکشور، ادوارد هریو، و پاپ از جمله شخصیت های این دسته بودند.

ولی چرا از مساعی بی‌شائبه و تقاضاهای بی‌ریای این نهضت وسیع جهانی نتیجه‌ای گرفته نشد؟

ازهمان روزهای اول دستگیری روزنبرگها نطفه موج تبلیغاتی شدید دیگری در میان کلیه محافل ومجامع وابسته و یا طرفدار همان دولت بیگانه‌ای که مرکز نقل اتهام روزنبرگ ها را تشکیل میداد تکوین می‌یافت.

انجمن های رنگارنگ جهانی موسوم بصلح ومطبوعات کمونیستی وباصطلاح مترقی تابع سیاست شوروی درتمام کشور ها طبق فرمول معین ومشخصی دامنه این موج تبلیغاتی را بتدریج وسعت دادند و با تشکیل کنفرانس ها، می‌تینگ‌ها وتظاهرات مکرر مسئله تقاضای آزادی روزنبرگها را برنگ همان سیاستی درآوردند و در جریان همان سیاست بیگانه ای انداختند که هسته مرکزی اتهام اصلی روزنبرگ‌ها را تشکیل میداد.

تقاضای آزادی روزنبرگها برای دستجات ومجامعی که زیر نقاب صلح وصلح طلبی خواسته‌های سیاسی دولت شوروی را تبلیغ می کنند بصورت یک شعار سیاسی درآمد.

جنگ سردشدیدی که بین دو نیروی توسعه طلب امریکا وشوروی درایندمت جریان داشت، بارگانهای دولت اخیرو اقمار وتوابع آن درسراسر جهان فرصت داد تا از «قضیه روزنبرگها» بعنوان اسلحه برنده‌ای علیه دولت امریکا استفاده نمایند.

«روزنبرگها» بعنوان سمبل مبارزه و تظاهر تبلیغات و حملات کمونیست ها علیه امریکا در آمده بود.

مسلم بود که منظور نهائی و هدف واقعی تبلیغات وتظاهرات صلح طلبان! کمینفرمیستی بهیچوجه آزادی روزنبرگ ها نبود.

آنها از این مسئله فقط بعنوان یک ابزار

کار و سرمایه سیاسی استفاده می کردند.

نگاهی بمطبوعات کمینفرمیستی جهان این حقیقت بارز را بخوبی در برابر وجدانهای بیدار مجسم مینماید.

همه جا تقاضای آزادی روزنبرگها و یا اعتراض بدستگیری آنها «وسیله» تبلیغ صلح کمینفرمیستی و دفاع از شوروی وحمله بامریکا قرار گرفته است

برای اینکه خوانندگان عزیز ما بهتر بتوانند در این مورد قضاوت نمایند چند نمونه از «طرز استعمال» این وسیله را از یک روزنامه کمونیستی که برای فریب افراد جامعه ما یک کلیشه عبری هم در سر لوحه خود قالب کرده است ذیلا نقل می کنیم:

۱- «منظور امپریالیست های امریکائی ازاین اقدام جنایتکارانه این است که وانمود کنند که شوروی از اسرار اتمی اطلاع ندارد

با محکومیت دو نفر یهودی میخواهند یهودیان را ازشرکت درمبارزه آزادی خواهانه و ضد فاشیستی باز دارند» (از نوید آزادی ارگان سندیکای کارگران ایران- در شماره ٦٤ بنی آدم)

۲- «بطوریکه خبرگزاری رسمی دولت جمهوری توده‌ای چین (کمونیست) اعلام کرد کمیته ملی دفاع از صلح چین توده‌ای بنمایندگی از **جانب صدها میلیون** مردم صلحدوست چین نسبت بحکم قلابی دادگاه فدرال نیویورک و اعدام اتل و مهندس ژولیوس روزنبرگ اعتراض نمود» (بنی آدم شماره ٦۲ بتاریخ ۲۸ دیماه ۳۱)

۳- «این زن وشوهر هردو از افراد مترقی امریکا هستند با اینکه دولت امریکا ادعا دارد که هردو اینها کمونیست هستند ولی ژولیوس با تائید اینکه یکفرد مترقی وصلحخواه آمریکائی واز فعالین سندیکائی است همیشه تاکید کرده که عضو حزب کمونیست نبوده است ودولت آمریکا تنها دلیلی هم که در دست دارد اینستکه از منزل آنها یک جعبه بدست آورده است که برای جمع کردن اعانه بنفع پناهندگان جمهوریخواه اسپانیولی بود و دیگر امضاهائی است که بنفع کاندیدای کمونیست انتخابات شهرداری نیویورک جمع آوری گردیده واتل روزنبرگ نیز آنرا امضاء نموده است (از مصلحت- نقل در نیسان شماره ۳ -۲۷ فروردین ۳۲)

٤- «روزنبرگها برای این باید کشته شوند که دیگر کسی جرئت نکند کلمه صلح را برزبان راند- برای اینکه جنگ علیه شوروی را شدید سازند.

برای اینکه بهمه بگویند هرکس دم از آزادی ودوستی با اتحاد جماهیر شوروی بزند سزایش بدترین مرگها است» (نیسان همان شماره)

۵- «بشریت مترقی برای رهائی روزنبرگها از مرگی که در انتظار آنها است فعالیت میکند زیرا مبارزه در راه آزادی اینان قسمتی ازمبارزه وجهاد بزرگ درراه صلح است» (ازجوانان دموکرات- درشماره ۱۰ نیسان)

٦- «پلیس سرمایه‌داری آمریکا اعلام کرده است که روزنبرگها زن و شوهر صلح خواه امریکائی را اعدام خواهد کرد» (از «رنگین کمان» درشماره ۱۱ نیسان)

۷- «دولت آمریکا برای اینکه بیکار دلیرانه مردم آمریکا را درراه صلح متوقف سازد باتهام پوچ ومسخره‌ای این زن و شوهر صلحدوست را محکوم بمرگ نمود (از «جهان زنان» در شماره ۱۱ نیسان)

۸- «روزنبرگها دو فرزند باارزش خلق جهان در بند امپریالیزم امریکا بجرم هواداری ازصلح و بشر دوستی بجرم اینکه در جبهه آوری کمک بنفع آسیب دیدگان فاشیسم در اسپانیا شرکت نموده‌اند... در آستانه مرگ قرار گرفته‌اند.

در حالی که تنک‌ابدی نصیب جنایت‌کاران انسان کش تاریخ خواهد شد افتخار جاوید نصیب روزنبرگها و سایر عذاب کشیدگان وشهدای راه انسانیت میشود» (نیسان شماره ۱۱-۲۸ خرداد ۳۲)

***

خواننده عزیز:

در پشت این تبلیغات و تظاهرات و تحریکات و دلسوزی‌های مزورانه واقعاجه می بینی؟

تلاش بی شائبه برای نجات روزنبرگها؟

یا تبلیغات پردامنه بنفع سیاست شوروی و تحریک و حمله علیه امریکا زیر ماسک دفاع از روزنبرگها؟

دفاع شرافتمندانه بخاطر نجات دو فرد یهودی؟

یا سوء استفاده از عنوان «یهودی» بخاطر منافع یک سیاست بیگانه؟

هم آهنگی با خواسته‌های بی آلایش انیشتین‌ها، نسان- اوریول‌ها، اداورد هریوها و رهبران مذهبی و تقاضای میلیونها فرد بشری که عاری از هر گونه رنگ سیاسی بجنبش و تلاش برخاستند؟

یا تعمد و تحریک ازروی نقشه برای آلوده ساختن نهضت آزادی روزنبرگها باعلام اعتراض **صدها ملیون مردم صلح دوست چین کمونیست!** نسبت بدولت امریکا!

خواننده عزیز!

آیا دیگر در برابر این سئوال

که «چرا از مساعی بی شائبه و تقاضاهای بی‌ریای نهضت آزادی روزنبرگها برهبری اینشتین‌ها وو نتیجه‌ای گرفته نشد؟»

هیچ نکته تاریک ویا ابهامی برای تو باقیمانده است؟

یکبار دیگر مسئله راخالی ازهرگونه حب وبغض سیاسی ومسلکی و عاری از هرگونه رنگ مذهبی ویا نژادی بطور اجمال درذهن خودمرور کن.

دوفرد جوان بشری رادولت امریکا متهم بسرقت اسرار اتمی بنفع رقیب سیاسی خود شوروی نموده و محکوم به اعدام می کند.

عده بی‌شماری از بشردوستان واقعی که هنوز پلیدیهای سیاست های جهانی صفای وجدان انسانی آنها راتیره نکرده است برای نجات این زن وشوهر وبخاطر دو طفل معصوم آنها به تلاش بر می خیزند اینها توجهی به عقیده سیاسی ومسلکی متهمین ندارند وانگیزه آن ها در این اقدام فقط وفقط نهیب وجدان وحس نوعپرستی است

اما ازسوی دیگر، یک نواخت و یک آهنگ، ازچهارگوشه جهان، پیروان همان سیاست مورد اتهام به حرکت در می آیند صدها میلیون از چین کمونیست ده ها میلیون از خلق های آزاد دموکراسی های توده‌ای (!) ومیلیونها دیگر ازسایر کشورها- فریاد دادخواهی بلند میکنند: «روزنبرگها را آزاد کنید» -

«روزنبرگها فرزندان خلق صلح دوست (!) جهانند»

«روزنبرگها ازما هستند»- «اعدام روزنبرگها بمنزله تشدید جنگ علیه شوروی است»

این تظاهر سیاسی ومسلکی چه معنی میدهد؟

پرواضح است که هدف، نجات جان روزنبرگهانیست، زیرا چه تحریکی ازاین بالاتر می‌توانست هیئت حاکمه آمریکا رادراعدام دو تن متهمی که سیاست هیئت حاکمه دشمن، آنهارا بصورت «خدایان» خودویکی از مظاهر جنگ سرد خود علیه رقیب درآورده است ترغیب وتشویق نماید؟ تا آنجاکه گروکوراحساسات بشر دوستانه وفریادهای استرحام آمیز میلیون ها انسان شرافتمند راناشنیده بگیرد

و این چنین گستاخانه آرزوهای بشر دوستان جهان را فدای رنگ ورنگ های پلید سیاست کند؟

در روز هائی که آخرین تلاش برای نجات روزنبرگها بعمل میآمد یعنی درست مقارن با ایامی که قرار بود پرونده متهمین برای اظهارنظر دوکلاس قاضی دیوان کشور امریکا فرستاده شود، نماینده لهستان، یکی ازکشور های دموکراسی توده ای (!) اعلام نمود که دولت متبوع اوحاضر است درصورت استخلاص روزنبرگها آنهارا در کشور خود بپذیرد!

درآن روز های آخرین، اگرهنوز روزنه ضعیفی هم بچشم میرسید این روزنه مربوط باستخلاص و آزادی کامل روزنبرگها نبود بلکه مربوط به تخفیف مجازات آنها بود. اگر در آنروزها واقعا امیدی به استخلاص روزنبرگها میرفت کدام کشوری ممکن بود برای نجات آنها ازمرگ از عنوان تقاضائی که نماینده لهستان کرده بود خودداری کند؟

بقیه در صفحه ٤

قوس قزح

مجموعه هفت داستان جذاب و بی نظیر:
لورا - شارلوت - آیرین - آسیه
وحشت تنهائی - میامی - دزآشوب

از: نوری

با نظریه جناب آقای دشتی

منتشر شد- ببهای ٤۰ ریال ازکتابفروشی ابن‌سینا وسایر کتابفروشی های معتبر خریداری فرمائید

عرض تبریک

بدینوسیله ازدواج فرخنده دوست عزیز خود آقای شمعون حناساب با دوشیزه ایران بردخیم را تبریک عرض مینمائیم سعیدی- نسیمی- یهودیان- حکیمی رحیم

آ-۱۱۰

سپاسگذاری

ازکلیه ذوات محترمیکه در مجلس ترحیم شادروان آشلوم مهدیزاده پدر بزرگوارمان شرکت فرموده‌اند تشکر نموده سلامتی وبقاء عمر آنان را ازخداوند متعال مسئلت مینمائیم.

نعمت‌الله مهدی زاده - نیسان مهدی‌زاده - شکرالله مهدی زاده - ابراهیم مهدیزاده

۱۱۰ آ

آگهی

قابل توجه عموم جوانان یهودی ایران

چون سال تحصیلی هنرستان ارت تهران در تاریخ پانزدهم تیرماه هرسال بپایان میرسد و ازاین تاریخ هنرجویان جدید بپذیرد لذا باطلاع عموم میرساند که دفتر ارت برای اسم نویسی در رشته های مختلفه زیر آماده است،

شرایط ورود بهنرستان

	حداقل تحصیل	
برای رشته برق		۸ کلاس
» » مکانیک فلزکار	»	۷ »
» » ماشینهای کشاورزی	»	٦ »
» » نجاری	»	٦ »
» » خیاطی دخترانه	»	٦ »

دوره قسمتهای فوق سه سال می‌باشد

حداقل سن برای تمام رشته‌های فوق ۱٤ سال تمام است.

داوطلبین برای ثبت نام باید سه قطعه عکس، شناسنامه و تصدیق یا جواز شش ساله ابتدائی برای رشته‌های مکانیک ماشین‌های کشاورزی و نجاری و برای رشته های برق و فلزکاری کارنامه آخرین سال تحصیلی خود را همراه داشته باشند.

نشانی - خیابان سفارت فرانسه- کوچه صباح شماره ۵۸

۵۸ آ-۱۰۵ ۳-٤

تسلیت

مصیبت وارده را به خانواده محترم مرحوم شامو مهدیزاده صمیمانه تسلیت عرض کرده وبقای عمر بازماندگان آن مرحوم را ازایزد متعال خواهانم

اصفهان - موسی استاد آ- ۱۱۰

باتاثر وتاسف فراوان فوت بانو خانمی لویاتان را بکلیه بازماندگان آن مرحومه بخصوص به آقایان لاله‌زار - ماشاالله - منوچهر - وباشی اظهار تسلیت عرض نموده صبرجمیل وبقای سلامتی ایشان را ازخداوند متعال مسئلت مینمایم

آسا الیاهو

روزنبرگها را چرا کشتند

بقیه از صفحه ۳

بنابراین تقاضای دولتی مثل لهستان در آنروزها غیر از اینکه در بپای مرگ فرستادن هرچه زودتر متهمین موثر افتد چه نتیجه دیگری میتوانست داشته باشد؟

دو روز قبل از اعدام روزنبرگها خبری در جراید منتشر شد که بیشتر کمک بروشن کردن حقایق می کند. خبر مزبور باین مضمون بود:

« درمسکو روزنامه های امروز که تا کنون دراین باره سکوت کرده بودند برای اولین بار اخبار آنرا منتشر ساخته و نوشتند که مردم روشنفکر امریکا و سراسر جهان میدانند که روزنبرگها قربانی «هیستری جنگ» شده اند.

روزنامه های شوروی همچنین ادعا کرده اند که درمحاکمه روزنبرگها دلیل قاطعی بر محکومیت ایشان ارائه نشده ومحکومیت آنها موجب لکه دار شدن حیثیت آمریکا گردیده است» (کیهان ۲۷ خرداد)

* * *

مسئولین واقعی قتل روزنبرگ ها و یتیم شدن اطفال معصوم آنها کیست؟

جواب این سئوال را بقضاوت خوانندگان عزیز می گذاریم

ولی این نکته را لازم میدانیم تصریح کنیم که عمله های این جنایت بزرگ که در ته قلب از بدست آوردن این «بهانه خون» جدید شادو مسرور هستند درظاهر فریاد وفغان سرخواهند داد و برای خویش اشکهای تمساح فراوان خواهند ریخت

بخاطر یهودی و یهودیت که ابدا بدان معتقد نیستند برسر و روی خود خواهند کوفت.

ولی کیست که دیگر این دلسوزیهای مزورانه و سالوس بتواند او را فریب دهد؟

کیست که خاطره دفاع بیشرمانه آنهارا ازحکم اعدام اسلانسکی ها وماجرای بازداشت پزشکان شوروی را ازیاد برده باشد؟

نظر ما چیست؟

یکبار در مورد ماجرای اسف انگیز اسلانسکی ها اعلام داشتیم مجددا عقیده خلل ناپذیر خودرا تصریح مینمائیم:

یهودی یعنی آنکس که به کیش یهودی و سنن ورسوم و آرمانهای یهودیت معتقد وپای بنداست هیچگاه بمیهنش وبه کشورش خیانت نمیکند-جاسوسی نمیکند

ودر برابر حملات سفسطه آمیز و جنجال های عوامفریبانه سالوسانی که بخواهند ازعنوان «یهودیت» روزنبرگها برای ارضاء مطامع معلوم خود سرمایه سیاسی ونشخوار تبلیغاتی جدیدی دست و پا کنند اعلام میکنیم:

ما روزنبرگها را بهمان نوع و بهمان اندازه یهودی میشناسیم که اسلانسکی ها را

و استناد مادراین اعلام نظر به اظهارات ونوشته هائی است که خود عوام فریبان سالوس بجا گذاشته اند.

بنابر این نوشته ها: اسلانسکی ها و روزنبرگها هردو از «فرزندان ارجمند صلح ودموکراسی» بوده اند.

هردودسته را دو نیروی متخاصم و توسعه طلب جهانی متهم به جاسوسی بنفع رقیب خود نموده واعدام کرده اند

سالوسان و ریاکاران محکومیت و اعدام اسلانسکی ها را بحق واعدام روزنبرگ ها را ناحق میدانند

ولی ماهردو را ناحق میدانیم

آنهادرمورد اسلانسکی ها یهودیت را فراموش میکنند ولی در مورد روزنبرگها بدروغ سنگ یهودیت برسروسینه خودمی کوبند

ماهردوی این گروه را «گوسفندان قربانی» سیاست های جهانی می دانیم

قربانیانی که از میان فرزندان گمگشته یهود یکان یکان بمسلخ برده میشوند

اگر عوامفریبان سالوس دژخیمان اسلانسکی ها رافرشته سیرت میدانند وحتی جنبه الوهیت برای آنها قائل می شوند و اعدام کنندگان روزنبرگها رادیوسیرت و خائن وجنایتکار بالفطره بحساب میآورند

برای ما، هردوطرف، مادام که منافع ملی وقومی مارا ملعبه سیاستهای جهانگشا یانه خویش قراردهند، منفور و مطرود هستند

زیرا ما، نه بت پرستیم و نه نوکر و نه میخواهیم بت پرست و یا نوکر باشیم

ما هنوز بزرگترین میراث نیاکان خودرا که توحید و آزادگی است در تار و پود قلبهای خودهمچنان محفوظ نگاهداشته وتاابد نگاه خواهیم داشت وهیچگاه فریاد پرشکوه « **شمع ایسرائل ادونای الهنو ادونای احاد**» که سرودجان فزای یکتاپرستی قوم ماست ازصحنه گیتی محونخواهد شد وهمکیشان ما درهرحال وطی قرون واعصار آینده باین مقدمه سرود جاویدان باستانی بهود که «**اگر من بفکر خویش نباشم پس کیست بفکر من؟**» مترنم خواهند بود

یهودیان درخدمت

بقیه از صفحه ۱

بزرك خود در ۸ ژوئیه ۱۴۹۷ با ((زاکوتو)) مشورت طولانی بعمل آورده وبرای آخرین بار قبل ازحرکت ازتوصیه ها ونظریات او اطلاع حاصل نمود —

درموقع ورود به ((آنجدیوا)) در هندوستان ((واسکودو گاما)) ازطرف یك پیرمرد بلندقد یهودی که مدتها قبل با — تحمل مشقات فراوان خودرا بآن سرزمین رسانده بودمورد استقبال وپذیرائی قرار گرفت ولی بشهادت صفحات تاریخ ونظریات مورخین رفتار وعکس العمل «واسکو — دوگاما» درقبال مهمان نوازی وصمیمیتی که آن پیرمرد یهودی نشان داده بودنه تنها غیردوستانه بلکه خارج ازاصول انسانیت واخلاق بود

با وجودیکه چرخ کاروان اکتشافی «واسکودوگاما» را اطلاعات، تجربیات، ابتکارات، اختراع وحتی سرمایه و نفوذ یهودی بکار انداخته بود (بنا بتوصیه — «زاکوتو» منجم سلطنتی دربار پرتقال اینمسافرت بسرپرستی واسکودوگاما صورت گرفت) وباوجود استقبال گرم و دوستانه ای که درموقع ورودش بهندوستان پیرمرد یهودی موردبحث (بطوریکه بعدا خوانندگان ملاحظه خواهند کرد خود از جغرافی دانان ومکتشفین برجسته بود) ازاو بعمل آورد. باکمال تاسف می بینیم که — ((واسکودوگاما)) پس ازمدت کوتاهی دستورحبس وشکنجه اورا بجرم یهودی بودن صادر نمود وبالاخره هم تاموقعیکه اجبارا تغیر مذهب نداده و مسیحی نشد ومتقبل نگردیده که کاروان اکتشافی پرتقالی ها را در آبهای هند رهبری کند از زندان خلاصی نیافت

نامبرده که پس ازغسل تعمید «گاسپارد دوگاما» نامیده شد بعدا «کابرال» رادرمسافرتش به شرق همراهی کرد - دراین مسافرت «کابرال» موظف باطاعت ازاوامرودستورات ((گاسپارد)) گردیده بود

درموقع بازگشت درخلیج «ورد» «امریکووسپوسی» (نام امریکا از او است) که عازم سواحل امریکای جنوبی بود برای کسب نظرومشورت نزداوآمد «امریگو» درنوشته هایش باتحسن واعجاب زیاد ازگاسپارددوگاما)) نام میبرد

مضیقه ارزی کشور

بقیه از صفحه ۱

بایستی گفته شود که با در نظر گرفتن اینکه گرانی ارزها بطورمستقیم و غیر مستقیم بیشتر ارقام هزینه دولت را بالامی برد وبدون شك دولت بایستی راه های مترقی برای رفع این کسر بودجه (مثل وضع مالیاتهای مستقیم و مترقی مالیاتهای لوکس — مالیاتهای برثروت وغیره) پیدا نماید مسئله کسر بودجه پرسنلی کارمندان دولت نیزازین راه ها جبران میگردد وبهمین طریق ازدیاد مزد کارگران نیزعملی وبدون اشکال است.

درعین حال دولت همانطوریکه کوشش می کند میزان صادرات را بالا ببرد بایستی ازواردات کالا های غیرضروری حتی المقدور بکاهد وبرای کالاهای حیاتی (مثل شکر - چای - کاغذ - دارو وغیره) ارزبنرخ دولتی داده با کنترل قیمت های آنها درعین حال مالیاتهای زیادتری از اجناس لوکس بگیرد.

برخلاف آنچه بعضی ها نظردارند ما بالعکس معتقدهستیم که در اینموقع حساس که حالت غیرعادی درگشته اقتصاد وجود دارد دولت بایستی بنفع مردم درتنظیم امور اقتصادی دخالت نماید.

چند کلمه با روزنامه شاهد

بقیه از صفحه ۱

تکه «تفسیر» هم اضافه نموده بود که تفسیر قسمت اخیر آن (که متاسفانه موهن و بسیارزننده مینمود) از طرف خودروزنامه و «تفسیر» دیگر که بیشتر مقرون به سفسطه وتظاهر دوستی «زبانی» دول عربی با ایران بود گویا دنباله همان خبر روزنامه المساء بیروت بوده است.

دراین قسمت (روزنامه المساء) باتکاء خبر « امضاء معامله ای میان حکومت ایسرائل و دولت دکتر مصدق» اظهار نظر ویا بهتر بگوئیم ادعا کرده است که «دولت ایران بدشمنان اعرب نفت می فروشد و دنیای عرب و اسلام را باین مبلغ ناچیز (پانصلاهزاردولار) می فروشد؟» روزنامه شاهد نیز که خواسته است از این خبر و تفسیر سفسطه آمیز روزنامه المساء استفاده کند دریك « تفسیر شش سطری خود با ذکر کلمات و اصطلاحات موهن وزننده ای از قبیل « جهودهای اسرائیل» - «رهبران جهود الاصل بنگاه کارگشائی» و «آرهیم خان خاخام زاده مدیر شهباز» باصطلاح ادای مقصود کرده است.

***

ما بدون آنکه خودرا ناچار بدانیم جواب این نوشته تحریك آمیز وخالی از منطق را که متاسفانه در روزنامه شاهد چاپ شده است بدهیم بذکر یك مطلب اکتفا مینمائیم.

در دنیای امروز این قبیل شانتاژها و تحریك ها برای هیچ دسته ونظریه ای نمیتواند سرمایه سیاسی گردد.

هم نویسنده روزنامه «المساء بیروت» وهم مفسر روزنامه شاهد باید بدانند که واردکردن اختلاف مذهبی درسیاست کشور وتبلیغ وتحریك کردن درمورد آن خاص حکومتهای فاشیستی وشبه فاشیستی است:

همانطور که تاکنون این روزنامه بکرات تذکر داده است چنانچه دولت ایران موفق بعقد قرار دادهای مفید تجارتی واقتصادی با دولت ایسرائل گردد خدمت بزرگی بملت خودانجام داده ودر راه رفع مضیقه مالی خود قدم بزرگی برداشته است.

صاحب امتیاز: یعقوب اوریان
زیر نظر هیئت تحریریه
جای اداره: خیابان لاله زار باساز سینا
تك شماره دوریال
چاپ تهران لاله زار

دو نامه

از فرزندان محکومین به اعدام

خوانندگان عزیز

با مطالعه دو قطعه ای که ذیلا درج می شود مشاهده می کنید که تمایلات طبیعی و انسانی دو فرزند که پدرانشان محکوم به اعدام هستند در دو نقطه جهان چگونه بروز می کند. یکی اظهار امیدواری می کند که « بلائی بسر پدر و مادرم وارد نشود » و دیگری « خواستار شدید ترین مجازات یعنی مجازات مرگ » برای پدر خود می باشد.

این دوقسمت را بخوانید بایکدیگر مقایسه کنید وخودتان قضاوت نمائید:

کدام یك طبیعی - صادقانه - وقابل دفاع از نظروجدان انسانی است؟

نامه فرزند دهساله روزنبرگ

دونفر پسران روزنبرگها بنام ((مایکل)) دهساله و «روبی» شش ساله و همچنین مادر جولیوس نیز دربین تظاهر کنندگان (برای رهائی روزنبرگها) دیده میشدند ومایکل که قبلا نامه ای به آیزنهاور برای تخفیف مجازات والدین خوددادده بود نامه دیگری بمقامات کاخ سفید واشنگتن تسلیم کرد که مضمون آن چنین است:

پرزیدنت عزیز

« نامه ای برای شما نوشته بودم وامید وارم که بدستتان رسیده باشد. من و برادر شش ساله ام «روبی» بامادر بزرگمان در واشنگتن هستیم.

مادربزرگم مرا بکاخ سفید آورد. ومن نامه دیگری برای شما آورده ام. ما به خانه خود برمی گردیم **وامیدواریم** که این نامه بشما برسد **وبلائی بسرو پدرو مادرم وارد نشود** باتقدیم احترامات مایکل روزنبرگ))

((کیهان - ۲۵ خرداد ۱۳۳۲))

نامه فرزند فریکا

پسر فریکا یکی از متهمین گروه اسلانسکی برئیس دادگاه دولتی پراك نوشته است:

«رفیق عزیز

من برای پدرخود شدیدترین مجازات یعنی مجازات مرگ خواستارم. فقط حالا میفهمم که این موجود که نمینوان انسان نامید (زیرا کوچکترین عاطفه انسانی درو نیست) بزرگترین وخطرناکترین دشمن من بوده است.

من قول میدهم که هرجا هستم همیشه سعی کنم کمونیست فداکاری باشم ومیدانم که نفرت من نسبت بتمام دشمنان ما مخصوصا بکسانی که میخواستند زندگی مارا که روز بروز پرسرورتر میشود ازبین ببرند ودروهله اول تنفرمن نسبت بپدرم مرا همیشه درمبارزه برای آینده کمونیستی مردم ما، تقویت خواهد کرد.»

(نقل از بسوی آینده - دی ماه ۳۱)

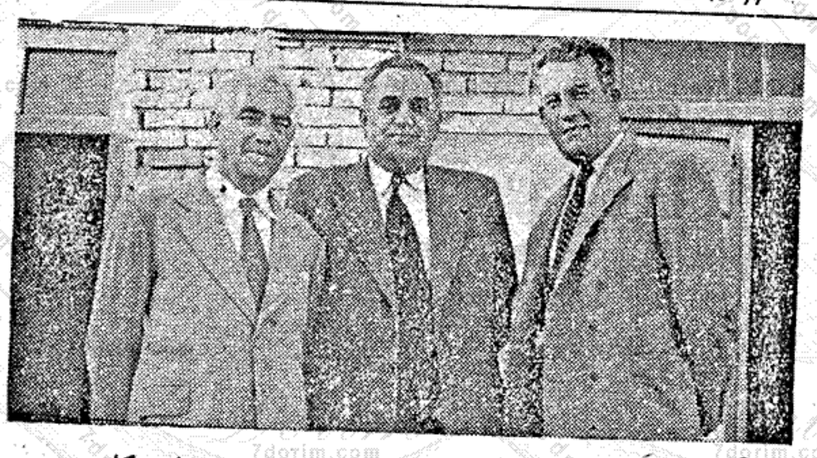

هفته قبل راجع به وفات آقای سورووبیچ رهبرارت جهانی نگاشتیم در طرف چپ عکس فوق مرحوم سورویچ دراولین مسافرت خودبه تهران برای مدارس ارت دیده میشود درطرف راست آقای بلاس نماینده ارت در ایران ودر وسط آقای نعمت اله مسنن رئیس مدیره ارت ایران دیده میشوند

مسئله فلسطین

بقیه از صفحه ۱

قطعنامه های سازمان ملل » جزء دستور موقتی اجلاسیه آینده مجمع عمومی قرار گیرد. نمایندگان مزبور طی یك یادداشت توضیحی که ضمیمه نامه خود کرده بودند اظهار داشته بردند که نظر باهمیت روز افزون خاورمیانه درامور بین المللی وصلح وامنیت، مسئله فلسطین که درحال تحول میباشد بایدازطرف سازمان جهانی مجددا مورد مطالعه قرار گیرد و از آنجا که مسئله فلسطین کاملا «زائیده» سازمان ملل میباشد این سازمان باید اکنون اززیربار مسئولیت خود نسبت بآن شانه خالی کند. نمایندگان عرب پیشنهاد کردند که درخواست آنها راجع بفعالیت کمیسیون سازش باید «ازلحاظ قطعنامه های سازمان ملل و اقدامات مقتضی ودستگاهی که آنهارا باجراء درآورد مورد بحث ومذاکره قرار گیرد

آنها مدعی شدند که دولت ایسرائل از تبعیت تصمیمات سازمان ملل استنکاف ورزیده واین عمل بمنزله «یك سیاست بی اعتنائی کامل نسبت بسازمان ملل ومقاومت جسورانه دربرابر سازمان بین المللی است سیاستی که موجودیت مقامات ایسرائلی بر روی آن استوار میباشد»

منظور عمل هیئت های نمایندگی عرب از مطرح کردن مسئله این بود که مجمع عمومی سازمان راوادار نمایند از ایسرائل بخواهد که ازقطعنامه های گذشته سازمان ملل تبعیت نماید. قطعنامه های گذشته سازمان مربوط به سه موضوع میباشند

۱ - سرحدات کشور ایسرائل که در قطعنامه مورخ نوامبر ۱۹۴۷ (قطعنامه تقسیم فلسطین) تصریح شده بود

۲ — باز گردانیدن پناهندگان موضوع قطعنامه دسامبر ۱۹۴۸

۳ — بین المللی کردن اورشلیم موضوع قطعنامه دسامبر ۱۹۴۹

تصریح این نکته لازم است که دول عربی شدیدا وجدا باقطعنامه ۱۹۴۷ مخالفت نموده واز قبول سایر مقررات قطعنامه ۱۹۴۸ مخصوصا قسمت مربوط به شروع مذاکرات مستقیم بادولت ایسرائل استنکاف ورزیده ودولت اردن، یعنی تنها کشور عربی که عملا شهر کهنه اورشلیم را در تصرف داشت (واغلب امکنه مقدسه در این قسمت قرار دارد) جدا ازقبول نقشه بین المللی کردن این شهر خودداری نموده و باآن مخالفت کرده بود

ناتمام

دانیال

دوره دوم — پنجشنبه ۱۱ تیرماه ۱۳۳۲ — ۱۹ تموز ۵۷۱۳ — شماره ۳

ایران یک کشور مستقل است

این اصل را باید کلیه کشورها در مناسبات خود با ایران مورد توجه قرار دهند

اخباری که در هفته گذشته از نظر روابط سیاسی کشورهای خارجی با ایران در روزنامه‌های کشور درج گردید بقدری قابل اهمیت است که از تفسیر آن بهیچوجه نمی‌توان صرفنظر کرد.

برای ایرانیانی که سالهای متمادی از مداخلات غیرمشروع خارجیان در امور داخلی کشور رنج می‌بردند و از پایمال شدن و ناچیز شمردن استقلال سیاسی کشور خون دل می‌خوردند ایجاد دوره نوینی که این کشور بنام یک واحد مستقل سیاسی در انظار خارجیان قرار گیرد جزء آرزو های بعیدالوصول بنظر میرسید

اما امروز خوشبختانه وضع سابق تغیر کرده است و دولتهای بزرگ و کوچک خواه و ناخواه موظفند بخاطر داشته باشند که ایران یک کشور مستقل است کشوری که پایه‌های سیاست خود را براحترام متقابل که مقدس‌ترین اصل دیپلماسی بین‌المللی است قرار داده است

آقای امیرعلائی وزیرمختار ایران در بلژیک طی نطقی که ایراد نمود، چنین گفت «دولت انگلیس باید بامقتضیات زمان سیاست جهانی خود را عوض کند و از تزویر و تدلیس و خدعه و ریا دست بشوید تا بتواند در دنیای آزاد بامردمان روی زمین زیست کند» ضمنا نامبرده دولت انگلیس را دعوت کرد که در سیاست خود نسبت بایران تجدید نظر قاطعی بعمل آورد تا دوملت ایران و انگلیس که هیچگاه باهم اختلاف نداشته اند بتوانند در پرتو عواطف بشر دوستی دو باره دست مودت بسوی یکدیگر دراز نمایند.

بدیهی است برای کشور انگلستان که طی یکقرن و نیم سیاست استعماری خود را در تمام شئون سیاسی و اقتصادی این کشور بسط داده آسان نیست که یکباره در این روش تجدید نظر کند و ایران را با حقوقی مساوی و معادل حقوق خویش بشناسد اما این حقیقتی است که ناچار است بدان گردن نهد هرچند هم برای او دشوار باشد.

در این میان کشور شوروی که باروی کار آمدن هیئت دولت جدید خود در روابط خارجی خویش با کلیه کشورها روش معتدل و جدیدی در پیش گرفته تصمیم دارد با تغییر ماموریت سادچیکف سفیر کبیر خود که ۷ سال در ایران سابقه سفارت دارد فصل جدیدی در مناسبات خود با این کشور افتتاح نماید.

بقیه در صفحه ۳

یک دوشیزه هنرمند

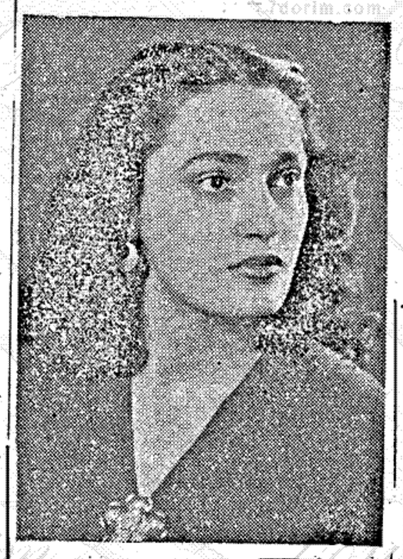

گیان برومند

درجامعه هنرمند کم نیست، در گوشه و کنار میتوان کسانیرا یافت که استعداد و ذوق همه وجودشان را در خود گرفته است اما در این جامعه متاسفانه هنر دوست کم است و این بدبختی است. این مایه خمودگی و بی روحی اجتماع است.

چون هنردوست وجود ندارد هنرمند هم زمینه مساعد برای رشد استعداد خود نمی یابد، از جامعه از هنر خود سر میخورد، دلسرد می‌شود، مثل غنچه که آب برای تغذیه نداشته باشد پژمرده می شود واز بین میرود.

دربرابر آن همان جامعه در چهار دیواری آب و نان روزانه محصور می‌شود. از ذوق، از زیبائی، از آنچه که برای پرورش روح لازمست بی بهره میماند. هر کدام از شما یقینا کسانیرا می توانید بیابید که هنرمند بوده‌اند، یا لااقل استعداد هنرمندشدن بتمام معنی در آنان وجود داشته است اما این استعداد را بناچار در خود کشته اند و آن شعله نورانی را خاموش کرده‌اند برای آنکه محیط جهة

بقیه در صفحه ۴

جشن افتتاحیه پرورشگاه کمیته بانوان یهود ایران

بانوک... یهو...

مدیره سان بانوان ایراد افتتاحیه

صفحه ۲

یک هفته در تهران

دراین هفته حوادث پراهمیت وقابل توجهی در کشور ما روی داد که به اهم آنها اشاره میکنیم.

تثبیت نرخ ارز

بالاخره دولت پس از یک مطالعه کامل وطولانی درامر ترقی سرسام آور نرخ ارز دراین هفته با تصویبنامه هیئت وزراء نرخ ارز را تثبیت نمود بهای دلار یکصد ریال ولیره استرلینگ ۲۳۰ ریال تثبیت شد.

بهای دلار به ۱۳۵ دلار بالغ شده بود.

عزیمت سادچیکف

در این هفته اعلام شد که آقای سادچیکف سفیر کبیر شوروی در ایران که مدت خدمت او بالغ بر ۷ سال شده است ایرانرا ترک می کند و بجای ایشان شخص

بقیه در صفحه ۴

بحث تحلیلی تاریخ یهود

تشکیلات داخلی گتو

گتو بمعنی کامل کشوری در داخل کشوری دیگر بود زیرا در گتو قوانین یهودی و رسوم اجتماعی یهود بر آنان حکومت میکرد. در (گتو) زبان مخصوصی مخلوط ازمقداری لغات قدیمی محلی با لهجه مخصوصی بخود زبان (ژارگون) بوجود آمد و یک تشکیلات اداری ساده که برئیس ختم می‌شد و بارای قسمتی از طبقات ممتازه گتو انتخاب می گردید وجود داشت.

وظیفه عمده این تشکیلات جمع آوری مالیاتهای سنگینی بود که دولتهای وقت بر یهودیان تحمیل کرده بودند و برای امور خیریه و اجتماعی نیز مالیات های داخلی جمع آوری می کردند مرکز اجتماعی و روحانی «گتو» را کنیسا و بیت همیدراش تشکیل میداد که در حقیقت با اسلحه تحریم و تنبیه بدنی نظم گتو را اداره میکرد مبارزه طبقاتی در گتو بشدت و همیشه ادامه داشت وطبقات محروم و درمانده با کمال شدت علیه ثروتمندان مبارزه میکردند واز طرف دیگر کشمکش شدیدی بین روشن فکران مترقی بتناسب زمان با متعصبین جریان داشت و بعلت محدود بودن ارتباط گتو با خارج مذهب که روز بروز با خرافات آمیخته می‌شد نفوذ فراوان داشت ودر اثر اینکه علم جدید بداخل گتو راه نداشت و با جدائی میان یهود وغیر یهود معلومات یهودیان از دایره بحث درمسائل کوچک و بی ارزش تجاوز ننموده ودرحقیقت محیط کوچک و بسته گتو در رویه یهودیان اثرات ناگوار و نامطلوبی بجا گذاشت و روحیه یهودی درحقیقت بسیار ضعیف و کوچک گردید

اثرات گتو در یهودیان

درمدت سیصدسال که زندگانی مرگ بار یهودیان گتو درحقیقت جز مرگ تدریجی چیز دیگری نبود اثرات سوء جسمی و روحی وفکری بسیار شدید روی یهودیان بجای گذاشت که همین ظواهر و اثرات بعدها باعث تحقیر و تمسخر یهودیان گردید و بعنوان آنتی سمی تیسم در قرون بعدی شناخته شد غافل از اینکه کلیه این عوامل و وصفات زائیده همان گتوئی است که خود آنان ایجاد نمودند این صفات جزء طبایع اصلی یهودیان نبوده بلکه یک پدیده موقتی وزائیده ناملایماتی است که در کالوت سیاه اجبارا بر یهودیان تحمیل شده است

دنیای کوچک ودربسته گتو که امکان توسعه برای آن متصور نبود ناچار زندگانی محدودی را برای یهود بوجود میاورد در نتیجه اینمحدودیت کلی افکار واستعدادها ناچیز وضایع میشد گرچه گتو درجلوگیری از استهلاک یهودیان در دیگران تاثیر عظیمی داشت ولی این جدائی در گتو بقیمت عقب افتادگی غیرقابل تصوری از علوم و ترقیات روز برای یهودیان تمام شد. ارتجاع سهمگین در گتو سایه افکنده واجازه نمیداد هیچگونه

بقیه در صفحه ٤

توضیح دفتر

عالم یهود העולם היהודי

را در صفحه ٤ بخوانید

سیاست بین الملل — ۲ —

مسئله فلسطین در سازمان ملل متحد

منظور دول عربی از پیشنهاد طرح مسئله فلسطین در مجمع عمومی سازمان ملل متحد چه بود؟

عکس العمل دولت ایسرائل در مقابل طرح دول عربی

(درشماره گذشته تقاضای دول عربی را از سازمان ملل متحد مبنی برطرح «مسئله فلسطین» در سازمان شرح دادیم اینک بشرح عکس العمل دولت ایسرائل درمقابل طرح اعراب می پردازیم)

عکس العمل دولت ایسرائل نسبت به تقاضای دول عربی در تاریخ ۱٤ سپتامبر ظاهر گردید نماینده دولت مزبور طی نامه‌ای بعنوان دبیر کل سازمان اظهار داشته بود که دولت ایسرائل اطلاع حاصل کرده است که گروهی از اعضاء سازمان تقاضا نموده‌اند موضوع مربوط به «مساعی کمیسیون سازش سازمان ملل متحد» در دستور مذاکرات قرار گیرد و همراه با این تقاضا یک سلسله اتهامات علیه ایسرائل وارد کرده‌اند. چنانچه این موضوع برای قرار گرفتن در دستور مذاکرات مورد قبول واقع شود دولت ایسرائل تقاضا دارد تحت همان موضوع «تجاوز دول عربی از تعهداتشان نسبت به منشور ملل و قطعنامه های سازمان ملل و مقررات مخصوص موافقت نامه های متارکه عمومی منعقده با ایسرائل که آن ها را ملزم به خودداری از اتخاذ سیاست های خصمانه نموده و مقرر میدارد برای استقرار روابط صلحجویانه با ایسرائل از طریق مذاکرات اقدام نمایند» در دستور مذاکرات قرار گیرد. دراین نامه تاکید شده بود که تقاضای دولت ایسرائل بر این اساس بعمل آمده است تا مجمع عمومی سازمان بتواند «این مسئله را از جمیع جهات تحت مطالعه و مداقه قرار دهد.»

در تاریخ ۹ نوامبر، نماینده ایسرائل یک یادداشت توضیحی تسلیم نمود که طرح آن بعدم تمایل اعراب برای شروع مذاکرات با ایسرائل بمنظور عقد پیمان صلح

بقیه در صفحه ۳

ارت ایران

در آستانه سال تحصیلی جدید

شعار ارت می گوید «بهترین طریقه کمک آنستکه دیگران را راهنمائی کنید تا بخود کمک کنند»

در این روزها امتحانات پایان سال تحصیلی نخستین دوره دوساله هنرستان های ارت پایان میپذیرد ومحصلینی که برای اولین بار در جامعه «طلسم» مارا شکسته و برای ایجاد یک واحد صنعتی متشکل تکاپو کرده‌اند نتیجه زحمات خود را دریافت میکنند.

بطوریکه کسب اطلاع شده درنظر است یک کلاس تخصصی از عده‌ای از فارغ التحصیل های کلاسهای نجاری و مکانیکی تشکیل گردد که در آن کلاس یکسال هنر جویان کارهای سنگین روی چوب و ساختمان اقسام ماشینها را فرامی گیرند و در آمدی که از کار هنرجویان بدست میآید بنفع محصلین خواهد بود بقیه قبول شدگان تشکیل کار گاههای مشترکی داده با قرضه طویل المده ای که از جانب ارت بایشان داده خواهد شد بتاسیس کئوپراتیوهای صنعتی خواهند پرداخت واگر درنظر بگیریم که این

بقیه در صفحه ٤

مطبوعات ایران چه مینویسند؟

«معذرت خواهی از دانیال» اسرائیل خریدار نفت ایران — محکومیت یک فاشیست در آلمان

تذکری به روزنامه اطلاعات

پس از اعتراضی که درشماره هفته قبل «دانیال» تحت عنوان «چند کلمه با روزنامه شاهد» نسبت به قسمتی از مندرجات روزنامه مزبور بعمل آمد در تاریخ یکشنبه ۷ تیر ماه «شاهد» ضمن تائید احترامی که برای اقلیت های مذهبی قائل می باشد از نوشته قبلی خود اظهار تاسف نموده و چنین نوشته بود:

«بطوری که اطلاع دارید در هفته قبل روزنامه شاهد ترجمه ای از روزنامه عربی بنام «المساء» داشت که با کمال

بقیه در صفحه ٤

یهودیان در خدمت بشریت

از سسیل روث — نویسنده و مورخ شهیر

ترجمه و تلخیص س. م.

ژوزف وسینو اجبارا مسیحی شد ولی

اعقاب او پس از صد سال یهودی بودن خود را علنی و آشکار ساختند

بقیه در صفحه ۴

شماره ۲

نامه

...کومین به اعدام

...ج می شود مشاهده می کنید که تمایلات ...حکوم به اعدام هستند در دو نقطه جهان ...ری می کند که «بلائی بسر پدر و مادرم ...ید ترین مجازات یعنی مجازات مرگ»

بایکدیگر مقایسه کنید وخودتان ...نه — وقابل دفاع از نظر وجدان

نامه فرزند فریکا

پسر فریکا یکی از متهمین گروه اسلانسکی برئیس دادگاه دولتی پراک نوشته است:

«رفیق عزیز

من برای پدرخود شدیدترین مجازات یعنی مجازات مرگ خواستارم. فقط حالا میفهمم که این موجود که نمیتوان انسان نامید (زیرا کوچکترین عاطفه انسانی دراو نیست) بزرگترین وخطرناکترین دشمن من بوده است.

من قول میدهم که هرجا هستم همیشه سعی کنم کمونیست فداکاری باشم ومیدانم که نفرت من نسبت بتمام دشمنان ما مخصوصا بکسانی که میخواستند زندگی ما را که روز بروز پرسرورتر میشود از بین ببرند ودروهله اول تنفر من نسبت بپدرم مرا همیشه درمبارزه برای آینده کمونیستی مردم ما، تقویت خواهد کرد.»

(نقل از بسوی آینده — دی ماه ۳۱)

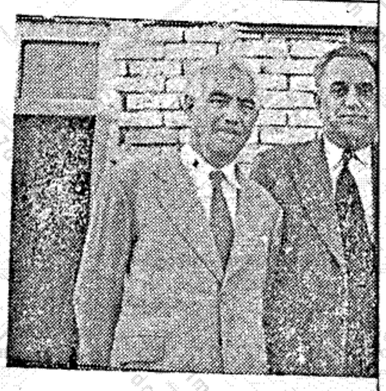

...ی سوروویچ رهبر ارت جهانی نگاشتیم ...حوم سوروویچ دراولین مسافرت خود به تهران ...ف راست آقای بلاس نماینده ارت در ایران ...س مدیره ارت ایران دیده میشوند

روی آن استوار میباشد»

منظور عمل هیئت های نمایندگی عرب از مطرح کردن مسئله این بود که مجمع عمومی سازمان را وادار نمایند از ایسرائل بخواهد که از قطعنامه های گذشته سازمان ملل تبعیت نماید. قطعنامه های گذشته سازمان مربوط به سه موضوع میباشند

۱ — سرحدات کشور ایسرائل که در قطعنامه مورخ نوامبر ۱۹٤۷ (قطعنامه تقسیم فلسطین) تصریح شده بود

۲ — باز گرداندن پناهندگان موضوع قطعنامه دسامبر ۱۹٤۸

۳ — بین المللی کردن اورشلیم موضوع قطعنامه دسامبر ۱۹٤۹

تصریح این نکته لازم است که دول عربی شدیدا وجدا با قطعنامه ۱۹٤۷ مخالفت نموده واز قبول سایر مقررات قطعنامه ۱۹٤۸ مخصوصا قسمت مربوط به شروع مذاکرات مستقیم با دولت ایسرائل استنکاف ورزیده ودولت اردن، یعنی تنها کشور عربی که عملا شهر کهنه اورشلیم را در تصرف داشت (واغلب امکنه مقدسه در این قسمت قرار دارد) جدا از قبول نقشه بین المللی کردن این شهر خودداری نموده و با آن مخالفت کرده بود

ناتمام

اخبار عالم یهود

مهاجرین مغرب

یك کمیته مختلط مرکب از چند نفر از وزرای ایسرائل و چند نفر از روسای سوخنوت برای فعالیت بیشتری در امر مهاجرین غربی تشکیل می‌شود اکنون موضوع مهاجرت ۳۲۰۰ نفر یهودیان کوشین واقع در هندوستان مورد مطالعه اولیای سوخنوت است.

کمك بشاگردان مدارس

طبق موافقتی که بین وزارت فرهنك ایسرائل و فدراسیون امریکائی کمك به کودکان امضاء شده شاگردان مدارس ایسرائل بدون تفاوت نژاد و مذهب کمك هائی از لحاظ غذا و پوشاك و لوازم درسی از فدراسیون دریافت میدارند

صادرات ایسرائل بافریقا

آقای ایسرائل سوماه سرکنسول افتخاری ایسرائل در نایروبی در مقابل روزنامه نگاران اظهار داشت که در آتیه نزدیکی ایسرائل بصدور اتومبیلهای ویلیز واستیشن محصول کارخانجات کایزر فرایزر حیفا بچهار مملکت افریقای شرقی (کینا — اوگاندا — تانگانیکا و زنگبار) شروع میکند.

وی اضافه نمود که امکانات و شرایط مناسبی برای موفقیت محصول ایسرائل در بازار افریقای شرقی وجود دارد کالای ایسرائلی می تواند از طریق بندر ایلات و بدون عبور از ترعه سوئز به افریقای شرقی برسد.

صادرات لاستیك

کارخانه لاستیك سازی ایسرائلی (آلیانس) واقع در حدرا مشغول مذاکره برای قرارداد فروش لاستیك اتومبیل به مبلغ ۱۵۰ هزار دلار بیکی از کشورهای اروپائی است این اولین مرتبه است که لاستیك ایسرائل باروپا صادر می‌شود در ضمن اکنون کارخانه مشغول انجام و تهیه سفارشات لاستیك از ترکیه می باشد.

یهودیان هندوستان مجددا باز می گردند

آقای برل لوکر رئیس هیئت مدیره سوخنوت جهانی اخیرا مسافرتی در طی دوماه بهندوستان و استرالیا و نیوزیلند کرد.

روز ۲۱ ژوئن از این مسافرت باز گشت و بروزنامه نگاران درفرودگاه لیدا اظهار نمود که درهندوستان بایهودیان مهاجری که از ایسرائل باز گشت نموده بودند ملاقات نمود.

یهودیان باز گشته همگی با نهایت شدت تقاضای مراجعت مجدد به ایسرائل را داشته و حتی چند نفر از آنها برای اینکه بدون نوبت آنها را بفرستند قصد خودکشی داشته اند آقای لوکر به آن ها اطمینان داده که این مطلب را در جلسه هیئت مدیره سوخنوت مطرح و به آنها مساعدت نماید.

سهمیه گندم برای ایسرائل

سخنگوی دولت اظهار داشت که طبق موافقت نامه بین المللی سهمیه گندم سالیانه ایسرائل به ۲۱۵ هزار تن در مقابل ۱۶۰ هزار تن سال قبل افزایش یافت دول عربی هم این موافقت را امضاء کرده اند.

موافقت نامه جدید پولی بین ایسرائل واردن

کمیته آشتی سازمان ملل مامور فلسطین اطلاع داد که دول اردن و ایسرائل موافقت نامه جدیدی درباره آزاد کردن سپرده های راکد عربی در بانك های ایسرائل امضا کرده اند.

مامور مخصوص کمیته بنام جون ریدمان اعلام نموده که مجددا ثبت تقاضا ها برای آزادی پول عربی طبق موافقت ایسرائل شروع شده است طبق موافقت جدید اعراب از پرداخت قرضه ملی اجباری ایسرائل معاف خواهد بود سپرده های عربی بالغ بر چهارده الی ۱۵ دلار میشود.

مکابیاد جدید در ایسرائل

دوره جدید ورزش های بین المللی یهودی «مکابیاد» نیز در ایسرائل انجام خواهد گرفت کمیته یهودیان امریکا برای ورزش در ایسرائل تعهد نموده که غذای یکهزار نفر ورزشکاران یهودی را که از تمام نقاط جهان در این بازیها شرکت میکنند تامین نماید.

کنگره هیستدروت

شصت و هفتمین کنگره هیستدروت (اتحادیه کارگران ایسرائل) که درحقیقت نیروی حاکمه ملت ایسرائل است هفته قبل باشرکت اکثر وزراء و رئیس مجلس که عضو اتحادیه هستند و مهمانان زیادی در گفارسابا افتتاح شد.

مهمترین موضوع دستور اتحادیه بحث درباره ریشه کن کردن بیکاری است در اتحادیه کارگران ایسرائل تمام احزاب کارگری شرکت دارند واخیرا حزب کمونیست از آن اخراج شده است کنگره الحاق اتحادیه کارگران ایسرائل را به کنفدراسیون بین المللی آزاد کارگران تصویب نمود.

هواپیماهای جت

در ایام اخیر باشروع فعالیت هواپیما های جت نیروی هوائی ایسرائلی قوی شده است.

در هواپیماهای جت که دراختیار دول عربی است خلبانان خارجی کارمیکنند که استخدام شده اند وحتی در روی زمین هم تعمیرات آنها بدست خارجیان است ولی در نیروی هوائی ایسرائل خلبانان ایسرائلی هواپیماهای جت را راهنمائی کرده و تعمیرات راهم خود آنها میکنند.

راه آهن ایسرائل

وزارت راه ایسرائل طبق یك نقشه پنج ساله سراسر آن سرزمین را باراه آهن بهم متصل میکند و باقطارهای مستقیم وسریع السیر خود خطوط اتوبوس رانی بین تل آویو- یروشالیم و تل آویو -حیفا را تعطیل مینماید یك خط آهن مستقیم بین حیفا و اورشلیم ایجاد میشود و خطوط آهن در نقاط کناره و درنگب کشیده میشود

شرکت گوشت کاشر در ارژانتین

یك شرکت جدید برای تامین گوشت کاشر ایسرائل در ارژانتین درست شده است دولت ارژانتین اجازه و مساعدت های لازم را معمول داشته است

محصول این شرکت بشکل گوشت منجمد و کنسرو فرستاده میشود

کشورهای عربی و پناهندگان

کمیته امور خارجی سنای امریکا در بحث خود راجع به کمك متقابل به کشور های خاور میانه اعلام نمود که کشورهای عربی درباره پناهندگان عربی هیچنوع مساعدتی مبذول نمیدارند- نقش آنها هنگامی معلوم میشود که سازمان ملل کمك خود را متوقف سازد- دراین کمیته اعلام شد که ایسرائل مملکت کوچکی است بدون منابع طبیعی که جمعیت زیادی را دربر گرفته و باید آنها را از شهر به ده منتقل سازد و در مقابل مسائل مشکلی قرار گرفته است

یهودیان در جهان

بقیه از صفحه ۱

درجلسه شورای شهر که باین منظور تشکیل شد مخالفین هم صحبت کردند که چرا باید یکی از خیابانهای ما بنام «ایسرائل» موسوم شود ولی شورا این اعتراض را ندیده گرفت

در طی نطقی که دکتر بنگورشه آ عضو شورا باین مناسبت ایراد نموده اظهار داشت که «کشور ایسرائل یك عامل مهم بین المللی درجهان امروز ما بشمار میرود کشور ما با آن روابط فرهنگی واقتصادی دارد چندماه قبل وزیر امور خارجه اش بکشور ما آمد ومراتب احترام ملت خود را نسبت بکشور ما ابلاغ نمود کشور ما از او یعنی نماینده ملی که به فرهنك وآزادی وترقی بشریت خدمات زیادی کرده استقبال شایانی نمود

دوهفته قبل هم درشهر کوردواشهر دوم آرژانتین خیابانی بنام «کشور ایسرائل» موسوم شد درجشنی که باین مناسبت از طرف شهرداری برقرار شده بود اعضای شوری شهر نمایندگان دولت ورئیس کمیته کشوری یهودیان آرژانتین «پرفسور روبسکی» حضور داشتند

چندی قبل دریك شهر دیگر آرژانتین خیابان دیگری بنام کشور ایسرائل موسوم شده بود.

موضوع کودکان فینالی

اکنون بیش از یکسال است که مسئله ای درفرانسه مورد بحث روزنامه ها و بخصوص محافل قضائی و یهودی است

دوطفل یهودی را از دوره جنك کلیسای کاتولیك ربوده و آنها را بامقررات ورسوم مسیحیت بزرك می کند یهودیان فرانسه از مدتی قبل توسط موسسات خود وازطریق مطبوعات ووزارت دادگستری و کلیسا برای استرداد این اطفال اقدام نمودند- مطبوعات یهودی وغیریهودی مدتها است باعلاقمندی و حریت تمام دراین باره قلم فرسائی می کنند بسیاری از شخصیت های بزرك اروپا وافکار عمومی در کشورهای امریکا واروپا در این کار دخالت نمودند و اینك پس از اینکه اکثر حقوقدانان و مراجع مذهبی وسیاسی وروزنامه ها در قرن بیستم کلیسا را از این عمل برحذر داشته اند هنوز یهودیان موفق به استرداد دوطفل نشدند

بسیاری ازعلما ونویسندگان غیر یهودی فرانسه ازاسترداد آنها طرفداری نمودند ولی موضوع شنیدنی آنست که آندره موروآ نویسنده مشهور یهودی فرانسوی از استرداد آنها طرفداری نکرده ومعتقد است به ایمان فعلی کودکان باید احترام گذاشت — طبق آخرین اطلاع برادران فینالی که اکنون مادرشان در ایسرائل منتظر آنها است در اسپانیا نگاهداری میشوند

یهودیان ترکیه و جشن تصرف استامبول

اخیرا جشن پانصدمین سال تصرف قسطنطنیه بوسیله عثمانی ها بوسیله ملت ترك با جلال مخصوصی برگزار شد یهودیان ترکیه که مقدار آنها به ۶۵ هزار نفر میرسد بااشتیاق وفعالیت بیسابقه ای دراین جشن ها شرکت نمودند — راب بزرگ آنها — رفائل سابان اعلامیه ای باین مناسبت منتشر نمود ودرطی آن از ملت ترك که نسبت باقلیت ها خوشرفتاری میکند تمجید نمود راب مذکور در اعلامیه خود خاطر نشان میسازد که از ابتدای تصرف قسطنطنیه یهودیان با آزادی کاملی در آن زندگی میکنند

نخست وزیر رودزی- یهودی؟

درآتیه نزدیکی جشن پنجاهمین سال استقلال جزائر رودزی (اقیانوسیه) بر گزار میشود دراین سرزمین هم یهودیان سکونت داشته ودرحیات سیاسی و اقتصادی فعالیت دارند شایع است که آقای روی ویلنسکی یهودی که در طی جنك اخیر ریاست اداره (نیروی انسان) را بعهده داشت به نخست وزیری انتخاب شود

در میان ۳۷ هزار سکنه اروپائی رودزی یکهزار نفر یهودی وجود دارد

انشتین مخالف ماك کارتی

پروفسور انشتین دانشمند یهودی از عموم کسانی که طبق قانون ماك کارتی در آمریکا برای ادای توضیحات احضار شوند دعوت نمود که از اجابت این قانون — «انگیزیسیون» خودداری نمایند حتی اگر این امر باعث زندانی شدن آنان گردد

این دعوت را انشتین درطی نامه مورخه ۱۶ مه بعمل آورده ودرطی آن این عالم مشهور «سیاستمداران مرتجع» را متهم می نماید باین که میخواهند آزادی عقیده را از بین ببرند وهر کسی را که تسلیم نشود از کار بر کنار سازند

انشتین نامه را خطاب به ویلیام — فرا اوانگلس معلم دارالعلم نیویورك نگاشته است ونامبرده باوجود اینکه در آستانه اخراج قرار دارد آنرا منتشر — ساخته است

بین سناتور ماك کارتی موضع قانون حقوق و سناتور ارنست لهمان تنها سناتور یهودی امریکا مشاجرات زننده ای انجام گرفت ماك کارتی لهمان را متهم نموده که صدهزار نسخه ازمقاله — مخالف ماك کارتی را با استفاده ازقانون مخصوصی مجانی باطراف فرستاده است

آگهی

قابل توجه عموم جوانان یهودی ایران

چون سال تحصیلی هنرستان ارت تهران در تاریخ پانزدهم تیرماه هرسال بپایان میرسد و ازاین تاریخ هنرستان می تواند هنرجویان جدید بپذیرد لذا باطلاع عموم میرساند که دفترارت برای اسم نویسی در رشته های مختلفه زیر آماده است،

شرایط ورود بهنرستان

	حداقل تحصیل	
برای رشته برق		۸ کلاس
« « مکانیك فلزکار	« «	۷ «
« « ماشینهای کشاورزی	« «	۶ «
« « نجاری	« «	۶ «
« « خیاطی دخترانه	« «	۶ «

دوره قسمتهای فوق سه سال می باشد

حداقل سن برای تمام رشته های فوق ۱۴ سال تمام است.

داوطلبین برای ثبت نام باید سه قطعه عکس، شناسنامه و تصدیق یا جواز شش ساله ابتدائی برای رشته های مکانیك ماشین های کشاورزی و نجاری و برای رشته های برق و فلزکاری کار نامه آخرین سال تحصیلی خود را همراه داشته باشند.

نشانی - خیابان سفارت فرانسه - کوچه صباح شماره ۵۸

۵۸ آ-۱۰۵ ۳-۴

باترانسپورت مسافرت کنید

شارت :

اورشلیم بین المللی نخواهد شد و پناهندگان باز نخواهند گشت

وزیر امور خارجه ایسرائل درضمن بحث دربودجه وزارت خانه خود در مجلس ایسرائل در پاسخ اشارات دالس وزیر خارجه امریکا و منابع دیگر جهان ودرجزو پاسخ به سوالات نمایندگان در باره مسائل سیاست خارجی درباره دو مسئله مهم چنین سخن گفت:

«صلح بین ایسرائل واعراب تنها برپایه وضع موجود چه از نظر اراضی وچه از نظر جمعیت — میسر خواهد بود

نام برده گفت :

گناه است که جمعیت پناهندگان عربی را با امیدهای دروغ بازی بدهیم — امتناع قطعی ایسرائل از پذیرفتن پناهندگان بکشور خود تغییری نکرده است.

مامعتقد نیستم که بازگشت پناهندگان آنهم بازگشت قسمتی از آنها راه حل مسئله زندگی آن ها باشد پیشنهاداتی که در این باره ازطرف عوامل خارج می شود به نقشه استقرار عملی آن ها در سرزمینی های عربی لطمه می زند ماتا هنگامی که صلح بین دو ملت برقرار نشود بادادن هر نوع اسلحه بکشورهای عربی مخالفت می کنیم

در باره اورشلیم که مسئله دوم است اظهار داشت:

در موضوع موقعیت اورشلیم بنام پایتخت ایسرائل بهیچوجه نمی توانیم تغییری بدهیم — مادر گذشته جان خود را در راه اورشلیم داده ایم ودر آینده هم حاضریم درراه آن کشته شویم

مامخالفتی بین حاکمیت دولت ایسرائل براورشلیم وبین تامین احتیاجات بین المللی درباره اماکن مقدسه حس نمی کنیم و اگر سازمان ملل مایل باشد درباره اماکن مقدسه اورشلیم نظارت کند کشور ایسرائل از بذل مساعدت وهمکاری دریغ ندارد اگر امروز مشکلاتی در امر زیارت آزاد اماکن مقدسه وجود دارد فقط این مشکلات برای یهودیان است زیرا ایسرائل تمام تعهدات خود را در این باره انجام داده ومی دهد هر روز طبق اجازه های صادره ۱۱۰ نفر مسیحی ازمرزهای ایسرائل آزادانه برای زیارت خارج می شوند که یاتوریست بوده ویا ساکن خود ایسرائل می باشند و حتی مقداری هم ارز دریافت می کنند در مقابل این امر دولت اردن تعهدات خود را انجام نداده ویهویان را اززیارت اماکن مقدسه خود محروم کرده است اگر قرار باشد که نظارت بین المللی براماکن مقدسه برقرار گردد باید بین دو دولت بطور مساوی درهردو شهر وبرای تمام مذاهب انجام گیرد درمورد تغییر سیاست شوروی شارت یکبار دیگر اشعار داشت که تبرئه اطباء یهودی نظر دولت ایسرائل را تائید نمود درآنوقت اعلام نمودیم که هر نوع تجدید رابطه باشوروی را با برکت استقلال می کنیم و امروز هم بدان عقیده ایم ماامید واریم دوستی پرقیمت ایسرائل وامریکا را همواره حفظ کنیم.

صاحب امتیاز: یعقوب
زیر نظر هیئت تحریر: ...
جای اداره: خیابان ...
تلفن شماره ...

مسئله

بقیه از صفحه ۱

نهائی طبق مقررات قطعنامه های ... مجمع عمومی وشورای امنیت اشا... بود. این یادداشت خاطرنشان م... درحالیکه ایسرائل همواره تمایل ... برای ملاقات نمایندگان کشورها... بمنظور حصول توافق نهائی ابر... کشورهای عربی مصرا ومستمر... پیشنهادی را دایر به افتتاح م... مستقیم ردکرده اند و براثر م... ایسرائل از لحاظ توسعه ارضی ... تجاوز مسلحانه ازمرزها ودرنت... غیرقانونی واستنکاف ازعملی کر... مهم موافقت نامه های متارکه ... مخاصمه را ادامه داده وصلح ... درسراسر این ناحیه بخطرا... نتیجتا مساعی کمیسیون سازش ... است.

استنکاف کشورهای عر... مستقیم با ایسرائل جهت عقد... نهائی بخودی خود تجاوز از... ملل میباشد.

(ماده ۲ پاراگراف س... ایسرائل ازمجمع عمومی د... «تا مسئله را مورد مطالعه د... داده واز کشورهای عربی ... ادامه سیاست خصمانه خو... برای حل مسالمت آمیز ... ایسرائل ازطریق مذاکر... نموده وبدین ترتیب باستق... درخاورمیانه وسراسر جها... ایسرائل اظهار نظر کر... خاتمه دادن باین بن بست ... مستقیم بین این دولت و... می باشد وتوفیق درانعقاد... خود بهترین دلیل ورو... حل این مسئله خواهد بود...

راجع بقطعنامه های ... اظهار داشته بود که نه ک... سازمان ملل نمی توانست ... قطعنامه ۱۹۴۷ (تقسیم ف... زیرا این قطعنامه بر ا... تنظیم شده بود که هی... دول عربی در نتیجه ... مقررات اساسی قطعنام... بوجود آوردند که جنك ... کرده وبالاخره منجر ... که مخالف تصمیم ... بود.

درمورد قطع... شرایط اساسی تغییر یا... های عربی از اجرای ... سازمان مبنی براینکه ... با یکدیگر مذاکره کن... نکات نیز همین طور ... شرایط اساسی تجدید... نیز بشرحی که در تص... است عملی نگردید

در مورد اور... هاشمی اردن وهم کشو... شدن این شهر مخال... ایسرائل ازهمان اوان ... مایل است که ترتیبات ... وحفظ اماکن مقدسه ...

با این سابقه که ... نقطه نظر اعراب ک... مسئله فلسطین داش... منظور کلی اعراب ... اتهامات علیه ایسر... یك عامل روحی قابل ... شك ملاحظات دیگ... موردنظر بوده اس... بیشتر با اوضاع وا... داشت. سیاست د... همیشه مبتنی برحما... بوده که علی رغم ... برنامه اصلاحات ... کشورشان را بمو... تهیه وتنظیم می ...

...ارت :

...ورشلیم بین‌المللی نخواهدشد
...پناهندگان بازنخواهندگشت

وزیر امور خارجه ایسرائیل درضمن ...حث دربودجه وزارت خانه خـود در ...جلس ایسرائیل در پاسخ اشارات دالس ...زیر خارجه امریکا و منابع دیگر جهان ...درجزو پاسخ به سوالات نمایندگان‌در ...باره مسائل‌سیاست خارجی‌درباره‌دومسئله ...هم چنین سخن گفت:

«صلح‌بین ایسرائیل واعراب تنـها برپایه وضع موجود چه‌از نظراراضی‌وچه از نظر جمعیت ـمیسر خواهد بود

نام‌برده گفت :

گناه است که‌جمعیت‌پناهندگان‌عربی را با امیدهای‌دروغ بازی بدهیم‌ـامتناع قطعی‌ایسرائیل‌ازپذیرفتن‌پناهندگان‌بکشور خودتغیری نکرده است .

مامعتقدنیستم‌که بازگشت پناهندگان آنهم بازگشت قسمتی ازآنهاراه‌حل‌مسئله زندگی‌آن‌ها باشد پیشنهاداتی‌که در این باره‌ازطرف عوامل خارج می‌شودبه نقشه استقرار عملی آن‌هادرسرزمینهای‌عربی لطمه می‌زند ماتا هنگامی‌که صلح‌بین دو ملت برقرار نشود بادادن هرنوع اسلحه بکشورهای عربی‌مخالفت‌می کنیم

در باره‌اورشلیم که‌مسئله دوم است اظهار داشت:

در موضوع موقعیت اورشلیم بنام پایتخت ایسرائیل بهیچوجه نمی‌توانیم‌تغیری بدهیم‌ـمادر گذشته‌جان‌خودرادر راه اورشلیم‌داده‌ایم ودرآینده هم‌حاضریم درراه آن‌کشته‌شویم

مامخالفتی بین‌حاکمیت دولت ایسرائیـل براورشلیم وبین‌تامین‌احتیاجات‌بین‌المللی درباره اماکن مقدسه حس‌نمی‌کنیم‌و اگر سازمان‌ملل‌مایل باشددرباره اماکن‌مقدسه اورشلیم نظارت‌کند کشور ایسرائیل‌ازبذل مساعدت وهمکاری‌دریغ‌ندارد اگرامروز مشکلاتی در امر زیـارت آزاد اماکـن مقدسه وجود دارد فقط این‌مشکلات برای یهودیان است زیرا ایسرائیل تمام‌تعهدات خودرادر این‌باره انجام داده‌ومی‌دهد هر روز طبق اجازه های صادره ۱۱۰ نفر مسیحی ازمرزهای‌ایسرائیل آزادانه برای زیارت خارج می‌شوند که یاتوریست‌بوده ویا ساکن‌خود ایسرائیل می‌باشند و حتی مقداری هم‌ارز دریافت می‌کنند‌در مقابل این امر دولت‌اردن تعهدات خودرا انجام نداده ویهودیان را اززیارت اماکن‌مقدسه خود محروم کرده است اگرقرارباشدکه نظارت بین‌المللی براماکن‌مقدسه برقرار گردد باید بین دو دولت بطور مساوی درهردو شهر وبرای تمام مذاهب انجام گیرد درموردتغیر سیاست شوروی‌شارت یکبار دیگر اشعار داشت کـه تیرنـه

اطباء یهودی نظر دولت‌ایسرائیل را تائیدنمود درآنوقت اعلام‌نمودیم که‌هرنوع‌تجدیدرابطه باشوروی‌را بابرکت استقلال‌می کنیم‌و امروز هم بدان‌عقیده‌ایم

ماامیدواریم‌دوستی‌برقیمت‌ایسرائیل وامریکا راهموارهحفظ کنیم.

صاحب امتیاز: یعقوب
زیر نظر هیئت تحریریه
جای اداره: خیابان ریال
تلفن شماره

مسئله فلسطین درسازمان

بقیه از صفحه ۱

نهائی طبق مقررات قطعنامه‌های مختلف مجمع عمومی وشورای‌امنیت اشاره‌کرده بود. این یادداشت خاطرنشان می‌ساخت درحالیکه ایسرائیل همواره تمایل خودرا برای ملاقات نمایندگان کشورهای عربی بمنظورحصول توافق نهائی ابراز داشته، کشورهای عربی مصرا ومستمرا هرنوع پیشنهادی را دایر به افتتاح مـذاکرات مستقیم ردکرده‌اند و برانـرمتهم ساختن ایسرائیل از لحاظ توسعه ارضی بوسیلـه تجاوزمسلحانه ازمرزها ودرنتیجه‌محاصره غیرقانونی‌واستنکاف‌ازعملی کردن‌مقررات مهم موافقت نامه‌های متارکه، مناقشه و مخاصمه را ادامه داده وصلح و امنیت را درسراسراین‌ناحیه بخطرانـداخته‌اند و نتیجتا مساعی کمیسیون‌سازش بلاثمرمانده است.

استنکاف کشورهای عربی‌ازمذاکره مستقیم با ایسرائیل جهت عقد پیمان صلح نهائی بخودی خود تجاوزازمنشورسازمان ملل میباشد .

(ماده۲ پاراگراف‌سوم وماده۳۰)

ایسرائیل ازمجمع عمومی‌درخواست کـرد «تا مسئله‌رامورد‌مطالعه دقیق تری قرار داده واز کشورهـای عربی بخواهد که‌از ادامه سیاست خصمانه خوددست‌کشیده و برای حل مسالمت آمیـزاختلاف خود با ایسرائیل ازطریق مذاکرات مستقیم اقدام نموده‌وبدین ترتیب باستقرارصلح وامنیت درخاورمیانه وسراسرجهان‌کمک نمایند» ایسرائیل اظهارنظرکـرده بود تنها راه خاتمه دادن‌باین بن‌بست افتتاح‌مذاکرات مستقیم بین این دولت ودولت‌های عربی می‌باشد وتوفیق درانعقاد پیمانهای متارکه خود بهترین دلیل وروشنترین راهنما در حل این‌مسئله‌خواهدبود

راجع بقطعنامه‌های گذشته ، ایسرائیل اظهارداشته بودکه نه‌کشورهای عربی‌ونه سازمان ملل نمی‌توانستند در اجرای‌دقیق قطعنامه۱۹۴۷ (تقسیم‌فلسطین) اصرارورزند زیرا این قطعنامه بر اساس فرضیه هائی تنظیم شده بودکه هیچگاه عملی‌نشد، چه دول عربی در نتیجه امتناع ازرعـایت مقررات اساسی قطعنامه مزبور وضعیتـی بوجودآوردندکه جنك را اجتناب ناپذیر کرده وبالاخره منجر بایجاد شرایطی‌شد که مخـالف تصمیم سازمان ملل متـفق بود .

درمـورد قطـعنامه سال۱۹۴۸ نیز شرایط اساسی‌تغییریافته بودند مثلاکشور های عربی از اجرای‌قسمت‌پنجم تصمیم سازمان مبنی براینکه اعراب‌ویهودمستقیما با یکدیگرمذاکره کنندامتناع کردند. سایر نکات نیزهمین طوربلااجرا ماند بالاخره شرایط اساسی تجدید استقرارپناهندگان نیزبشرحی‌که درتصمیم مزبورمعـین‌شده است‌عملی‌نگردید

در مورد اورشلیم نیزهم کشور هاشمی‌اردن‌وهم‌کشورایسرائیل‌باپیش‌المللی شدن این شهرمخـالف هستند ولی فقط ایسرائیل‌ازهمان اوان اعلام‌کردکه همیشه مایل‌است‌که ترتیبات بین‌المللی برای‌اداره وحفظ‌اماکن مقدسه‌داده‌شود

با این‌سابقه که بنظرخوانندگان‌رسید نقطه نظر اعراب‌که اصرار بطرح مجدد مسئله فلسطین داشتند روشن مـی‌شود. منظورکلی اعراب در تکرار مستمر ـ اتهامات علیه ایسرائیل بعنوان استفاده از یك‌عامل‌روحی قابل‌درك می باشدولی‌بدون شك ملاحظات دیگری غیراز عامل‌روحی موردنظر بوده است واین «ملاحظات» بیشتربا اوضاع واحوال‌بین‌المللی ارتباط داشت. سیاست دنیای غرب درخاورمیانه همیشه مبتنی برحمایت از «مردان قوی» بوده که علی‌رغم خصوصیت دیکتاتوریشان برنامه اصلاحات اجتماعی واقتصادی ـ کشورشان را بموازات تمایلات «غرب» خاور نزدیك درتاریخ۲۵ نوامبر۱۹۵۲ نتیجه حمایت‌خود ازین «مردان‌قوی» از لحاظ اقتصادی ونظامی امیدوار بوده‌اند که تشریك‌مساعی آنهارا درسازمـان ـ دفاعی خاورمیانه بدست آورند

ازطرفی نقطه نظر دولت شوروی نسبت بچنین سازمان‌دفاعی آشکارا منفی بود بنابراین از نظر اعراب این احتمال قوی میرفت‌که دول غرب ـ مخصوصا ـ آمریکابرای اعراب امتیازاتی قائل‌شوند رازآنجاکه‌مسئله فلسطین مهمترین‌موضوع اختلاف خاور میانه را تشکیل مـی‌داد ، تجدید مطلع نبودن آن درسازمـان ملل متحد ممکن بودامتیازی ازجانب دول‌غرب بنفع اعراب تحصیل نماید و ایـن امتیاز نتیجتا موجب اعمال فشار علیه ایسرائیـل گردد.

راجع بمذاکـرات مربوط بمسئله پناهندگان ـ که در نظر اعراب مهمترین موضوع اختلاف بشمار میرفت ودول‌غرب آنرا بعنوان خطرناکترین عامل تهدیـد آرامش خاور میانه تلقی میکردند ـ باز احتمال میرفت (ازنقطه نظر اعراب) که امتیازی تحصیل شود . واما بین‌المللـی کردن اورشلیم نیز که مسئله بسیار مهمی ازلحاظ مذهبی وتحریك احساسات بشمار میرفت ، عنوان کردنش در سازمان بـی ارزش‌نبود زیرادول عربی تصور میکردند که طرح ایـن مسئله نظر مساعد ، کشور های پیرو مذهب کاتولیك ومـخصوصا بلوك آمریکای‌لاتین‌را (که‌اغلب‌ازمبارزات ضد استعماری کشور هـای عربـی آسیا پشتیبانی کرده‌اند) نسبت به‌تقاضا های‌دول عربی جلب خواهد نمود . ولـی مسئله ارضی که مربوط بمرز های تعین‌شده در قطعنامه ۱۹۴۷ بود جنبهٔ تبلیغاتی داشت بدین معنی که اعراب میتوانستند ایسرائیل رامتهم بداشتن تمایلات توسعه طلبانه‌حتی ماوراء مرز های فعلی ـ نموده ومنظور استدلال کنندکه ایسرائیل ازقبول قطنامـه سازمان خودداری کرده است

مقصود کلی و هدف اساسی‌دول عربی‌از پیشنهاد طرح مسئله فلسطین بطورخلاصه تظاهر به‌این‌واقعیت بودکه بایدتصمیمات سازمان‌ملل موردقبول واقع شده‌واجراء گردندو یا اینکه دول کوچك ایمان‌خود را نسبت بیك سازمان جهانی از دست خواهند داد طبیعی‌است که‌این نحواستدلال مورد تائید کلیه ملل کوچك سازمان و مخصوصا جمهوریهای امریکای لاتین‌قرار میگرفت .

تحول‌وقایع و اوضاع‌درسازمان‌ملل نشان داد که‌کشور های عربی درمحاسبه وقضاوت‌خودنسبت به حدودومیزان‌امتیازی که انتظار داشتند دول غربی‌برای‌اعراب قائل شوند و یا میزان فشاری که علیه ایسرائیل‌وارد آورند سخت اشتباه کرده بودند .

زیرادرست‌درجهت‌مخالف انتظاردول عربی ، آخرین قسمت یادداشت دولـت ایسرائیل که طی‌آن‌اظهار امیدواری‌شده بود که مجمع‌عمومی سازمان کشورهـای عربی‌را وادار به افتتاح مذاکرات‌مستقیم با ایسرائیل نماید ، پایه اساس مذاکرات مربوط به مسئله فلسطین‌قرار گرفت.

(یاد آوری‌اینکه لازم است که این درخواست دولت‌ایسرائیل‌صرفاعکس‌العمل در مقابل درخواست‌دول‌عربی بودوچنانچه اعراب‌مسئله‌را پیش نکشیده بودندایسرائیل اینموضوع را مطرح‌نمیکرد) .

در هـر حـال مجـمع عمومی سـازمـان هـر دو تـقـاضـای دول عربی و ایسرائیل رادر دستور مذاکرات خود وارد نمود وبرای مطالعه بکمیته سیاسی سازمان ارجاع کرد . کمیته مزبورپس ازبررسی بودجه تعاون‌وکمك سازمان ملل نسبت به‌پناهندگان‌فلسین‌در خاور نزدیك درتاریخ۲۵ نوامبر۱۹۵۲ مسئله فلسطیـن را مورد مذاکره قرار داد .

ازهمان آغازمذاکره‌درکمیته‌سیاسی، تاکتیك‌کشور های عربی این بود که از طرف خود هیچگونه طرح ویاقطعنامه‌ای پیشنهاد نکنند و درانتظارطرح از طرف دول‌غربی باشند ومقصودشان این بود که طرح پیشنهادی دول‌غربی‌ولوهر قدرهم که بدباشد ، بصورت یکطرح میانه‌رو مسالمت آمیزخواهدبود که‌اعراب‌خواهند توانست براساس چنین‌طرحی شروع به «چانه زدن» نمایند که نتیجـه آن یك پیروزی اخلاقی» برای اعراب‌وشکست برای ایسرائیل‌خواهد بود. ناتمام

جشن افتتاحیه

بقیه از صفحه ۱

در ماه‌های اخیر فعالیتها و پشتکار کمیته بانوان یهود برای تـاسیس یـك پرورشگاه وتعلیم وتربیت کودکان بی‌سر پرست منتج به‌نتیجه گردید وجشن افتتاحیه آن درتاریخ‌جمعه ۵ تیرماه۱۳۳۲

صبح وبعدازظهر در محل پرورشگاه درخیابان سیروس ـ کوی‌کلیمیان اجـراء گردید . برنامه‌این جشن باسرود ملـی‌و هتیقوا شروع شد ـ و سپس بانو کشفی رئیسه‌کمیته بانوان یهود سخنرانی‌افتتاحیه خودرا ایراد نمودند.درسخنرانـی خـود خاطرنشان کردند که جویـنت سازمانـی که همواره بدرماندگان‌ومستمندان‌وسازمان های حامی‌وحافظ آنان‌کمك می کندبرای تاسیس این پرورشگاه‌کمك های بی‌شائبه وقابل‌تقدیری نموده است ـ وازاین‌موسسه خیریه تشکر و قدردانی نمودند ـ و نیز خاطر نشان کردند

که جویـنت اصولا‌بمجامعی کمك‌مـی نمایدکه‌افراد ملت بآن جامعه یاتشکیلات کمك مادی و معنوی نموده باشند. ونیز اظهار داشتند که برنامه پرورشگاه شبیه برنامه کودکستان می باشدولی‌بااین‌تفاوت که روزانـه حمام و محافظت هـای صحی که تحت نظرچند پزشك‌میباشد ودر هـر روز ۳ الی ٤ نوبت خـوراك گنجانیده شده است پس ازسخنرانی‌ایشان آقای «سکوف» ازطرف جوینت بزبان انگلیسی سخنرانی نمودند و بانوحکمت سخنرانی ایشان را بزبان فارسی ترجمه نمودند ـ وهنگامی که بانوحکمت پاره‌ای از بدبختی‌های جامعه‌محروم یهود ایران را شرح میدادند حضار خیلی تحت تاثیر قرارگرفتند واشك تاثر از چشمان آنها فروریخت سپس آقـای کشفی سخنرانی مختصری ایراد نمودند و پیشنهاد کردند که تابلوی پرورشگاه را یکی از حضار محترم نصب نمـایند ولی‌چون حضار با احساسات بی‌شائبه تقاضای حراج آن را نمودند با وجودیکه کمیته بانوان تصمیم جمع‌آوری اعانه نداشت نصب آن حراج شد و اغلب مهمانان با مبلغ‌متناسب بـا وسع خود در حراج شرکت‌نمودند.

پس ازحراج چند برنامه رقص‌جالب شامل رقصهای‌محلی‌وکردی‌توسط‌دوشیزه الیهو و سیمانطوب و قدیشا اجرا شد و بعد ازآن دوشیـزه نـادره سنقریان و دوشیزه سوزت امینی‌مناظرجالبی که بقلم (نادره سنقریان) بود اجرا نمودندکـه در آن شنوندگان را دعوت‌به‌کمك به‌مجامع خیریه وکمك به مستمندان نمودند

عالم یهود ـ ضمن تقدیر از زحمات اعضاء سازمان بانوان امیدوار است کـه کلیه افراد جامعه در این راه آنـان را یاری‌خواهند نمود.

نکته

کاتولیك نراراپ ؟!

روزنامه ارگان «یهودی الاصل هـا» (نیسان) در شماره گذشته (صفحه٤) زیرعکس میتینك ۲۹ خرداد «جمعیت ملی‌مبارزه باستعمار» چنین نوشته بود :

«روز جمعه گذشته‌مردم ضد استعمار تهران‌ضمن دمونستراسیونی که علیه ایادی استعمـار گـران ترتیب دادند **آزادی روزنبرگهارا نیز خواستار شدند»**

برای اطلاع از صحت وسقم نوشته نیسان به‌شماره ۵ شنبه ۲۸ خرداد روزنامه شهباز «ارگان‌جمعیت ملی مبارزه باستعمار» وهمچنین شماره جمعه ۲۹ خرداد «رنگین کمان» مراجعه کردید

این دوروزنامه ضمن دعوت اعضاء جمعیت «وهـواخواهان آن» بمیتینك،شمارهای **چهارده‌گانه** جمعیت را با حروف درشت چاپ نموده‌وخطاب به اعضاء «جمعیت وهواخواهان» صریحامتذکر شده بودند :

«اعضاء جمعیت ملی مبارزه باستعمار وهواخواهان آن ، زیر شعارهای جمعیت ... خواهند ایستاد شعار های جمعیت در زیر بچاپ می‌رسد (همان شعارهای۱٤گانه) ـهرگونه شعاری تندتر و **وخارج ازآن متعلق به جمعیت نیست‌و هرکه‌داد توطئه انگیز است** وباید اورا **ازصف‌خارج‌ساخت**.امکان هرگونه توطئه را باید ازعناصر مفتن واخلالگر گرفت»(شهبازشماره۵۲۸)

***

توضیح لازم ـ درهیچیك‌ازشعارهای‌جمعیت‌ابدا به‌موضوع **روزنبرگها** اشاره نشده است (یهودی الاصل ها میتوانند باصل روز نامه مراجعه فرمایند)

تفسیر مجاز ـ طبق دستورالعمل موکد «شهباز» چون شعار نویسندگان یهودی الاصل «نیسان» (موضوع روزنبرگها) **خارج از شعارهای جمعیت** می‌باشد

ایـن آقایان **توطئه‌انگیز** بوده وباید آنها را **ازصف خارج ساخت** «و امکان هرگونـه تـوطئه را**ازعناصرمفتن واخلالگرگرفت»**

عناصر مفتن واخلالگری‌که حتی‌در «جمعیت‌ملی» خودشان هم دست از تفتین واخلال برنمی‌دارند

توصیه‌دوستانه ـ توصیه‌می کنیم نویسندگان «مفتن و توطئه انگیز» نیسان قبل‌از اینکه «از صف خارجشان‌کنند» بـه تفتین و توطئه انگیزیهای خود چه در«جمعیت‌ملی!» و چه خارج از آن خاتمه دهند.

نتیجه کلی ـ این«توطئه انگیزی و تفتین» مصداق همان مثل معروف«کاتولیك تراز پاپ» و یا«کاسه گرمتراز آش» بوده و مفهوم «نشخوار تبلیغاتی» و «سرمایه‌سیاسی» را هم میرساند

ایران یك کشور مستقل است

بقیه از صفحه ۱

مفسرین سیاسی اقدام دولت‌شوروی رادرمورد احضار سفیرکبیرخودمقارن زمانیکه فعالیتهائی جهت بسط روابط دوکشور انجام میگیرد حائزاهمیت فراوان می دانسته .

ضمن ملاقاتی که آقای سادچیکف بعنوان خداحافظـی با آقای‌مفتاح معاون وزارت خارجه بعمل آورد‌آقای مفتاح منویات وانتظارات ملت ودولت ایران‌را ازدولت‌شوروی که شامل‌استرداد طلاهای ایران‌و رفع اختلافات مرزی‌وتجدیدنظر درقرارداد ۱۹۳۱ میباشد بآقای سادچیکف گوشزدکردند واکنون ملت‌ایران انتظار دارد که بااعزام سفیرجدید شوروی درراه انجام انتظارات حقه‌ملت ایـران که سـر گرم مبارزه خردکننده بااستعمار سیاه‌انگلستان میباشد قدمهای موثری برداشته شود. وچنانچه دولت شوروی نیز بخاطر داشته باشد که ایران یـك‌کشور مستقل است و قرار داد های استعماری برای وی قابل استناد وتوجـه نمی‌باشد خواهـد تـوانست بهترین مناسبات دوستانه راباکشورما داشته باشد

و اما سیاست امریکا نیز در این کشورمحکوم بتغییر و تحول است و اکنون که هندرسن سفیر کبیر آن‌کشور در آمریکا است باید حقایق موجود دراین کشور وخواسته‌های مردم ایران را آنگونه که‌هست بگوش اولیای دولت خود برساند.

امریکا نیز باید بداند که ایران یك کشور مستقل است و یك کشور مستقل هیچگاه اجازه نخواهدداد کشوراومرکز تاخت‌وتاز سیاستهای استعماری کهنه‌رتازه گردد

انگلستان هواپیمای فشفشه‌ای باسرائیل فروخته است

تل‌ابیب ـ یونایتدپرس ـ سخنگوی دولت اسرائیـل اعـلام داشت کـه دولت انگلستـان تعداد دیگـری هواپـیمای فشفشه‌ای جنگی بدولت اسرائیـل فروخته است.

سخنگوی دولت اسرائیـل از ذکر تعداد طـیارات فشفشه‌ای کـه دولت انگلستان جدیداً باسرائیل فروخته است‌خودداری نمود واضافه کرد که‌تعدادی از هواپیماهای مزبور تسلیم اسرائیل شده ودرنیروی‌هوائی بکار افتاده‌است

(اطلاعات)

یک دوشیزه هنرمند

بقیه از صفحه ۱

نشود نمای آن مساعد نبوده است .

ما میکوشیم ازاین ببعد این هنرمندان را از اینجاو آنجا بیابیم هنرآنان را در معرض دید قرار دهیم وخودایشان رابشناسانیم شاید ازاین راه قدم بسیار کوچکی درتشویق اینگروه که شمع روشنی بخش اجتماعند ودر این طریق خود را می سوزند برداشته باشیم .

تابلو «زن» از «کیان برومند»

کیان برومند نمونه‌ای از این هنرمندان است. درجامعه ما که متاسفانه دختران هنوز گرفتار قید ها و بند های قرون گذشته‌اند پیدا شدن یك دوشیزه هنرمند خیلی عادی نیست .

در هفته گذشته که سازمان بانوان ارت گاردن پستارتسی ترتیب داده بود «کیان» یکی ازتابلو-های خود رابرای جراح شدن بنفع این موسسه تقدیم کرد اما کمیته بانوان ارت که خود بیش از هرچیز باید مروج هنر ومشوق هنرمندان باشد باوجود آنکه تابلوی مزبور مورد توجه آنان واقع شد حتی ازنشان دادن آن بمهمانان خود داری کردند واینکار بسیار مایه تاسف است

تابلو «محبت مادر» از «کیان برومند»

کیان برومند که تحصیلات عالی خود را در رشته مامائی باتمام رسانده و مدال درجه اول علمی نیز گرفته است دارای آثار گرانبهای نقاشی است که معرف ذوق سرشار و استعداد شایان توجه اوست

وی علاوه برکیفیت استادانه آثار هنرمندان بزرك تابلوهائی ازخویش دارد که ذوق ظریف وشاعرانه اورا بهترین وجه نشان میدهد.

ما امیدواریم درآینده آثار اورا بوضع دقیق‌تری بشناسانیم.

بحث تحلیلی

بقیه از صفحه ۱

علمی جز علوم مذهبی تعلیم ویا آموخته شود اوقات زیاد دربحث مسائل کوچك صرف میشد ودرنتیجه دراین محیط محدود زنجیرهای خرافات بردست پای یهودیان بسته‌شد ودر این‌محیط بسته گتو زندگی بسیاریکنواخت وکوچك وکم ارزش گردید وحس «ابتکار» جای خودرا به «تقلید» وتوجه صرف بکارهای دیگران‌داد درگتو مردم درفکر حساب یکدیگر بودند واز اثرات سوء گتو یکنوع چشم‌تنگی وکوچکی وعدم وسعت فکر بود وضع جسمی یهودیان بیشتر از سایر قسمتها تحت‌تاثیر شرایط نامطلوب گتو قرار گرفت درکوچه‌های تنك و تاریك و اطاقهای تنك و کم نور درخشندگی چشمان یهودی جای خودرا بفرو رفتگی وبهت زدگی بخشید وبازوان — نیرومند یهودی جای خود را به پشت خمیده و بدن ضعیف داد ترس و عصبانیت وعدم آرامش عصبی در نتیجه تحمل مصائب این زندان طولانی جزء اثرات بارززندگانی گتو بود حس‌همدردی وتاثرفوق‌العاده ازرنج ومحنت دیگران جزء طبایع او گردید ازآنجاکه هیچگونه قانونی منافع یهودی رامحفوظ نمی‌داشت بناچاردرفکریافتن راههای غیرعادی برای حفظ حقوق ومزایای خود بود و یهودی اصولا به قوانین دولت ها مظنون گردید فقر وفاقه با قیافه کریه و شکننده خود اسیران گتورا تهدید میکرد وتابجائی که درحدود ۳۰ درصدازساکنین آن دراواخر عمر گتو فقیرمحض وگدای سائل بودندو فقط تشکیلات اجتماعی وموسسات خیریه یهودی‌ضامن بقاء آنان بوده.

تنزل فرهنك ورواج‌جهل وخرافاتی که با ارتجاع‌شدیدمذهبیون آمیخته بود در اواخر گتو بشدت محسوس گردید و خلاصه‌این که زندگی در گتو تنزل‌غیرقابل تحمل شدید فرهنگی وروحی وجسمی در یهودیان بوجودآورد وتذکراین خاطره های تلخ وملال انگیز ازاین جهت است یهودیان بدانند بار دیگر تن بگتو و محرومیت وپستی نبایست دادوآنچنانکه قیام تاریخی ومردانه گتونوبنیاد ورشودر مقابل قوی ترین نیروهای دژخیمی لژی ثابت‌کرد یهودی برای همیشه بمحرومیت وحقارت پشت پازده وبقیمت خون های زیادی که درقیام گتوورشوریخته‌شدوبدون تردید درمقابل هرتجاوزدیگری نیزریخته خواهد شد آزادی وشرافت وعزت خود رابرای همیشه تامین خواهدشد

قبل ازپایان زندگانی دوزخی گتوو ویرانی حصارهای آن دردوران «انقلاب کبیربوژوازی» فرانسه زندگی یکنواخت یهودیان‌همچنان‌است که دربالاذکر گردید و اینك برای مطالعه وتحلیل پدیده ها تحولات اجتماعی یهودیان درشرق اروپا لازمست بمطالعه‌آن بپردازیم گرچه‌تاریخ یهودیان‌درشرق‌اروپاآنطورکه بایدروشن نیست تا بتوان «سوسیولژی» آنانرا در قرون اولیه میلاد مسیح بخوبی روشن کرد ولی پیدایش سکه های ضرب شده بزبان عبری ونوشته‌جات‌یونانی که‌حکایت ازوجود یهودیان در میان ملل «اسلاو» بانگاهداری‌قرایش مذهبی ورسوم‌مخصوص بآنان مینماید شواهد دیگری که دردست است که نشان میدهدکه درقرن‌اول‌میلادی عده‌ای ازیهودیان توسعه زیادی یافتند تا جائی که شهرهای‌بزرك‌یهودی‌ازجمله بندرتجارتی بزرك آنروز درکنار دریای سیاه‌بنام «پانکوریا» یك شهر کاملایهودی بود بسط وتوسعه یهودیان بخصوص‌اشاعه فرهنك وتمدن‌آنان در میان سایر قبائل تجاوزبالاخره منجر بوجودآمدن دولت یهودی خزر گردید.

توضیح دفتر «عالم‌یهود»

دو روز قبل ازموعد انتشار شصت‌وچهارمین شماره «عالم‌یهود» اداره کل شهربانی باستناد لایحه‌قانونی مطبوعات طی نامه‌ای‌ابلاغ نمود که ازانتشار روزنامه خودداری‌شود . بااینکه تا قبل‌از تصویب لایحه قانونی مطبوعات‌جدید «عالم‌یهود» یکسال انتشار یافته بود و در راه انتشار آن اشکالی بنظر نمیرسید طی چند هفته اخیر بامراجعه بمقامات صالحه کوشش گردید انتشار روزنامه بجریان عادی خود افتد در نتیجه اقدامات معموله نامه‌زیر واصل گردید.

اداره کل انطباعات وانتشارات
شمارهٔ ۱۵۰۸
تاریخ ۳۲/۴/۲۷

وزارت فرهنك

آقای مدیر روزنامه عالم یهود

پاسخ نامه مورخ ۳۲/۳/۲۷ روزنامه عالم‌یهود قبل ازتصویب لایحه قانونی مطبوعات یکسال انتشار یافته‌است

رئیس اداره کل‌انطباعات وانتشارات امضاء حبیب یغمائی

با اینکه نامه وزارت فرهنك درتاریخ ۴ تیرماه صادر گردیده‌واصولامانعی در انتشار روزنامه نمی‌تواند وجود داشته باشد متاسفانه تا آخرین ساعت ۴ شنبه ۱۰ تیرماه رفع محظوریت انتشار روزنامه‌که بایدازطرف اداره‌کل شهربانی‌بعمل آید بچاپخانه ویا دفتر این روزنامه ابلاغ نگردید. امیدوار است این محظور تا هفته آینده برطرف گردد.

«دفتر عالم یهود»

یهودیان درخدمت بشریت

تغییر مذهب اجباری یهودیان در کشورپرتقال درسال ۱۴۹۷ که یکی از ننگین ترین تراژدیهای تاریخ درقرون وسطی می باشد نتوانست در توجه و علاقمندی آنان برشته های مختلف علمی تاثیری کند.

بطوریکه قبلا دیدیم «آبراهام زاکوتو» دانشمند بزرك قرن پانزده از اسپانیا به پرتقال وسپس بافریقای شمالی پناه برد ولی تا آخرعمرمطالعات وتتبعات علمی را رها نکرده وآثارنفیسی از خود بجای گذاشت.

«یوسف وسینو» که پزشك دربار پرتقال وازمنجمین وعلمای برجسته آن دوره بود اجبارا راه دیگری در پیش گرفت و ظاهرا مسیحی شد . تاریخ پرتقال او را که پس از غسل تعمیدنام «دیگومندوسینو» یافته بود درشمار بزرگترین علمای‌دربار «مانوئل» ملقب بخوشبخت معرفی میکند

نکته شایان‌توجه اینکه می‌بینیم‌حس وفاداری نسبت به‌یهودیت درنهاد اعقاب اوبحدی قوی بود که پس ازیك‌قرن‌افراد این خاندان‌که آنان نیزمانند جد خود دانشمندان برجسته‌ای بشمار می‌آمدندودر ایتالیا مستقر شده ومتجاوز ازصدسال بود که ازجامعه‌یهود اجبارا برکنار مانده — بودند یهودیت خودرا کاملا آشکار وعلنی ساختند

یکی‌دیگر از قربانیان برجسته‌تغییر مذهب اجباری درپرتقال «پدرونون» بود که درطفولیت غسل‌تعمید داده شده بود نامبرده که بعدها استادکرسی‌ریاضیات دانشگاه «کمبرا» ورئیس‌هیئت «جهان-شناسی» سلطنتی پرتقال گردیدقلبا یهودی مانده بود وحتی گذشت دو قرن وپس از نسل‌های متمادی‌که ظاهرا این‌خانواده کاملا مسیحی در مهد مسیحیت و تحت تعالیم مستقیم کلیسا بسر برده بودند نتوانسته بود در وفاداری آنان نسبت به یهودیت کوچکترین تاثیری نماید بطوری که پس ازحدود دویست‌سال یعنی‌دراوائل قرن هفدهم نوادههای اوبه اتهام یهودی بودن از طرف دادگاههای انکیزاسیون تحت تعقیب قرار گرفتند

اثر نفیس‌وگرانبهای «پدرونون» کتاب «مگنوم‌اپوس» می‌باشدکه اول بار در سال ۱۵۳۷ در لیسبون بچاپ رسید . مورخین پرتقالی این‌کتاب را «یکی از ستاره‌های درخشان علمی کشور پرتقال» معرفی‌می‌کنند.

مانوئل شاه فقیدکشور پرتقال در کتاب «اولین‌کتابهای پرتقالی» از او بعنوان «برجسته‌ترین منجم دریانوردی پرتقال» یاد میکند.

مطبوعات ایران

بقیه از صفحه ۱

تاسف باید عرض کنیم که موجب سوء تفاهماتی برای‌نویسندگان «دانیال» ایجاد نموده که باید ضمن ابراز تاسف از آن نوشته‌هفته قبل‌شاهد صریحا بگوئیم ما نه تنها باقلیت های مذهبی کمال احترام‌را گذاشته ومی گذاریم بلکه با کسانی که می‌خواهند اختلافات مذهبی‌را برای‌مقاصدشوم‌خودبهانه قراردهندهمچنانکه بارهانشان داده‌ایم جدامبارزه‌خواهیم‌نمود»

مجله «تهران‌مصور» درشماره هفته قبل (۵ تیر ماه) خبری‌تحت عنوان «اسرائیل و نفت ایران» چاپ کرده بود که‌عینا نقل مینمائیم:

«ایجاد روابط بازرگانی بین‌ایران واسرائیل ، وحرکت‌یك میسیون‌اقتصادی ازآنکشور بایران در اینهفته موردتوجه محافل سیاسی پایتخت قرار داشت. گفته می‌شود دولت اسرائیل بوسیله یك پیك سیاسی اظهار تمایل کرده‌است که برای خریدنفت ایران حاضر است با اولیای شرکت ملی‌نفت وارد مذاکره‌شود، ونفت خریداری شده‌را بوسیله تانکرهای‌نفتکش ازراه بازرگانی‌ترکیه وطرابوزان و از آنجا بسواحل اسرائیل حمل خواهدکرد وبجای آن دلار یاماشین آلات صنعتی بدولت ایران خواهد داد.»

محکومیت رئیس پلیس مخفی آلمان درکلنی موضوع خبری است که بشرح‌زیر در روزنامه باختر امروز (۷ تیر) درج گردیده:

«کلنی — رویتر — فرانتز اشپرینك رئیس سابق پلیس‌مخفی آلمان (گشتاپو) درکلنی بملت تبعید ۹۵۰۰ نفر ازیهودیان ساکن‌کلنی درزمان جنك‌دوم جهانی بنقاط دیگر ازطرف یك‌دادگاه‌آلمانی درکلنی بسه‌سال حبس محکوم گردید

اسناد ومدارکی که‌هنگام‌محاکمه‌وی بدادگاه ارائه شدنشان می‌داد که‌درحدود ۹۵۰۰ نفر ازیهودیان تبعید شده‌دراردو-گاههای کاراجباری لهستان وچکسلواکی وبدست آلمانیها کشته شده اند معاون اشپرینك بنام گورت ماتسکه نیز بهمین‌علت بدو سال‌حبس محکوم گردید»

روزنامه «اطلاعات» روزسه شنبه ازقول مخبرش که «بدنبال پرونده‌ای» بدادسرای تهران‌رفته است فرصتی یافته بود تااتهامی راکه هنوز دردادگاهی مطرح نشده‌وصحت وسقمش معلوم‌نشده‌است بسبك روزنامه‌های جنجالی تاجر پیشه‌درصفحات خود منعکس نموده وبااف‌زودن « شاخ وبرگهای» لازم‌بآن‌سوژه «مناسبی» عرضه نماید مابدون‌اینکه بخواهیم واردما هیئت پرونده واتهام مورد ادعای خبرنگار «اطلاعات» بشویم این نکته را تذکرمی دهیم که‌اصرار در قید «کیش ومذهب» فقط یکنفر ازچند متهم بدنبال نام‌او، از خصوصیات افکار فاشیستی «هیتلریها است افکاری که برای همیشه بگور سپرده شده‌است

ارت ایران

بقیه از صفحه ۱

اولین‌بار است که در جامعه بتشکیل کنوپراتیوهای صنعتی اقدام می‌شود و اینکار بهترین مشوق هنرمندان و صنعتگران است باهمیت آن پی خواهیم برد . واما از میان‌کسانی‌که برای ادامه تحصیل بکلاس تخصصی رفته‌اند پس از خاتمه یکسال‌دوره تحصیلی عده‌ای‌انتخاب وبرای گذراندن دوره عالی رشته خود به‌هنرستان عالی ارت درژنو اعزام‌خواهند گردید . ضمنا در تابستان امسال ۱۵ نفر از هنرجویان برای‌بازدید موسسات‌صنعتی درکشور ایسرائل ومطالعه‌در کنوپراتیو؟ برای مدت یکماه بآنکشور فرستاده خواهند شد .

بدیهی است باین‌ترتیب می‌توان امیدوار بود یکواحد مجهز وکامل‌صنعتی بزودی درجامعه ما عرض‌وجود نماید و جای بزرگی راکه از این لحاظ اکنون خالی است پرنماید . همچنین بنحویکه کسب‌اطلاع شده از هم‌اکنون قراردادی برای فروش مقادیر زیادی خاتم محصول هنرستان‌های‌ارت‌اصفهان‌وشیراز باموسسات تجارتی ایسرائل وامریکا درشرف انعقاد است وباین ترتیب علاوه بر استفاده مالی که برای موسسه ارت و خودهنرجویان موجود خواهد بود ازلحاظ صادرات‌صنایع داخلی‌کشور قدم بسیار مفیدی برداشته خواهد شد . همچنین شهرداری استکهلم از ارت ایران دعوت بعمل‌آورده است که در نمایشگاهی‌که برای نشان‌دادن‌هنرهای زیبای ایران درسپتامبر جاری در سوئد تشکیل میشودشرکت‌نماید.

ضمنا در نظراست برای استفاده داوطلبانی که‌در محل‌سکونت آنها ارت شعبه ندارد یك‌شبانه‌روزی در تهران تشکیل گردد تانامبردگان‌بتوانند بااستفاده ازمکان وغذا وسایر احتیاجات بتحصیل صنعت بپردازند.

مجموع‌این‌اخبارو پیشرفت‌های‌عملی که‌طی این‌مدت دوسال نصیب هنرجویان هنرستانهای ارت در ایران شده است استقبال قابل ملاحظه‌ای‌برای نام نویسی سال جدید بعمل می‌آید و انتظار داریم مسئولین مربوطه آنقدر در توسعه کادر موجوده بکوشند که هیچ داوطلبی از تحصیل محروم‌نگردد واین جای خالی در جامعه ماهرچه زودتر جبران گردد

یك هفته در تهران

بقیه از صفحه ۱

دیگری خواهد آمد ـ مطبوعات ایران و جهان این‌تغییر وتحول راپیروتغییرسیاست کلی‌خارجی‌شوروبها میدانند.

اخیرا آقای‌سادچیکف بطورغیرمترقبه برای یکهفته بمسکومسافرت نمودند و بلا فاصله پس از بازگشت ایشان قرار داد بازرگانی پایاپای ایران وشوروی‌که با وضع فعلی بحال طرفین مفید است امضا شد .

انتخابات هیئت رئیسه مجلس

دراین هفته انتخاب رئیس‌جدیده‌مجلس کلیه اخباروحوادث ایران را تحت‌الشعاع قرارداده بود برای انتخاب آقای دکتر معظمی کاندیده‌فراکسیون نهضت‌ملی ازیك طرف وبرای انتخاب مجدد آیت‌الله کاشانی از طرف دستجات دیگر فعالیت زیادی بعمل‌آمد تا اینکه بالاخره درجلسه علنی دیروزمجلس شورایملی آقای دکترمعظمی با اکثریت ۱۴۱ رای (درمقابل ۳۱ رای برای آیت‌اله کاشانی) بریاست نیمه دوم دوره هفدهم مجلس شورای ملی انتخاب‌شدند.

اعتصاب کارگران

دراین هفته بیست هزارنفرکارگران کوره‌پزخانه‌های جنوب تهران برای‌بدست آوردن‌شرایط بهتر کارخوداعتصاب‌نمودند وهنوزاین‌اعتصاب‌ادامه‌دارد.